

DOCUMENT

PMU-06
PLA DE MILLORA URBANA

PROJECTE D'URBANITZACIÓ

AVINGUDA JAUME I - RONDA PONENT
MOLLERUSSA

PROMOTOR

ROTONDA DE PONENT SL
AVDA MERLET 8
POLÍGON INDUSTRIAL PLA D'URGELL
25242 VILA SANA

DATA

10 04 2016

ABRIL 2016

VERSIÓ 1



TECNIC REDACTOR

Toni Bosch Miquel
Arquitecte Col·legiat 23451.6 CoAC

Carrer Ferrer i Busquets 3
Mollerussa, 25230
973.711841 - 608.587401
tonibosch@coac.net - toni@gda.cat

DOCUMENT NÚMERO 1.
Memòria i Annexes

ÍNDIX GENERAL DEL DOCUMENT NÚMERO 1

- MEMÒRIA
- ANNEXOS A LA MEMÒRIA
 - Annex número 1 - Fitxa justificativa de residus
 - Annex número 2 - Fitxa justificativa d'accessibilitat
 - Annex número 3 - Càlcul cabal laminació
 - Annex número 4 - Estudi lumínic i càlculs elèctrics
 - Annex número 5 - Especificacions de l'enllumenat públic
 - Annex número 6 - Especificacions de la xarxa d'aigua
 - Annex número 7 - Estudi seguretat i salut
 - Annex número 8 - Pla de treball
 - Annex número 9 - Justificació de preus
 - Annex número 10 - Pla de control de qualitat
 - Annex número 11 - Normativa d'obligat compliment

MEMÒRIA

MEMÒRIA

1. Àmbit del projecte
 - 1.1. Emplaçament
 - 1.2. Topografia
 - 1.3. Infraestructures existents
 - 1.4. Quadre de superfícies
 - 1.5. Usos
2. Promotor i objecte del projecte
3. Justificació de la solució adoptada
4. Compliment de normativa
 - 4.1. Accessibilitat
 - 4.2. Codi tècnic de l'edificació
5. Descripció de les obres
 - 5.1. Moviment de terres
 - 5.2. Pavimentació
 - 5.3. Xarxa de sanejament
 - 5.4. Xarxa elèctrica
 - 5.5. Enllumenat públic
 - 5.6. Xarxa d'aigua potable
 - 5.7. Xarxa de telefonia
 - 5.8. Senyalització
 - 5.9. Mobiliari urbà
 - 5.10. Jardineria i arbrat
6. Fases d'execució de les obres
7. Pla del control de qualitat
8. Pla d'obres
9. Pressupost de les obres
10. Pressupost
11. Documents del projecte

MEMÒRIA

1. ÀMBIT DEL PROJECTE

1.1. EMPLAÇAMENT

Els terrenys objecte d'aquest projecte d'urbanització formen part de la Pla de Millora Urbana número 6 definida pel Pla d'Ordenació Urbanística Municipal de Mollerussa.

L'àmbit del Pla de Millora Urbana, definit com a PMU-06 - Àmbit Carrer Doctor Josep Lluch, en el POUM de Mollerussa, es situa a la part oest de la ciutat, en la cruïlla dels dos eixos principals de comunicació de la ciutat amb la resta del territori, l'Antiga NII, Avinguda Jaume I, i la Ronda de Ponent, que actua com a enllaç entre l'Autovia i la carretera LV-2001 (Carretera a Torregrossa i Juneda) i L-200 (Carretera de les Borges Blanques).

Les dues vies configuren la façana principal del àmbit i delimiten la porció de sòl que serà d'aprofitament privat.

Així mateix, limita a l'est amb el Carrer Doctor Josep Lluch, que connecta l'àmbit amb el sector urbanitzat Sub12, definit en les antigues Normes Subsidiàries de l'Ajuntament de Mollerussa. Al Sud-est limita amb la resta de les finques incloses en el Sector urbanitzable SUBd8.

1.2. TOPOGRAFIA

L'àmbit del PMU6 presenta una topografia molt plana, amb una lleugera caiguda en pendent a Nord oest.

El terreny natural queda per sota de les rasants que defineixen tant l'Avinguda Jaume I com la Ronda de Ponent com el carrer Doctor Josep Lluch, que són els dos vials que delimiten l'àmbit.

Per tant la parcel·la resultant, s'haurà de terraplenar per tal d'assolir una cota lleugerament elevada sobre els vials perimetrals buscant la cota en els accessos que es defineixin en projecte d'edificació.

1.3. INFRAESTRUCTURES EXISTENTS

1.3.1. Situació urbanística

L'Avinguda de Jaume I es troba totalment urbanitzada, per la qual cosa, en projecte d'urbanització es recollirà tota la informació per tal d'adaptar el projecte d'urbanització a la mateixa Avinguda.

El carrer Doctor Josep Lluch, també es troba urbanitzat, però manca l'acabat de panot de la vorera, que s'inclourà en el projecte d'urbanització.

Finalment la Ronda de Ponent no està urbanitzada totalment, només hi ha construïda la caixa i la capa de rodadura del vial. La resta de la urbanització vorera i acabats s'haurà d'incloure en el projecte d'urbanització.

A la part sud-oest de la finca, i com a límit de la mateixa, hi discorre una sèquia de desaigua, aquesta sèquia està entubada a l'inici de la finca i discorre per sota de la Ronda de Ponent. Donat que és el punt on es preveu fer la cessió de sòl vinculat al sostre que s'utilitza de la part que anteriorment estava inclosa en el SUBd8, la sèquia entubada no es veurà afectada per l'obra d'urbanització. Donada la dimensió de la mateixa i com és tradicional es pren com a límit de propietat el eix de la sèquia, en aquest cas l'eix de l'entubament.

Finalment, a la part nord de la finca, i de est a oest, hi discorre una sèquia de reg de la Comunitat de Regants del Canal d'Urgell, que distribueix l'aigua de la Tercera sèquia principal al terme municipal de Fondarella. Aquesta sèquia es documentarà com a infraestructura existent i genera una servitud en la finca de 4 metres a banda i banda de la mateixa sense que això impedeixi que es pugui urbanitzar l'aparcament en el lloc on està previst.

1.3.2. Xarxes de serveis

Clavegueram

L'entitat gestora i de manteniment és el mateix Ajuntament de Mollerussa.

Tal com hem dit anteriorment, a la part sud-oest de la finca, hi discorre una sèquia de desaigua a la qual s'hi realitzarà el desguàs de les aigües pluvials.

En el cas de les aigües residuals, aquestes desguassaran en la xarxa preexistent del carrer Doctor Josep Lluch.

Electricitat i enllumenat públic

L'entitat gestora i de manteniment és l'empresa Endesa Distribución Eléctrica.

L'àmbit del PMU, es troba afectat pel pas d'una línia de baixa tensió que el creua en diagonal. Aquesta línia es suprimirà, mantenint l'anellat i la continuïtat de la xarxa, i habilitant el subministrament a les edificacions futures.

D'altra banda, actualment es disposa de servei d'enllumenat públic parcial a la cruïlla entre el carrer Ronda de Ponent i l'Avinguda Jaume I (antiga N-II). Aquesta última s'haurà de completar mitjançant les faroles amb columna actuals d'11 metres i canalització soterrada.

Aigua potable

L'entitat gestora i de manteniment és l'empresa S.O.R.E.A., Sociedad Regional de Abastecimiento de Aguas, S.A.U., concessionària del Servei Municipal d'Abastament Domiciliari d'Aigua Potable de Mollerussa.

Existeix una xarxa d'aigua potable sota la vorera de l'Avda. Jaume I (antiga N-II). La canonada existent és de polietilè d'alta densitat de 90 mm de diàmetre. És en aquest punt on realitzarà la connexió de la xarxa de nova execució amb la xarxa existent.

Telefonia

L'entitat gestora i de manteniment és l'empresa Telefònica S.A..

Existeix una xarxa de telefonia sota les voreres del carrer Doctor Josep Lluç. Les canalitzacions de serveis existents són de tubs de PVC de 110 mm de diàmetre. És en aquest punt on realitzarà la connexió de la xarxa de nova execució amb la xarxa existent.

1.4. QUADRE DE SUPERFÍCIES

Si que s'ajusten els paràmetres a la realitat topografiada i, en conseqüència el quadre inicial de superfícies del PMU-06 quedarà de la següent forma:

Taula 3. Taula de superfícies i qualificació comparant paràmetres de POUM PMU-06 i ordenació final.

Zona	Superfície (m2) del POUM	Superfície (m2) del PMU
Sòl públic	5.448,81	5.448,81
Sòl aprofitament privat	9.302,00	9.302,00
Total àmbit	14.750,81	14.750,81

Font: Pla de Millora Urbana.

1.5. USOS

L'objectiu de la normativa és la de permetre, ajustat a legislació i normativa vigent, la implantació, en la zona, d'usos comercials i de serveis amb la configuració arquitectònica que permeti que la nova edificació s'integri en un entorn residencial de baixa densitat de forma que no n'afecti la qualitat i que afegeixi valor en serveis i dotació viària i d'espais lliures

2. PROMOTOR I OBJECTE DEL PROJECTE

Es redacta el document a iniciativa privada de la mercantil ROTONDA DE PONENT SL, domiciliada al municipi de Vila-sana, CP 25245, Avinguda Merlet, 8, Polígon Industrial Pla d'Urgell. NIF-B25783978.

La mercantil Rotonda de Ponent SL es propietària de la finca de referència, inclosa en part en el PMU6 i en part en el SUBd8 del POUM de Mollerussa.

Actua com a representant de la mercantil Rotonda de Ponent SL, en Manuel Cusiné Barber, amb DNI 40867025 i amb adreça a efectes de notificacions a Vila-sana, CP 25245, Avinguda Merlet, 8, Polígon Industrial Pla d'Urgell.

L'objecte d'aquest projecte és la definició de les obres d'urbanització del Pla de millora urbana número 6 de Mollerussa.

L'objectiu final és l'obtenció de la corresponent Llicència d'urbanització i de les preceptives autoritzacions.

El document es redacta per encàrrec al arquitecte Toni Bosch Miquel, col·legiat al Col·legi Oficial d'Arquitectes de Catalunya amb el número. 23451.6, i amb domicili professional a Mollerussa, CP 25230, Carrer Ferrer i Busquets, número 3, baixos.

Telèfon. Despatx. 973.711841
 Mòbil 608.587401
 Fax 973.987902

Correu electrònic. tonibosch@coac.net
 toni@gda.cat

El present projecte inclou la definició de les obres de construcció relatives a:

- Neteja de la capa de terra vegetal. Moviments de terres i adequació dels terrenys per l'adaptació a les rasants projectades i excavació de la caixa de paviment.
- Explanació i pavimentació dels carrers donant-li un caràcter urbà.
- Xarxa de sanejament, connectant, ampliant i/o renovant la xarxa de clavegueram existent.
- Xarxa d'aigua potable, amb canonades a pressió de polietilè i enllaç amb la xarxa existent, de forma tal que pugui funcionar com anellada a la resta de la zona i preveient la possibilitat de connexió fins a cada edifici i/o parcel·la.
- Previsió de canalització soterrada per a la ubicació de la xarxa de baixa i mitja tensió d'acord amb l'assessorament efectuat per la companyia corresponent.
- Enllumenat públic dels carrers, es basa en la construcció de la canalització soterrada de les conduccions elèctriques i disposició dels conductes necessaris i en instal·lació i subministrament de les lluminàries.
- Previsió de canalització soterrada per a la ubicació de la xarxa de telefonia d'acord amb l'assessorament efectuat per la companyia corresponent.
- Jardineria amb l'arbrat i sistema de reg col·locat a les voreres dels vials que tinguin amplada suficient.

3. JUSTIFICACIÓ DE LA SOLUCIÓ ADOPTADA

El projecte del PMU-06 de Mollerussa contempla la urbanització parcial del carrer Ronda de Ponent.

La vialitat ve definida pel planejament vigent i les seccions del carrer Jaume I (antiga N-II) i del carrer Doctor Josep Lluch estan establertes i no es modifiquen.

Si que es defineixen les seccions del carrer Ronda de Ponent que discorre en paral·lel al perímetre oest de l'àmbit del present pla de millora.

Amb eix a la distància fixada de 6m, es proposa una faixa de zona verda, amb terra vegetal per posterior planta de gespa i d'arbres.

Després i fins al límit de propietat s'habilita una ampla vorera de 4m a façana de la propietat privada.

La secció definida és la secció tipus del vial, malgrat tot, aquesta secció es modifica en el tram final del carrer, en l'àmbit en que el carrer Ronda de Ponent arriba a la rotonda

amb l'Avinguda Jaume I (antiga N-II). Aquest motiu, la trobada amb l'Avinguda Jaume I, fa que en aquest tram es proposi una secció més urbana eliminant la franja verda exterior i habilitant voreres a continuació del vial.

L'àmbit del PMU-06 es situa en un entorn de ciutat plenament consolidada, per la qual cosa es disposa de xarxes de serveis molt pròximes, fins i tot algunes recorren ja pel mateix àmbit donada la urbanització preexistent del carrer Doctor Josep Lluç i la inclusió en ella de totes les xarxes i escomeses.

Es disposa de tota la informació necessària per l'entroncament amb les xarxes existents de caràcter general.

El traçat es projectarà atenent les preexistències i ajustat als criteris definits per les direccions dels diferents serveis municipals i empreses subministradores.

4. COMPLIMENT DE NORMATIVA

4.1. ACCESSIBILITAT

El projecte d'urbanització garanteix a les persones amb mobilitat reduïda o qualsevol altre limitació, la seva accessibilitat, amb el compliment de la normativa vigent (Decret 135/1995).

Es garanteix la configuració d'un itinerari practicable a la via pública:

- Amplada mínima lliure d'obstacles en tot el recorregut: ≥ 0.9 m
- Canvis de direcció: poder inscriure un cercle lliure d'obstacles de diàmetre ≥ 1.5 m
- Alçada mínima lliure d'obstacles en tot el recorregut: ≥ 2.10 m
- Pendent longitudinal $< 8\%$
- Pendent transversal $< 2\%$
- Paviment dur, no lliscant i sense reguixos
- Elements d'urbanització i mobiliari urbà adaptat
- No inclou cap graó aïllat

4.2. CODI TÈCNIC DE L'EDIFICACIÓ

Aquest compliment del CTE es farà a través dels Documents Bàsics corresponents, que incorporen la quantificació de les exigències i els procediments necessaris.

Per a garantir el requisit bàsic de "Seguretat en cas d'incendi" i protegir els ocupants de l'edifici dels riscos originats per un incendi, el projecte complirà, amb els paràmetres objectius i procediments del Document Bàsic DB-SI, per a totes les exigències bàsiques:

SI 5 Intervenció dels bombers:

1 Aproximació als edificis:

El projecte d'urbanització permet l'aproximació als edificis segons les condicions que han de complir els edificis.

2 Entorn dels edificis:

El projecte d'urbanització permet disposar d'un espai de maniobra al llarg de les façanes dels accessos principals als edificis, segons les condicions que han de complir els edificis.

5. DESCRIPCIÓ DE LES OBRES

El projecte comprèn l'execució de la pavimentació, els equipaments i l'arbrat dels vials i de les xarxes de serveis necessàries per a satisfer les necessitats de l'àmbit de la unitat d'actuació, com poden ser l'enllumenat públic, la xarxa de sanejament, la xarxa d'electricitat, l'enllumenat, la xarxa d'aigua potable i incendis, la xarxa de reg i la xarxa de telecomunicacions. Seguidament se'n fa una descripció:

5.1. MOVIMENT DE TERRES

Es realitzarà el moviment de terres fins a la cota de l'esplanada, realitzant-se simultàniament els desmunts i terraplens necessaris, d'ésser tolerables les terres procedents de l'excavació.

Els desmunts i terraplens presents són d'escassa alçada, ja que la traça transcorre per una zona bastant plana.

Els terraplens s'escarificaran i es compactaran al 90% del Pròctor Modificat en el nucli, i al 95% els 50 cm superiors, en la coronació. En les zones de desmunt s'escarificarà i compactarà el terreny natural fins al 95% del Pròctor Modificat.

Inicialment es procedirà a la neteja i esbrossada del terreny amb l'extracció de la capa vegetal, les terres sobrants es transportaran a l'abocador comarcal. Seguidament es realitzaran desmunts i terraplens simultàniament.

Posteriorment, i un cop feta l'explanació, es procedirà al refi i anivellament del seient de la nova caixa del paviment definitiu, previ a la col·locació de la base granular.

Les condicions que s'han de complir estaran especificades en el Plec de Condicions Tècniques de l'Obra.

5.2. PAVIMENTACIÓ

A partir de la interpretació de les alineacions viàries assenyalades en la normativa vigent (Ordre FOM 3460/2003, on s'aprova la norma 6.1-IC "Secciones de firme", de la Instrucció de Carreteres) es proposen les seccions tipus de calçada i vorera que s'expressen als plànols del projecte.

No s'ha de realitzar cap paviment de calçada ja que el carrer a executar dins l'àmbit del PMU-06, la Ronda de Ponent, ja es troba pavimentat.

En les voreres es preveu un tràfic bàsicament de vianants. Mentre que en els accessos de vehicles a la parcel·la es tractaran amb un altre material de pavimentació més resistent i durader.

Els nous paviments projectats són:

- Vorera: es col·locarà una sub-base de formigó de HM-20/B/20/I, de consistència tova i grandària màxima del granulat 20 mm, de 15 cm d'espessor, una base de morter de ciment de 3 a 5 cm de gruix i al damunt una capa de paviment de Panot gris de 20x20 de 4 cm d'espessor. El pendent transversal del paviment de la vorera serà d'un 1,5% mínim des del lateral fins a la calçada.

En els passos de vianants es procedirà a l'execució de rampes adaptades mitjançant un enfonsament progressiu de la vorera tal i com es defineix en els plànols de detalls dels tipus de guals de vianants.

- Accés de vehicles a la parcel·la d'aprofitament privat: es col·locarà una sub-base de formigó de HM-20/B/20/I, de consistència tova i grandària màxima del granulat 20 mm, de 15 cm d'espessor, una base de morter de ciment de 3 a 5 cm de gruix i al damunt una capa de paviment de Llambordí gris de 20x10 de 8 cm d'espessor. El pendent transversal del paviment de la vorera serà d'un 1,5% mínim des del lateral fins a la calçada.

5.3. XARXA DE SANEJAMENT

Segons normativa vigent la xarxa de sanejament ha de ser separativa (pluvials i residuals). Cada parcel·la haurà de tenir una escomesa de pluvial i una escomesa de fecal i cada escomesa tindrà la seva connexió independent al col·lector. No pot haver agrupacions d'escomeses d'una sola parcel·la ni agrupacions d'escomeses de varies parcel·les (una escomesa per una connexió).

Als vials definits al projecte es preveu la realització de dos col·lectors pel centre de la calçada destinats a la xarxa de sanejament. Un per aigües pluvials i un altre per aigües fecals.

La xarxa d'aigües pluvials es connectarà al canal de desaigua que es troba a l'extrem sud de l'àmbit i es projecta amb canonades de polipropilè de diàmetre de 400 mm i resistència SN8. Les aigües pluvials es recullen mitjançant embornals directes connectats als pous de la xarxa amb canonades de polipropilè de 200 mm de diàmetre.

Els embornals han de ser de tipus bústia i sifònics de fosa dúctil amb pala registrable per al seu manteniment tipus VBS – C250 de 400 kN segons norma EN-124, amb canonada de diàmetre interior mínim de 200 mm. S'instal·laran embornals del tipus DELTA SF570.

Les connexions a col·lector general d'embornals i escomeses es faran amb el sistema de clip i es connectaran a l'alçada de la generatriu superior de la canonada. No podrà haver tampoc agrupacions d'escomeses de varis embornals (una escomesa per una connexió).

La xarxa d'aigües negres o residuals es connectarà al col·lector existent del carrer Doctor Josep Lluç, mitjançant una canonada de polipropilè de diàmetre de 315 mm i resistència SN8. La connexió de les diferents parcel·les als pous de registre de la xarxa d'aigües residuals es realitzarà amb canonada de polipropilè de Ø 200 mm.

Es projecten pous de registre prefabricats d'1 metre de diàmetre i tapes de fosa dúctil tipus REXEL de 40Tn estanca a infiltracions i disseny específic anti soroll (tipus Saint-Gobain). En les tapes s'hi llegirà "residual" o "pluvial" segons sigui el col·lector. Caldrà instal·lar pates d'accés de polipropilè en els pous.

Les conduccions de sanejament es situaran en pla inferior a les de proveïment, amb distàncies vertical i horitzontal entre una i l'altra no inferior a 1 metre, mesurat entre plànols tangents, horitzontals i verticals a cada canonada més pròxims entre sí.

L'amplada de les rases ha de ser la suficient per a que els operaris treballin en bones condicions, deixant, segons el tipus de canonada, un espai suficient per a que el operari instal·lador pugui efectuar el seu treball amb tota garantia.

L'amplada de la rasa depèn de la mida, profunditat de la rasa, talussos de les parets laterals, naturals del terreny i conseqüentment necessitat o no d'entibació, etc; com a norma general, l'amplada no ha de ser inferior a 70 cm i s'ha de deixar un espai de 20 cm a cada costat del tub, segons el tipus de juntes.

Cal aplicar la normativa següent: Reial Decret 314/2006 de 17 de març pel qual s'aprova el Codi Tècnic de la Edificació i segons el Document Bàsic HS Salubritat que inclou la secció HS 5 Evacuació d'Aigües.

5.4. XARXA ELÈCTRICA MITJA TENSÍO.

El projecte preveu l'execució de les rases i els moviments de terres, així com les canalitzacions en les connexions transversals dels carrers, tal com s'indica en els plànols.

Es seguiran els criteris marcats per la companyia responsable, en aquest cas ENDESA.

Es segmenta la instal·lació, així, des de la xarxa soterrada situada en el Carrer Doctor Josep Lluç, es condueix xarxa en mitja tensió fins a la nova ET i CM propi del edifici comercial. Per altra banda i des de la xarxa situada en la Ronda de Ponent que porta la mitja tensió a l'edifici situat a l'oest de la Ronda Ponent, es connecta i es porta mitja tensió a una nova ET situada en la zona residencial. Des d'aquesta ET es derivarà el subministrament en baixa tensió als edificis d'habitatges i al quadre del qual es derivarà l'enllumenat públic.

Aquestes canalitzacions estan formades amb tubs de polietilè d'alta densitat de diàmetre exterior 160 mm, segons especificacions de la companyia subministradora del servei. A l'interior d'aquests tubs es col·locaran el cables pertinents per a la connexió de la xarxa.

Aquests tubs seran de doble paret, corrugat exterior i llis interior, amb guia. En els encreuament de calçada es preveu la col·locació de 4 tubs de polietilè de les mateixes característiques, protegits amb dau de recobriment de formigó HP - 40 de mides tal i com s'indica en els plànols, perquè la companyia subministradora pugui dur a terme l'estesa de les línies de Baixa i Mitja Tensió necessàries per abastar el sector.

5.5. ENLLUMENAT PÚBLIC

Per a la redacció i càlculs del Projecte s'han tingut en compte els reglaments i normes en vigor, tant d'enllumenat com d'instal·lacions elèctriques i en concret el Reglament Electrotècnic per a Baixa Tensió.

Es realitzarà l'obra d'enllumenat públic d'acord amb la distribució proposada als plànols, mitjançant tubs soterrats i bases preparades per a la posterior instal·lació dels suports i les llumeneres, per tal de possibilitar la renovació o reforç posterior de la xarxa d'enllumenat sense necessitat de enderrocar els nous paviments.

En el carrer es projecta el soterrament a 60 cm. de fondària, com a mínim, i una canalització formada per dos tubs corrugats, exteriorment i llis interiorment, de polietilè de 63 i 90 mm de diàmetre, per allotjar els conductors elèctrics, i les corresponents arquetes cegues en cada canvi de direcció i en la trobada de dos conductes, per tal de possibilitar la renovació o reforç posterior de la xarxa d'enllumenat sense necessitat de enderrocar els nous paviments.

Les lluminàries del vial seran de diversa configuració però sempre amb la mateixa lluminària, amb les variants, sobre fuste, per a la zona de vianants, en braç per al vial principal de Ronda de Ponent, i en diversos braços per a les zones verdes i la rotonda.

Totes les lluminàries seran de la marca SALVI, amb els models que s'especifiquen en plànols:

Totes les lluminàries seran amb leds de diferents potències adaptades al estudi de il·luminació redactat pel present projecte.

Vorera de Vianants, Model Basic S Top II. Amb Leds i 23W de potència.

Il·luminació a Ronda Ponent, Model Basic S LAR. Amb Leds i 68W de potència.

Zones verdes, Model Bàsic S MED, amb 3 braços. Amb Leds i 60W de potència.

Les faroles de la Ronda de Ponent estan previstes per posar-les al portell, considerant la imminent urbanització de la peça de sòl de l'altre costat de la mateixa Ronda de Ponent. Això és així de forma consensuada amb els tècnics de l'Ajuntament.

En l'annex 4 es presenta el càlcul i les especificacions de l'enllumenat públic.

5.6. XARXA D'AIGUA POTABLE

La xarxa de distribució d'aigua potable s'ha dimensionat a partir de les necessitats de consum i les futures necessitats de la zona.

Es preveu la nova instal·lació de canonades de polietilè de 90 mm de diàmetre que es connectaran a les canonades existents de l'Avinguda Jaume I (antiga N-II), segons queda reflectit en els plànols corresponents.

Les canonades previstes es deixaran en vial municipal. S'instal·larà canonada de Polietilè Alta Densitat PE90 PN10. Les connexions a xarxa general seran realitzades per la concessionària municipal previ pressupost. La seva col·locació serà sota la vorera, a una profunditat d' 90 centímetres i amb embolcall de sorra de riu rentada. En els encreuaments de vials, s'ha previst protegir la canonada amb una altra exterior reforçada amb formigó.

Les boques de reg Ø 40 mm s'instal·laran amb trampilló per a comptador Ø 20 mm. El comptador serà instal·lat per la concessionària prèvia alta del mateix.

Les escomeses de reg s'instal·laran amb trampilló per a comptador. El comptador serà instal·lat per la concessionària prèvia alta del mateix.

Les escomeses d'aigua potable s'instal·laran amb clau de pas (precintada) i armari a façana.

Les vàlvules de sectorització seran de comporta de fosa dúctil amb telescopi i tapa de fosa tipus AVK.

Els hidrants s'instal·laran amb vàlvula de comandament i arqueta per a comptador Irrimag. El comptador serà instal·lat per la concessionària prèvia alta del mateix.

Els hidrants seran es distribuïran de manera que la distància entre ells mesurada per espais públics no sigui en cap cas superior a 200 metres (veure plànol. "*Xarxa d'aigua potable i incendis. Planta*".)

El cabal mínim per a un hidrant serà de 500 l/min i una pressió de sortida mínima de 35 m.c.a., característiques que s'hauran de mantenir com a mínim, amb la hipòtesi de posada en servei dels dos hidrants més pròxims a qualsevol possible incendi durant dues hores.

En al cas de la xarxa d'abastament d'aigua potable cal aplicar la normativa següent: Reial Decret 314/2006 de 17 de març pel qual s'aprova el Codi Tècnic de la Edificació i segons el Document Bàsic HS Salubritat que inclou la secció HS 4 Subministrament d'aigua.

Mentre que la xarxa d'aigua contra incendis cal que doni compliment al Codi Tècnic de la Edificació segons el Document Bàsic SI Seguretat en cas d'incendi.

També s'aplica la Norma Tecnològica d'Edificació NTEIPF/74, així com en el Decret 241/1994 sobre condicionants urbanístics i de protecció contra incendis en els edificis, que complementa a la normativa bàsica del CTE.

Com a sistema d'abastament d'aigua per a reg de l'arbrat dins l'àmbit del PMU-06, s'ha previst de connectar les diferents arquetes i boques de reg a la xarxa d'aigua potable.

S'ha previst una distribució de reg en funció de les plantacions en els vials. En concret, s'han previst 4 arquetes de reg.

Al mateix temps s'han distribuït 5 boques de reg situades cada 50 metres al tres portell, per tal de facilitar la neteja dels carrers.

El reg per goteig s'ha previst com a sistema d'irrigació en els arbres situats en les zones verdes dels diferents vials, ja que economitza aigua de reg al disminuir les pèrdues per evaporació.

La xarxa secundària del sistema de reg per degoteig de l'arbrat viari serà un tub de polietilè d'ús alimentari de DN=63, tindrà l'origen a l'arqueta de reg i connectarà els diferents anells perimètrics de goteig en cada arbre. En zones pavimentades es protegirà amb tubular rígida del doble diàmetre interior que el diàmetre de la canonada. Dita instal·lació recorrerà continua d'escocell a escocell, just per sota del

planxé de formigó a 30 cm. aproximadament sent visible la canonada en un lateral interior del mateix, on s'efectuarà la connexió amb l'anell de degotadors.

L'anell de goteig serà obert amb 7 degotadors inserits a cada 30 cm. de 3,5 l/h aproximadament, i anirà protegit per un tub tipus drenatge de 110 mm. de diàmetre per tal d'evitar l'obturació dels punts d'emissió de goteig o les afeccions causades per les arrels dels arbres, es soterrarà uns 20 cm. aproximadament. Totes les derivacions i connexions de la xarxa secundària s'efectuaran dins de l'escocell. Als finals (extrems) de la xarxa secundària es col·locarà una vàlvula de ràcord pla del mateix diàmetre que la canonada dins de l'arqueta de 0,50 x 0,50 x 0,50 m., connectada al sistema de desguàs, pel rentatge de la instal·lació. La instal·lació estarà dotada d'una vàlvula de descàrrega automàtica que s'ubicarà en el punt més alt de la instal·lació, dins de l'arqueta. Aquesta arqueta serà nova o podrà ser la del sector de reg o el de la vàlvula de rentatge.

En cada arqueta de reg hi haurà una electrovàlvula. Les diferents electrovàlvules s'aniran connectant successivament, dirigides per un programador de reg, per tal d'evitar un excés de pressió en la xarxa.

Així doncs, aquest tipus de reg, serà sempre automatitzat amb programadors i estarà dotat de filtre metàl·lic de 300 (micres) desmuntable per facilitar la seva neteja, (que es col·locarà a la sortida del bypass sectorial) i de vàlvula metàl·lica reductora de pressió (col·locada a l'entrada del bypass sectorial) de 10 a 0,5 atm.

5.7. XARXA DE TELEFONIA

Es preveu la construcció de la canalització de telefonia amb les arquetes corresponents, segons assessoraments de la Companyia subministradora, disposades per sota de la vorera del carrer Doctor Josep Lluç.

L'obra es realitzarà mitjançant tubs soterrats i bases de formigó preparades per a la posterior instal·lació dels suports.

Després de la connexió en punta amb la canalització existent en l'encreuament entre el carrer Doctor Josep Lluç i el carrer Bell-lloc d'Urgell, es col·locaran quatre conductes de PVC de 110 mm de diàmetre fins l'arqueta tipus D situada a l'extrem sud-est de l'àmbit. Després la canalització, ja dins de les parcel·les, continua amb quatre conductes de PVC de 110 mm de diàmetre fins una arqueta interior tipus H, que servirà de punt de subministrament al futur establiment comercial. Finalment, es col·locaran dos conductes de PVC de 110 mm de diàmetre que arribaran fins als RITI de les futures edificacions d'ús residencial.

Quan la canalització transcorri per la calçada haurà de profunditzar-se fins que la cara superior del prisma es trobi a 60 cm del nivell del sòl. Es deixaran fils guies.

Les distàncies mínimes entre el prisma de la canalització de telefonia i els restants serveis (tant en creuament com en paral·lel) són:

- | | |
|---|-------|
| a) Amb línies d'alta tensió: | 25 cm |
| b) Amb línies de baixa tensió: | 20 cm |
| c) Amb altres serveis (aigua, gas, sanejament): | 30 cm |

En cas de creuament i, en general, la canalització de telefonia haurà de transcórrer per damunt de les canalitzacions d'aigua i per sota de les de gas. En els paral·lelismes es procurarà que siguin en un pla horitzontal.

Totes les arquetes hauran d'anar en la vorera ineludiblement. Es construiran de formigó en massa, o bé prefabricades. Solament s'utilitzarà quan s'hagi de donar pas, o empalmar, a cables que siguin en la mateixa direcció o que canviïn de direcció en l'arqueta.

Es realitzarà l'obra de la xarxa de telefonia d'acord amb la distribució proposada als plànols.

5.8. SENYALITZACIÓ

La senyalització ha estat acordada amb els serveis tècnics de l'Ajuntament de Mollerussa, havent seguit les normes 8.1 IC i 8.2 IC de la vigent instrucció de carreteres.

La senyalització vertical es correspondrà amb els models publicats al "Catàleg de senyals del MOPU".

Pel que fa als guals de vianants i, segons la normativa estatal vigent des del 2010 (Ordre VIV/561/2010, de 1 de febrer, pel que es desenvolupa el Document tècnic de condicions bàsiques d'accessibilitat i no discriminació per l'accés i utilització dels espais públics urbanitzats), aquests hauran de disposar de paviment podotàctil. A més, els laterals no poden anar amb peces rodones sinó que han de estar fets mitjançant tres pendents.

D'altra banda, en el cas de la semaforització, al carrer Ronda de Ponent es procedirà al subministrament i col·locació de dos semàfors de senyalització intermitent situats al final del carrer Rotonda de Ponent, sobre el pas de vianants abans de la rotonda. S'ha de preveure realitzar per sota de la vorera una canalització amb dos tubulars de 90 mm, amb arquetes retolades de 60x60 cm, cada 50 metres de distància màxima, connectada amb la xarxa existent (arqueta al costat del semàfor de la rotonda).

5.9. MOBILIARI URBÀ

Pel fet de ser uns carrers no gaire transitats peatonalment no s'ha cregut necessari col·locar cap font ni bancs. Cal dir també, que en l'Avda. Jaume I (antiga N-II), carrer de més rellevància que el carrer dins l'àmbit de la UA4, tampoc en disposen.

En aquest cas només es col·locaran papereres.

Les papereres seran de tipus Vida XXI PA679. Aquestes es col·locaran a les voreres concretament una al costat de cada pas de vianants.

La capacitat de les papereres serà de 50 l, tal i com s'indica en els plànols

5.10. JARDINERIA I ARBRAT

Com a obres complementaries, és prevista la plantació d'arbres en les zones verdes del carrer Ronda de Ponent i dins l'àmbit del PMU-06.

En quan a l'alineació del carrer Ronda de Ponent dins l'àmbit del PMU-06, els arbres seran de tipus *Acer campestre* "Queen Elizabeth" 18/20 cm de perímetre de tronc o similar.

Es plantarà un arbre cada 8 metres, aproximadament, ja que es pretén que el carrer present del projecte sigui acollidor, és a dir, que doni peu a que els habitants de la zona vagin a passejar.

En quan a les zones verdes dins l'àmbit del PMU-06, es plantaran arbres de diferents tipus: de tipus *Acer campestre* "Queen Elizabeth" 18/20 cm de perímetre de tronc o similar i de tipus *Celtis australis* (lledoner) 18/20 cm de perímetre de tronc o similar.

Es plantaran aquests arbres segons el plànol de jardineria, amb repartiment dels arbres més alts i voluminosos (lledoners) en les zones posteriors i els arbres més petits (acers) davant dels més grans.

Es seguiran les normes de la secció de parcs i jardins de l'Ajuntament de Mollerussa, que definiran els procediments a seguir pel que fa al subministrament de l'arbrat, el clot, les terres, la xarxa de reg i el drenatge.

Es preveu el reg d'aquests arbres amb el corresponent sistema de reg amb la instal·lació de goters autocompensats, és a dir, reg gota a gota. La xarxa serà de tipus PEBD de diàmetre 20 mm.

6. FASES D'EXECUCIÓ DE LES OBRES

Les fases previstes en quant a l'execució de les obres són les següents:

- 1.- Excavació de l'explanació
- 2.- Estesa i compactat de la sub-base
- 3.- Execució de vorada i rigola
- 4.- Implantació de serveis
- 5.- Paviments de voreres
- 6.- Estesa i compactació de la base
- 7.- Acabat de paviment dels carrers
- 8.- Operacions finals (reixes etc.)
- 9.- Enjardinament de les zones verdes

7. PLA DEL CONTROL DE QUALITAT

En compliment a la normativa vigent, abans de començar les obres, s'establirà un pla de control de qualitat per a l'obra.

En aquest pla s'assenyalen les unitats objecte de control, el tipus, la freqüència i la quantitat d'assaigs a realitzar. Els controls a realitzar són essencialment del tipus següent:

- Control geomètric
- Control de l'execució

S'inclou un Pla de Control de Qualitat valorat en el corresponent capítol del pressupost. Aplicant els percentatges corresponents de despeses generals (13%) i benefici industrial (6%), puja a l'expressada quantitat de CINCO MIL TRES-CENTS DIVUIT EUROS AMB VUITANTA-QUATRE CÈNTIMS (5.318,84 €).

8. PLA D'OBRES

El termini orientatiu per a l'execució d'aquestes obres, d'acord amb les fases previstes serà de 12 mesos, tot i que es tindrà present els terminis establerts en la vigent llei d'urbanisme.

9. PRESSUPOST DE LES OBRES

El pressupost es compon de quatre apartats compostats per:

- amidaments,
- quadres de preus,
- pressupostos parcials i
- pressupost general.

Els preus s'han calculat d'acord amb les normes vigents, deduint-se els preus d'adquisició del material, el cost de la mà d'obra i maquinària.

El pressupost es compon dels capítols: Demolicions i restitucions, Moviment de terres, Vials, Voreres, Xarxa de sanejament, Xarxa d'aigua potable i incendis, Xarxa de Baixa i Mitja tensió, Enllumenat públic, Xarxa de telecomunicacions, Senyalització viària, Mobiliari urbà, Xarxa de reg, Enjardinament i Seguretat i salut.

10. PRESSUPOST

Pressupost d'Execució Material, obtingut al multiplicar els amidaments pels preus de les unitats d'obra que figuren en el Quadre de Preus número 1, resultant ser igual a QUATRE-CENTS CINQUANTA-SET MIL NOU-CENTS NORANTA-TRES EUROS AMB VINT-I-DOS CÈNTIMS (457.993,22 €).

Pressupost d'execució per contracta, obtingut aplicant els percentatges corresponents de despeses generals (13%) i benefici industrial (6%), resultant ser iguals a CINC-CENTS QUARANTA-CINC MIL ONZE EUROS AMB NORANTA-TRES CÈNTIMS (545.011,93 €).

Mollerussa, a 10 d'abril de 2016

L'arquitecte:

Toni Bosch Miquel
Arquitecte col·legiat núm. 23.451/6

11. DOCUMENTS DEL PROJECTE

Els documents que constitueixen aquest projecte són:

DOCUMENT NÚMERO 1: MEMÒRIA I ANNEXES

ANNEXOS A LA MEMÒRIA

- Annex número 1 - Fitxa justificativa de residus
- Annex número 2 - Fitxa justificativa d'accessibilitat
- Annex número 3 - Càlcul cabal laminació
- Annex número 4 - Estudi lumínic i càlculs elèctrics
- Annex número 5 - Especificacions de l'enllumenat públic
- Annex número 6 - Especificacions de la xarxa d'aigua
- Annex número 7 - Estudi seguretat i salut
- Annex número 8 - Pla de treball
- Annex número 9 - Justificació de preus
- Annex número 10 - Pla de control de qualitat
- Annex número 11 - Normativa d'obligat compliment

DOCUMENT NÚMERO 2 - PLÀNOLS

- Plànol núm. 1.0 - Situació i emplaçament
- Plànol núm. 2.0 - Ortofoto
- Plànol núm. 3.0 - Planta topogràfica
- Plànol núm. 4.0 - Planta ordenació proposada
- Plànol núm. 5.0 - Planta definició geomètrica
- Plànol núm. 5.1 - Perfil longitudinal
- Plànol núm. 5.2 - Perfils transversals
- Plànol núm. 6.0 - Planta pavimentació
- Plànol núm. 6.1 - Secció tipus carrer
- Plànol núm. 6.2 - Detall gual vianants
- Plànol núm. 7.0 - Planta xarxa sanejament
- Plànol núm. 7.1 - Detalls xarxa sanejament 1
- Plànol núm. 7.2 - Detalls xarxa sanejament 2
- Plànol núm. 8.0 - Planta xarxa electricitat i il·luminació
- Plànol núm. 8.1 - Detalls xarxa electricitat i il·luminació
- Plànol núm. 8.2 - Esquema unifilar
- Plànol núm. 9.0 - Planta xarxa aigua
- Plànol núm. 9.1 - Detalls xarxa aigua
- Plànol núm. 10.0 - Planta xarxa telefonia
- Plànol núm. 10.1 - Detalls xarxa telefonia
- Plànol núm. 11.0 - Planta senyalització vials
- Plànol núm. 11.1 - Planta senyalització vials ampliat
- Plànol núm. 11.2 - Detalls senyalització vials
- Plànol núm. 12.0 - Planta mobiliari
- Plànol núm. 13.0 - Planta jardineria

- Plànol núm. E.01 - Instal·lacions provisionals d'obra
- Plànol núm. E.02 - Senyalitzacions de seguretat i salut

DOCUMENT NÚMERO 3 – PLEC DE CONDICIONS

- PLEC GENERAL DE CONDICIONS
- PLEC DE CONDICIONS TÈCNIQUES PARTICULARS

DOCUMENT NÚMERO 4 – PRESSUPOST

- 4.1.- Amidaments
- 4.2.- Justificació de preus
- 4.3.- Pressupost per partides
- 4.4.- Resum del Pressupost per capítols

ANNEX 1.
FITXA JUSTIFICATIVA DELS RESIDUS

ESTUDI DE GESTIÓ DE RESIDUS

Obra nova

DECRET 89/2010 pel qual s'aprova el Programa de gestió de residus de la construcció de Catalunya (PROGROC), es regula la producció i gestió dels residus de la construcció i demolició, i el cànon sobre la deposició controlada dels residus de la construcció

tipus
quantitats
codificació

REAL DECRETO 105/2008

Regulador de la producció i gestió de residus de construcció i enderroc

IDENTIFICACIÓ DE L'EDIFICI

Obra:	URBANITZACIÓ PMU-06		
Situació:	AVDA. JAUME I, xamfrà C/ RONDA DE PONENT		
Municipi :	MOLLERUSSA	Comarca :	PLA D'URGELL

AVALUACIÓ I CARACTERÍSTIQUES

Materials d'excavació (es considerin o no residus, mesurats sense esponjament)

Terres d'excavació	Codificació residus LER Ordre MAM/304/2002	Volum (m ³)	Densitat real (tones/m ³)	Pes (tones)	Volum aparent m ³
grava i sorra compacta		0,00	2,0	0	0
grava i sorra solta			1,7	2	0
argiles		486,69	2,1	1.022	584
terra vegetal		703,20	1,7	1.195	844
pedraplè		0,00	1,8	0	0
terres contaminades	170503	0,00	1,8	0	0
altres		0,00	1,0	0	0
Total excavació		1190 m³		2219,19 t	1428 m³

Destí de les terres i materials d'excavació	no es considera residu		és residu
	reutilització		
	mateixa obra	altra obra	abocador
Els materials d'excavació que es reutilitzin a la mateixa obra o en una altra d'autoritzada, no es consideren residu sempre que el seu nou ús pugui ser acreditat			
En una mateixa obra poden coexistir terres reutilitzades i terres portades a abocador	si	no	si

Residus de construcció totals

Superfície construïda	Codificació residus LER Ordre MAM/304/2002	Pes (tones/m ²)	Pes residus (tones)	Volum aparent (m ³ /m ²)	Volum aparent (m ³)
0,00 m ²					
sobrants d'execució		0,086	0,000	0,090	0,000
obra de fàbrica ceràmica	170102	0,037	0,000	0,041	0,000
formigó	170101	0,036	0,000	0,026	0,000
petris barrejats	170107	0,008	0,000	0,012	0,000
guixos	170802	0,004	0,000	0,010	0,000
altres		0,001	0,000	0,001	0,000
embalatges		0,004	0,000	0,029	0,000
fustes	170201	0,001	0,000	0,005	0,000
plàstics	170203	0,002	0,000	0,010	0,000
paper i cartró	170904	0,001	0,000	0,012	0,000
metalls	170407	0,001	0,000	0,002	0,000
Total residu edificació		0,090	0,00 t	0,118	0,00 m³

Desgloss de residus de construcció per tipus i fase d'obra en m³

	fonaments/estructura	tancaments	acabats
formigons, fàbrica, petris	0,00	0,00	0,00
fustes	0,00	0,00	0,00
plàstics	0,00	0,00	0,00
paper i cartró	0,00	0,00	0,00
metalls	0,00	0,00	0,00
altres		0,00	0,00
guix			0,00
Totals	0,00 m³	0,00 m³	0,00 m³

MINIMITZACIÓ

PROJECTE. durant l'elaboració del projecte s'han pres les següents mesures per tal de minimitzar els residus

1.- Els sistema constructiu és industrialitzat i prefabricat, es munta en obra sense generar gairebé residus	-
2.- S'han optimitzat les seccions resistents de pilars, jàsseres, parets, fonaments, etc.	-
3.- L'adequació de l'edifici al terreny, genera un equilibri de moviments de terres	-
4.-	-
5.-	-
6.-	-

OBRA. a l'obra es duran a terme les accions següents

1.- Emmagatzematge adient de materials i productes	-
2.- Conservació de materials i productes dins el seu embalatge original fins al moment de la seva utilització	si
3.- Els materials granulars (graves, sorres, etc.) es dipositaran en contenidors rígids o sobre superfícies dures	-
4.-	-
5.-	-
6.-	-

GESTIÓ (obra)

Terres

Excavació / Mov. terres	Volum m ³ (+20%)	Reutilització		Per portar a l'abocador
		a la mateixa obra	a altra autoritzada	
terra vegetal	843,84	0,00	0,00	843,84
graves/ sorres/ pedraplè	0	0,00	0,00	0,00
argiles	584,028	0,00	0,00	584,03
altres	0	0,00	0,00	0,00
terres contaminades	0			0,00
Total	1427,868	0,00	0,00	1427,87

SEPARACIÓ DE RESIDUS A OBRA. Cal separar individualitzadament en les fraccions següents si la generació per cadascú d'ells a l'obra supera les quantitats de ...

R.D. 105/2008	tones	Projecte	cal separar	tipus de residu
Formigó	80	0,00	no	inert
Maons, teules i ceràmics	40	0,00	no	inert
Metalls	2	0,00	no	no especial
Fusta	1	0,00	no	no especial
Vidres	1	inapreciable	no	no especial
Plàstics	0,5	0,00	no	no especial
Paper i cartró	0,5	0,00	no	no especial
Especials*	inapreciable	inapreciable	si	especial

* Dins dels residus especials hi ha inclosos els envasos que contenen restes de matèries perilloses, vernissos, pintures, disolvents, desencofrants, etc... i els materials que hagin estat contaminats per aquests. Tot i ser difícilment quantificables, estan presents a l'obra i es separaran i tractaran a part de la resta de residus

Malgrat no ser obligada per tots els tipus de residus, s'han previst operacions de destrüa i recollida selectiva dels residus a l'obra en contenidors o espais reservats pels següents residus

	R.D. 105/2008	projecte*
Inerts	Contenidor per Formigó	no
	Contenidor per Ceràmics (maons,teules...)	no
No especials	Contenidor per Metalls	no
	Contenidor per Fustes	no
	Contenidor per Plàstics	no
	Contenidor per Vidre	no
	Contenidor per Paper i cartró	no
	Contenidor per Guixos i altres no especials	no
Especials	Perillosos (un contenidor per cada tipus de residu especial)	si

* A la cel·la **projecte** apareix per defecte el que determina com obligatori la legislació. Es permet la possibilitat d'incrementar les fraccions que se separen, per poder-ne millorar la gestió, però **en cap cas es permet no separar si el R.D. ho obliga.**

GESTIÓ (fora obra) els residus es gestionaran fora d'obra a:

Degut a la manca d'espai, les operacions de separació de residus les realitzarà fora de l'obra un gestor autoritzat	-
Instal·lacions de valorització	-
Dipòsit autoritzat de terres, enderroc i runes de la construcció (abocador)	si

Tipus de residu i Nom, adreça i codi de gestor del residu

tipus de residu	gestor	adreça	codi del gestor
Terres	DIPOÏT CONTROLAT MIRALCAMP	PARTIDA BELLFORT, 25242 MIRALCAMP	E-626.99

PRESSUPOST

S'ha considerat pel càlcul del pressupost estimatiu :	Costos*	
Les previsions de separació de l'apartat de gestió i :	Classificació a obra: entre 12-16 €/m ³	12,00
Un esponjament mig de tot tipus de residu del 35%	Transport: entre 5-8 €/m ³ (mínim 100 €)	5,00
La distància mitjana al abocador : 15 Km	Gestor: runa neta (separada): entre 4-10 €/m ³	4,00
Els residus especials i perillosos en bidons de 200 litres	Gestor: runa bruta (barrejat): entre 15-25 €/m ³	15,00
Contenidors de 5 m ³ per cada tipus de residu	Especials**: n° transports a 200 €/ transport	0
Lloguer de contenidors inclòs en el preu	Gestor terres: entre 5-15 €/m ³	5,00
La gestió de terres inclou la seva caracterització***	Gestor terres contaminades: entre 70-90 €/m ³	70,00

* Els preus recollits per l'OCT s'han obtingut dels abocadors i valoritzadors de Catalunya, que han subministrat dades (2008-2009)

** Malgrat ser de difícil quantificació, sempre hi haurà residus especials a obra, per tant sempre caldrà una previsió de nombre de transports per a la seva correcta

*** La caracterització de terres o de qualsevol residu, permet saber amb exactitud quins elements contaminants o no, i amb quines proporcions hi són presents (dins el cost s'ha previst una caracterització, independentment del volum de terres. Cost de cada caracterització 1000 euros.)

RESIDU	Volum	Classificació	Transport	Valoritzador / Abocador	
Excavació	m ³ (+20%)	12,00 €/m ³	5,00 €/m ³	5,00 €/m ³	70,00 €/m ³
Terres	1.427,87		7.139,34	12.863,68	
Terres contaminades	0,00	-	-		0,00
				runa neta	runa bruta
				4,00 €/m ³	15,00 €/m ³
Construcció	m ³ (+35%)				
Formigó	0,00	-	-	-	0,00
Maons, teules i ceràmics	0,00	-	-	-	0,00
Petris barrejats	0,00	-	-	-	0,00
Metalls	0,00	-	-	-	0,00
Fusta	0,00	-	-	-	0,00
Vidres	inapreciable	-	-	-	0,00
Plàstics	0,00	-	-	-	-
Paper i cartró	0,00	-	-	-	0,00
Guixos i altres no especials	0,00	-	-	-	-
Perillosos Especials	inapreciable				0
		0,00	100,00	12.863,68	0,00

Elements Auxiliars

Casetes d'emmagatzematge	
Compactadores	
Matxucadora de petris	
Altres tipus de contenidors (per contenir líquids, beurades de formigó, etc..)	

El pressupost estimatiu de la gestió de residus és de : 12.963,68 €

El volum de residus aparent és de : 1.189,89 m³
El pes dels residus és de : 2.217,49 tones

El pressupost de la gestió de residus és de : 13.000,00 euros

DOCUMENTACIÓ GRÀFICA. INSTAL·LACIONS PREVISTES : TIPUS I DIMENSIONS DE CONTENIDORS DE RESIDUS PER OBRES

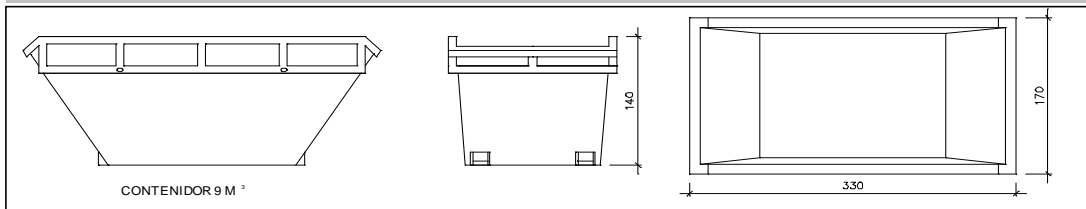

Contenedor 9 m³. Apte per a formigó, ceràmics, petris i fusta

unitats	1
---------	---

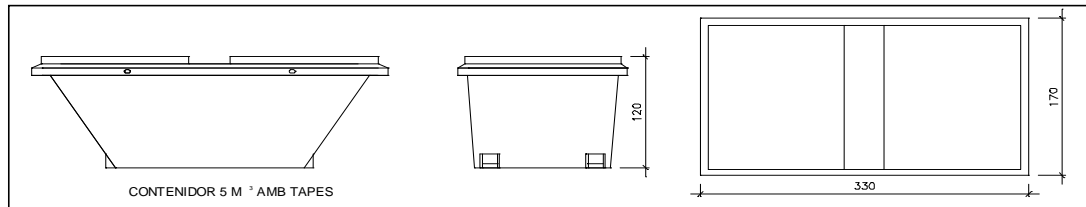

Contenedor 5 m³. Apte per a plàstics, paper i cartró, metalls i fusta

unitats	-
---------	---

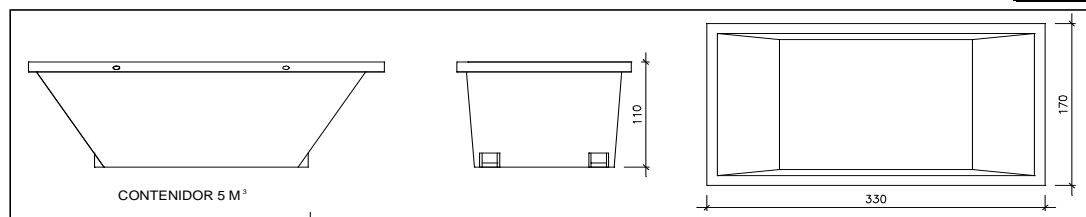

Contenedor 5 m³. Apte per a formigó, ceràmics, petris, fusta i metalls

unitats	1
---------	---

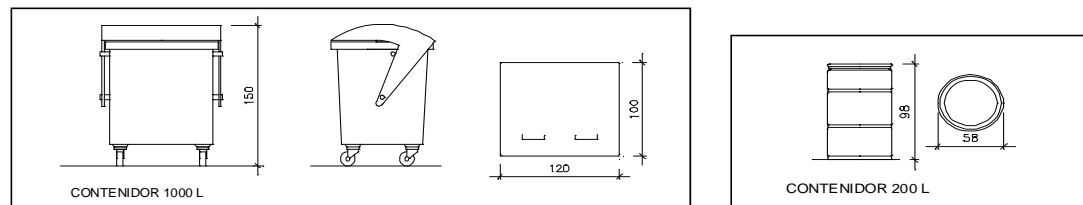

unitats	1
---------	---

unitats	-
---------	---

Contenedor 1000 L. Apte per a paper i cartró, plàstics

Bidó 200 L. Apte per residus especials

El **Reial Decret 105/2008**, estableix que cal facilitar plànols de les instal·lacions previstes per a l'emmagatzematge, maneig, separació i altres operacions de gestió dels residus dins l'obra, si s'escau.

Donada la tipologia del projecte i per tal de no duplicar informació, aquests plànols d'instal·lacions previstes són a:

Estudi de Seguretat i Salut	-
Annex 1 d'aquest Estudi de Gestió de Residus	-

Posteriorment aquests plànols poden ser objecte d'adaptació a les característiques particulars de l'obra i els seus sistemes d'execució, previ acord de la direcció facultativa.

A més dels elements descrits, tal i com consta al pressupost, a l'obra hi haurà altres instal·lacions com :

Casetes d'emmagatzematge	-
Compactadores	-
Matxucadora de petris	-
Altres tipus de contenidors (per contenir líquids, beurades de formigó, etc..)	-
	-
	-

Les operacions destinades a la tria, classificació, transport i disposició dels residus generats a obra, s'ajustaran al que determina el Pla de Gestió de Residus elaborat pel Contractista, aprovat per la Direcció Facultativa i acceptat per la Propietat.

Aquest Pla ha estat elaborat en base al Estudi de Gestió de Residus, que s'inclou al projecte.

Si degut a modificacions en l'execució de l'obra o d'altres, cal fer modificacions a la gestió en obra dels residus, aquestes modificacions es documentaran per escrit i seran aprovades, si s'escau, per la Direcció Facultativa i se'n donarà comunicació per a la seva acceptació a la Propietat.

FIANÇA

FIANÇA MUNICIPAL SEGONS DECRET 89/2010

Per les característiques del projecte, de com s'executarà l'obra i donades les operacions de minimització abans descrites, el càlcul inicial de generació de residus, a efectes del càlcul de la fiança, s'estima que es podrà reduir en un percentatge del:

Previsió inicial del Estudi	Percentatge de reducció per minimització	Previsió final del Estudi
Total excavació 2.219,19 tones		2217,49 tones
Total construcció 0,00 tones	20,00 %	0,00 tones

Si per les previsions del Pla de gestió de residus (que ha d'elaborar el contractista), es modifiquen les previsions de generació de residus, per causa de modificació dels procediments de treball o en l'execució de les obres, aquest document s'actualitzarà i les noves dades es faran arribar a :

L'Ajuntament MOLLERUSSA

Càlcul de la fiança			
Residus de excavació *	2.217,50 tones	11 euros/ tona	24392,50 euros
Residus de construcció *	0,00 tones	11 euros/ tona	0 euros
PES TOTAL DELS RESIDUS			2.218 tones
Total fiança			24.392,50 euros

* Trassassar les dades dels totals d' excavació i construcció de la Previsió final de L'Estudi (apartat superior)

ANNEX 2.
FITXA JUSTIFICATIVA ACCESSIBILITAT

arquitecte: HcbJ6cgW `A]ei Y

projecte : PROJECTE URBANITZACIÓ DAUI\$* `AC @@ FI GG5

fitxa justificativa del compliment del
decret 135/1995 d'accessibilitat a
l'urbanisme

ÍNDEX

DADES DEL PROJECTE:	3
BARRERES ARQUITECTÒNIQUES D'URBANISME	3
ITINERARIS TIPUS	3
ELEMENTS D'URBANITZACIÓ ADAPTATS	3
MOBILIARI URBÀ ADAPTAT	3
ITINERARIS TIPUS	4
ITINERARI DE VIANANTS ADAPTATS	4
ELEMENTS D'URBANITZACIÓ ADAPTATS	5
PAVIMENTS EN ESPAI D'ÚS PÚBLIC	5
GUALS ADAPTATS	5
PASSOS DE VIANANTS ADAPTATS	5
APARCAMENTS ADAPTATS	5
MOBILIARI URBÀ ADAPTAT	7
CONDICIONS GENERALS	7
ELEMENTS URBANS DIVERSOS	7
ELEMENTS DE PROTECCIÓ I SENYALITZACIÓ DE LES OBRES A LA VIA PÚBLICA	7

DADES DEL PROJECTE:

Referència:	UA4
Detall:	PROJECTE URBANITZACIÓ PMU-06
Carrer:	RONDA DE PONENT - AVDA. JAUME I - DC. JOSEP LLUCH
Codi Postal:	25230
Municipi	MOLLERUSSA
Província:	LLEIDA
Arquitecte:	Toni Bosch Miquel

BARRERES ARQUITECTÒNIQUES D'URBANISME**ITINERARIS TIPUS**

- De vianants adaptats
- No adaptat amb alternatiu. El cost d'execució com a adaptat supera el 50% el cost com a adaptat
- Mixt de vianants i vehicles adaptat
- Mixt, vianants i vehicles adaptat. Substitució de l'itinerari vianants adaptats per cost d'execució
- No s'ajunten a les especificacions d'adaptats segons l'annex I del Decret 2/27/95. Es presenta solució alternativa.

ELEMENTS D'URBANITZACIÓ ADAPTATS

- Paviments en espai públic
- Guals
- Passos de vianants
- Escales
- Rampes
- Ascensors
- Aparcaments
- Serveis higiènics

MOBILIARI URBÀ ADAPTAT

- Condicions Generals
- Elements Urbans diversos
 - Per elements
 - Genèric
- Elements de protecció i senyalització de les obres a la via pública

ITINERARIS TIPUS**ITINERARI DE VIANANTS ADAPTATS**

	1	2
Amplada lliure mínima 0,90 m, alçada lliure d'obstacles 2,10 m.	X	X
En canvis de direcció, l'amplada lliure de pas permet inscriure un cercle d'1,50 m de diàmetre.	X	X
No inclou cap escala ni graó aïllat.	X	X
El pendent longitudinal no supera el 8%.	X	X
El paviment és dur, no lliscant i sense reguixos diferents als propis del gravat de les peces. Té un pendent transversal no superior al 2%.	X	X
Els elements d'urbanització i de mobiliari que formen part d'aquest itinerari són adaptats.	X	X

1- Marcar l'existència del element 2- Marcar si compleix amb els requisits

Observacions

--

ELEMENTS D'URBANITZACIÓ ADAPTATS

PAVIMENTS EN ESPAI D'ÚS PÚBLIC

	1	2
Els elements d'urbanització i de mobiliari que formen part d'aquest itinerari són adaptats.	X	X
És dur, no lliscant i sense regruixos diferents als propis del gravat de les peces. S'admet, en parcs i jardins, paviment de terres compactades amb un 90% PM (Pròctor modificat).	X	X
Paviment amb textura diferenciada per tal de detectar els passos de vianants.	X	X
Reixes i registres enrasats amb paviment circumdant. Obertures de reixes en itineraris de vianants amb dimensió que permet la inscripció d'un cercle de 3 cm de diàmetre com a màxim. La disposició de l'enreixat es fa de manera que no hi puguin ensopegar persones que utilitzin bastó o cadira de rodes.	X	X

1- Marcar l'existència del element 2- Marcar si compleix amb els requisits

Observacions

GUALS ADAPTATS

	1	2
Amplada lliure mínima d'1,20 m.	X	X
Vorera del gual enrasada amb la calçada. Cantells arrodonits o aixamfranats a 45 graus.	X	X
Pendent longitudinal del gual inferior al 12%. Pendent transversal màxim 2%.	X	X
Paviment del gual amb textura diferenciada.	X	X
Pendent longitudinal de l'itinerari de vianants que travessa, inferior al 12%.	X	X
Pendent transversal de l'itinerari de vianants que travessa, inferior al 2%.	X	X

1- Marcar l'existència del element 2- Marcar si compleix amb els requisits

Observacions

PASSOS DE VIANANTS ADAPTATS

	1	2
Gual de vianants adaptat en desnivell entre la vorera i la calçada.	X	X
Illot intermedi a calçada, retallada i rebaixada a nivell de calçada i amb amplada igual a la del pas de vianants. Paviment d'illot diferenciador respecte al de la calçada.	X	X
En pas de vianants a dos temps, illot amb llargada superior a 1,50 m, amplada igual a la del pas de vianants i paviment enrasat amb la calçada en cas de longitud d'illot inferior a 4,00 m.	X	X

1- Marcar l'existència del element 2- Marcar si compleix amb els requisits

Observacions

APARCAMENTS ADAPTATS

	1	2
Dimensions superiors de 3'30 m x 4'50 m en bateria i 2'00 m x 4'50 m en filera.	X	X
Espai d'apropament comunicat amb itinerari de vianants adaptat. Permet la inscripció d'un cercle de diàmetre 1,50 m davant la porta del conductor. En aparcaments en bateria aquest espai pot coincidir un màxim de 0,20	X	X

m amb l'amplada de la plaça.		
Les places d'aparcament i l'itinerari d'accés a la plaça se senyalitzen amb el símbol d'accessibilitat a terra i un senyal vertical en un lloc visible, amb inscripció "reservat a persones amb mobilitat reduïda".	X	X

1- Marcar l'existència del element 2- Marcar si compleix amb els requisits

<u>Observacions</u>

MOBILIARI URBÀ ADAPTAT

CONDICIONS GENERALS

	1	2
Accessibles a través d'un itinerari adaptat.	X	X
Banda de pas lliure d'obstacles de 0,90 m d'amplada i 2,10 m d'alçada.	X	X
Elements sortints i/o volants superiors a 15 cm de vol limitants amb itineraris tenen, com a mínim, un element fix i perimetral entre 0 i 0,15 cm d'alçada perquè puguin ser detectats pels invidents, o bé a una alçada igual o superior a 2,10 m.	X	X
Alçada d'elements accessibles manualment entre 1 m i 1,40 m.	X	X

1- Marcar l'existència del element 2- Marcar si compleix amb els requisits

Observacions

ELEMENTS URBANS DIVERSOS

	1	2
Elements d'accés al recinte senyalitzats. Amplada superior a 0,90 m i alçada inferior a 2,10 m.	X	X
Alçada total o parcial del mobiliari d'atenció al públic: màxim 0,85 m. Amb apropament frontal, alçada màxima de 0,70 m en una amplada de 0,80 m, com a mínim, lliure d'obstacles per permetre l'apropament d'una cadira de rodes.	X	X
Alçada màxima de taula 0,80 m. Part inferior entre 0,00 i 0,70 m d'alçada i amplada de 0,80 m, com a mínim, lliure d'obstacles per permetre l'apropament d'una cadira de rodes.	X	X
Alçada màxima d'elements manipulables d'aparells telefònics: 1,40 m. Cabina locutori de dimensions superiors a 0,80 m d'amplada i 1,20 m de fondària, lliures d'obstacles i terra enrasat amb el paviment circumdant. Amplada d'accés a la cabina superior de 0,80 m i una alçada mínima de 2,10 m.	X	X
Distància mínima entre els elements per impedir el pas de vehicles: 0,90 m, alçada mínima de 0,80 m.	X	X
Dimensions de plaça per a usuaris en cadira de rodes: amplada mínima de 0,80 m i 1,20 m de fondària.	X	X
Alçada dels polsadors entre 1,00 m i 1,40 m.	X	X
Suports verticals de senyals i semàfors amb secció de caires arrodonits col.locats a la part exterior de la vorera. En cas d'amplada de vorera inferior a 1,50 m es col.loquen tocant a les façanes. En parcs i jardins se situen en àrees enjardinades o similars.	X	X
Semàfors acústics: el senyal sonor s'activa a petició de l'usuari mitjançant comandament a distància.	X	X

1- Marcar l'existència del element 2- Marcar si compleix amb els requisits

Observacions

ELEMENTS DE PROTECCIÓ I SENYALITZACIÓ DE LES OBRES A LA VIA PÚBLICA

	1	2
Bastides, rases o qualsevol tipus d'obres a la via pública, senyalitzades i protegides amb barrats estables i continuats il.luminats tota la nit.	X	X
Col.locació d'elements de protecció i senyalització de forma que les persones amb disminució visual puguin detectar a temps l'existència de l'obstacle.	X	X
No s'utilitzen cordes, cables o similars.	X	X
Nivell d'il.luminació en obstacles o desnivells superior a 10 lux .	X	X

1- Marcar l'existència del element 2- Marcar si compleix amb els requisits

Observacions

ANNEX 3. CÀLCUL CABALS LAMINACIÓ

Càlcul Cabal aigua pluvials.

Donada la inexistència de dades de pluviometria prou prolongades es considera l'estadística de dades corresponents a l'estació meteorològica de Raimat, que disposa de dades des de 1988 fins a la data.

La dada màxima de precipitació en 24 hores ha estat localitzada a l'abril de 1992 i es va fixar en 61.7mm.

La dada, pel fet de localitzar-se a una relativa distancia es majora en un 25% per absorbir les possibles diferències i per un criteri de prudència.

Així es fixa la PPT24 en un màxim de $61.7 \times 1.25 = 77.12\text{mm}$.

Derivat de la quantitat establerta i segons el quadre següent, que considera les escorrenties per els diferents tipus de sòl existent, s'arriba a la conclusió que el cabal que s'abocava a la sèquia de desguàs abans de la urbanització es de 219 metres cúbics per hora.

ABANS DE URBANITZAR		
PPT24 (màxima estacio Raimat 61,7mm majorada per 1,25)	77,12	mm
Id intensitat mitja	3,2133	mm/h
Mapa MOPU 1990 lleida I1/Id	9	
Intensitat maxima en una hora	28,92	mm/h
Coeficient de escorrentia pendent 1% terreny cultiu	0,5	
Superficie	13.813	m2
Cabal	200	m3/h
Coeficient de escorrentia pendent 1% vialitat existent	0,7	
Superficie	938	m2
Cabal	19	m3/h
Cabal total abocat al desguàs previ a la urbanització	219	m3/h

A Continuació es presenta la quantitat d'aigua que es recollirà un cop executada la urbanització, es considera una quantitat de 230 metres cúbics per hora.

Aquesta quantitat ocasiona un excés d'onze metres cúbics, 11 m³ que caldrà reservar per tal d'abocar al desguàs de forma laminada.

El quadre següent determina el cabal que es produirà en el moment que estigui executada la urbanització:

DESPRES DE URBANITZAR		
PPT24 (màxima estacio Raimat 61,7mm majorada per 1,25)	77,12	mm
Id intensitat mitja	3,2133	mm/h
mapa MOPU 1990 lleida I1/Id	9	
I1 intensitat maxima en una hora	28,92	mm/h
Coeficient de escorrentia. Cobertes	0,8	
Superficie	3.906	m2
Cabal	90	m3/h
Coeficient de escorrentia. Paviments pendent 1%	0,7	
Superficie	5.382	m2
Cabal	109	m3/h
Coeficient de escorrentia. Zona enjardinada pendent 1%	0,2	
Superficie	5.334	m2
Cabal	31	m3/h
Cabal total abocat al desguàs previst amb la urbanització.	230	m3/h

Aquest excés de cabal, 11,00 metres cúbics, es majora amb un coeficient de seguretat 1,5. Per tant caldrà una capacitat de reserva de 18 metres cúbics com a mínim.

Augment de cabal en una hora de concentració de maxima pluja	11	m3/h
Coeficient de seguretat	1,5	
La bassa de laminació hauria de tenir un volum de	17	m3
Velocitat Col·lector de sortida de la bassa de laminacio	1	m/s
Secció colector	0,060755915	m2
Diametre	278	mm

Donat que la sortida i abocament al desguàs es farà mitjançant un tub amb molt poca pendent, es considera una velocitat molt petita d'un metre per segon, així, per tal d'evacuar els 219 m3 per hora ens cal un col·lector de 278 mm de diàmetre que s'assimilarà a un de 300mm.

Per aconseguir el reservori suficient d'acord als càlculs establerts, es sobredimensionarà els col·lectors, amb dos tubs en paral·lel que actuaran de col·lector i de bassa de laminació en el moment en que sigui necessari.

Els dos tubs seran diàmetre 400mm. Que en un moment donat d'avinguda d'aigua de pluvials aportaran una capacitat de reservori de 56.80 metres cúbics d'aigua.

Aquesta capacitat suposa una capacitat d'emmagatzematge superior en uns 37 metres cúbics a la capacitat que tindria plena un col·lector de 350mm instal·lat normalment.

Per tant es garanteix suficientment la capacitat de laminació i de desguàs progressiu.

La transició al col·lector final d'abocament, es farà a través d'una arqueta de laminació a la que entraran els dos diàmetres 400mm i en sortirà un diàmetre 300, amb un sistema de sobreexidor per a situacions extremes.

En documentació gràfica del projecte d'urbanització es detallen la ubicació dels col·lectors i l'arqueta de recollida i abocament a desguàs.

ANNEX 4. ESTUDI LUMÍNIC I CÀLCULS ELÈCTRICS

estudi lumínic

IF 6" FCHCB85 89 DCB9BH

AJUNTAMENT
AC@FI GG5



C.M. SALVI
Av. Vallès, 36
Lliçà de Vall (Barcelona)

Proyecto elaborado por Oficina Técnica
Teléfono +34 938 445 190
Fax +34 938 445 191
e-Mail www.salvi.es

Índice

Urbanització Rotonda de Ponent	
Portada del proyecto	1
Índice	2
SALVI / BASIC / 16LED 68W 3000K F2M1	
Hoja de datos de luminarias	3
SALVI / BASIC / 16LED 23W 3000K F5T1	
Hoja de datos de luminarias	4
Vial	
Datos de planificación	5
Resultados luminotécnicos	7
Rendering (procesado) de colores falsos	9
Recuadros de evaluación	
Recuadro de evaluación Calzada 1	
Isolíneas (E)	10
Observador	
Observador 1	
Isolíneas (L)	11
Observador 2	
Isolíneas (L)	12
Recuadro de evaluación Camino peatonal 1	
Isolíneas (E)	13
Recuadro de evaluación Línea verde 1	
Isolíneas (E)	14

C.M. SALVI
Av. Vallès, 36
Lliçà de Vall (Barcelona)

Proyecto elaborado por Oficina Técnica
Teléfono +34 938 445 190
Fax +34 938 445 191
e-Mail www.salvi.es

SALVI / BASIC / 16LED 68W 3000K F2M1 / Hoja de datos de luminarias

Dispone de una imagen de la luminaria en nuestro catálogo de luminarias.



Led::

Clasificación luminarias según CIE: 99
Código CIE Flux: 32 68 94 99 92

Emisión de luz 1:

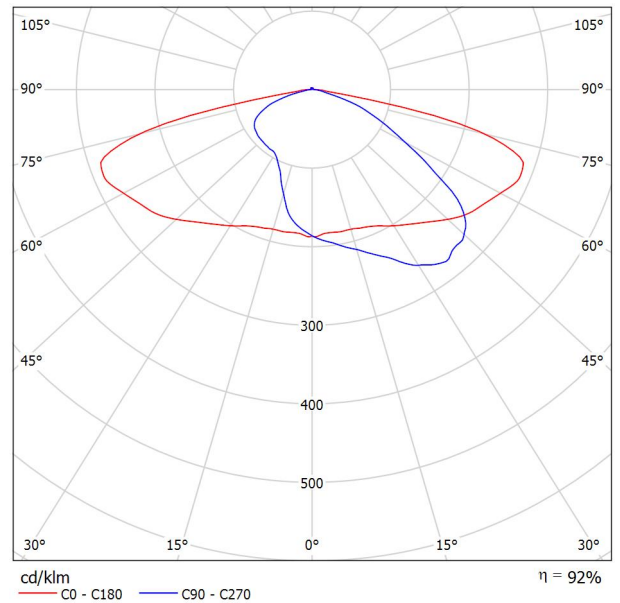

Para esta luminaria no puede presentarse ninguna tabla UGR porque carece de atributos de simetría.

C.M. SALVI
Av. Vallès, 36
Lliçà de Vall (Barcelona)

Proyecto elaborado por Oficina Técnica
Teléfono +34 938 445 190
Fax +34 938 445 191
e-Mail www.salvi.es

SALVI / BASIC / 16LED 23W 3000K F5T1 / Hoja de datos de luminarias

Dispone de una imagen de la luminaria en nuestro catálogo de luminarias.



Led::

Clasificación luminarias según CIE: 98
Código CIE Flux: 22 62 97 98 92

Emisión de luz 1:

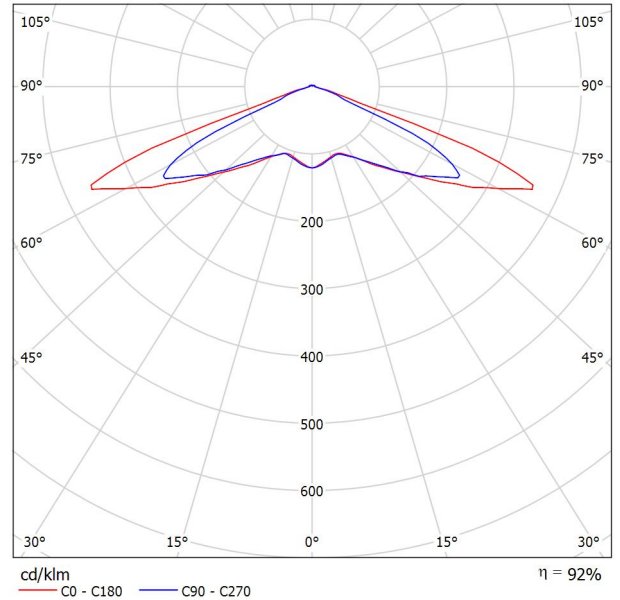

Para esta luminaria no puede presentarse ninguna tabla UGR porque carece de atributos de simetría.

C.M. SALVI
 Av. Vallès, 36
 Lliçà de Vall (Barcelona)

Proyecto elaborado por Oficina Técnica
 Teléfono +34 938 445 190
 Fax +34 938 445 191
 e-Mail www.salvi.es

Vial / Datos de planificación

Perfil de la vía pública

Arcen 2	(Anchura: 2.200 m)
Calzada 1	(Anchura: 7.000 m, Cantidad de carriles de tránsito: 2, Revestimiento de la calzada: R3, q0: 0.070)
Arcen 1	(Anchura: 2.200 m)
Línea verde 1	(Anchura: 6.000 m)
Camino peatonal 1	(Anchura: 4.000 m)

Factor mantenimiento: 0.85

Disposiciones de las luminarias

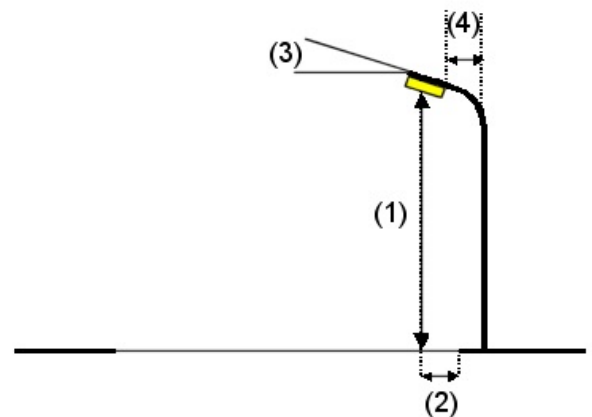
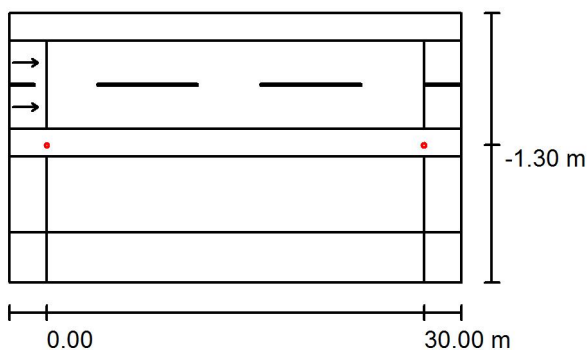

Luminaria: SALVI / BASIC / 16LED 68W 3000K F2M1
 Flujo luminoso (Luminaria): 8430 lm
 Flujo luminoso (Lámparas): 9206 lm
 Potencia de las luminarias: 68.0 W
 Organización: unilateral abajo
 Distancia entre mástiles: 30.000 m
 Altura de montaje (1): 8.030 m
 Altura del punto de luz: 8.000 m
 Saliente sobre la calzada (2): -1.300 m
 Inclinación del brazo (3): 0.0 °
 Longitud del brazo (4): 1.000 m

Valores máximos de la intensidad lumínica
 con 70°: 370 cd/klm
 con 80°: 143 cd/klm
 con 90°: 11 cd/klm

Respectivamente en todas las direcciones que forman los ángulos especificados con las verticales inferiores (con luminarias instaladas aptas para el funcionamiento).

La disposición cumple con la clase de intensidad lumínica G2.

La disposición cumple con la clase del índice de deslumbramiento D.6.

C.M. SALVI
 Av. Vallès, 36
 Lliçà de Vall (Barcelona)

Proyecto elaborado por Oficina Técnica
 Teléfono +34 938 445 190
 Fax +34 938 445 191
 e-Mail www.salvi.es

Vial / Datos de planificación

Disposiciones de las luminarias

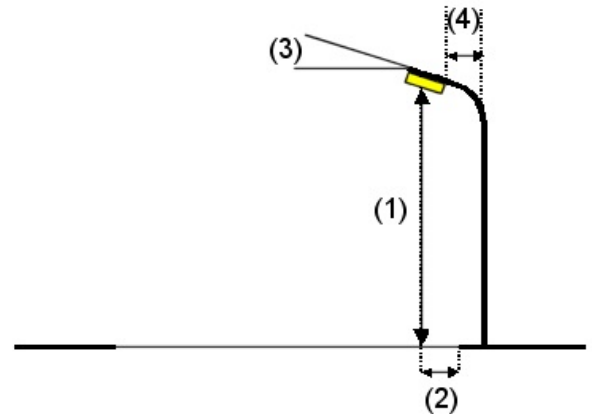
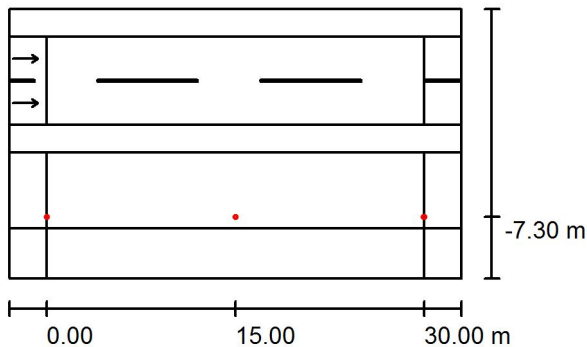

Luminaria:	SALVI / BASIC / 16LED 23W 3000K F5T1
Flujo luminoso (Luminaria):	2712 lm
Flujo luminoso (Lámparas):	2950 lm
Potencia de las luminarias:	23.0 W
Organización:	unilateral abajo
Distancia entre mástiles:	15.000 m
Altura de montaje (1):	3.730 m
Altura del punto de luz:	3.700 m
Saliente sobre la calzada (2):	-7.300 m
Inclinación del brazo (3):	0.0 °
Longitud del brazo (4):	0.000 m

Valores máximos de la intensidad lumínica

con 70°:	295 cd/klm
con 80°:	22 cd/klm
con 90°:	6.52 cd/klm

Respectivamente en todas las direcciones que forman los ángulos especificados con las verticales inferiores (con luminarias instaladas aptas para el funcionamiento).

La disposición cumple con la clase de intensidad lumínica G3.

La disposición cumple con la clase del índice de deslumbramiento D.6.

C.M. SALVI
 Av. Vallès, 36
 Lliçà de Vall (Barcelona)

Proyecto elaborado por Oficina Técnica
 Teléfono +34 938 445 190
 Fax +34 938 445 191
 e-Mail www.salvi.es

Vial / Resultados luminotécnicos



Factor mantenimiento: 0.85

Escala 1:258

Lista del recuadro de evaluación

- 1 Recuadro de evaluación Calzada 1
 Longitud: 30.000 m, Anchura: 7.000 m
 Trama: 10 x 6 Puntos
 Elemento de la vía pública respectivo: Calzada 1.
 Revestimiento de la calzada: R3, q0: 0.070
 Clase de iluminación seleccionada: ME4a

(Se cumplen todos los requerimientos fotométricos.)

	L_m [cd/m ²]	U0	UI	TI [%]	SR
Valores reales según cálculo:	0.79	0.50	0.86	13	1.01
Valores de consigna según clase:	≥ 0.75	≥ 0.40	≥ 0.60	≤ 15	≥ 0.50
Cumplido/No cumplido:	✓	✓	✓	✓	✓

C.M. SALVI
Av. Vallès, 36
Lliçà de Vall (Barcelona)

Proyecto elaborado por Oficina Técnica
Teléfono +34 938 445 190
Fax +34 938 445 191
e-Mail www.salvi.es

Vial / Resultados luminotécnicos

Lista del recuadro de evaluación

2 Recuadro de evaluación Camino peatonal 1

Longitud: 30.000 m, Anchura: 4.000 m

Trama: 10 x 3 Puntos

Elemento de la vía pública respectivo: Camino peatonal 1.

Clase de iluminación seleccionada: CE4 (Se cumplen todos los requerimientos fotométricos.)

	E_m [lx]	U0
Valores reales según cálculo:	13.99	0.73
Valores de consigna según clase:	≥ 10.00	≥ 0.40
Cumplido/No cumplido:	✓	✓

3 Recuadro de evaluación Línea verde 1

Longitud: 30.000 m, Anchura: 6.000 m

Trama: 10 x 4 Puntos

Elemento de la vía pública respectivo: Línea verde 1.

Clase de iluminación seleccionada: CE3 (Se cumplen todos los requerimientos fotométricos.)

	E_m [lx]	U0
Valores reales según cálculo:	19.49	0.76
Valores de consigna según clase:	≥ 15.00	≥ 0.40
Cumplido/No cumplido:	✓	✓

C.M. SALVI
Av. Vallès, 36
Lliçà de Vall (Barcelona)

Proyecto elaborado por Oficina Técnica
Teléfono +34 938 445 190
Fax +34 938 445 191
e-Mail www.salvi.es

Vial / Rendering (procesado) de colores falsos

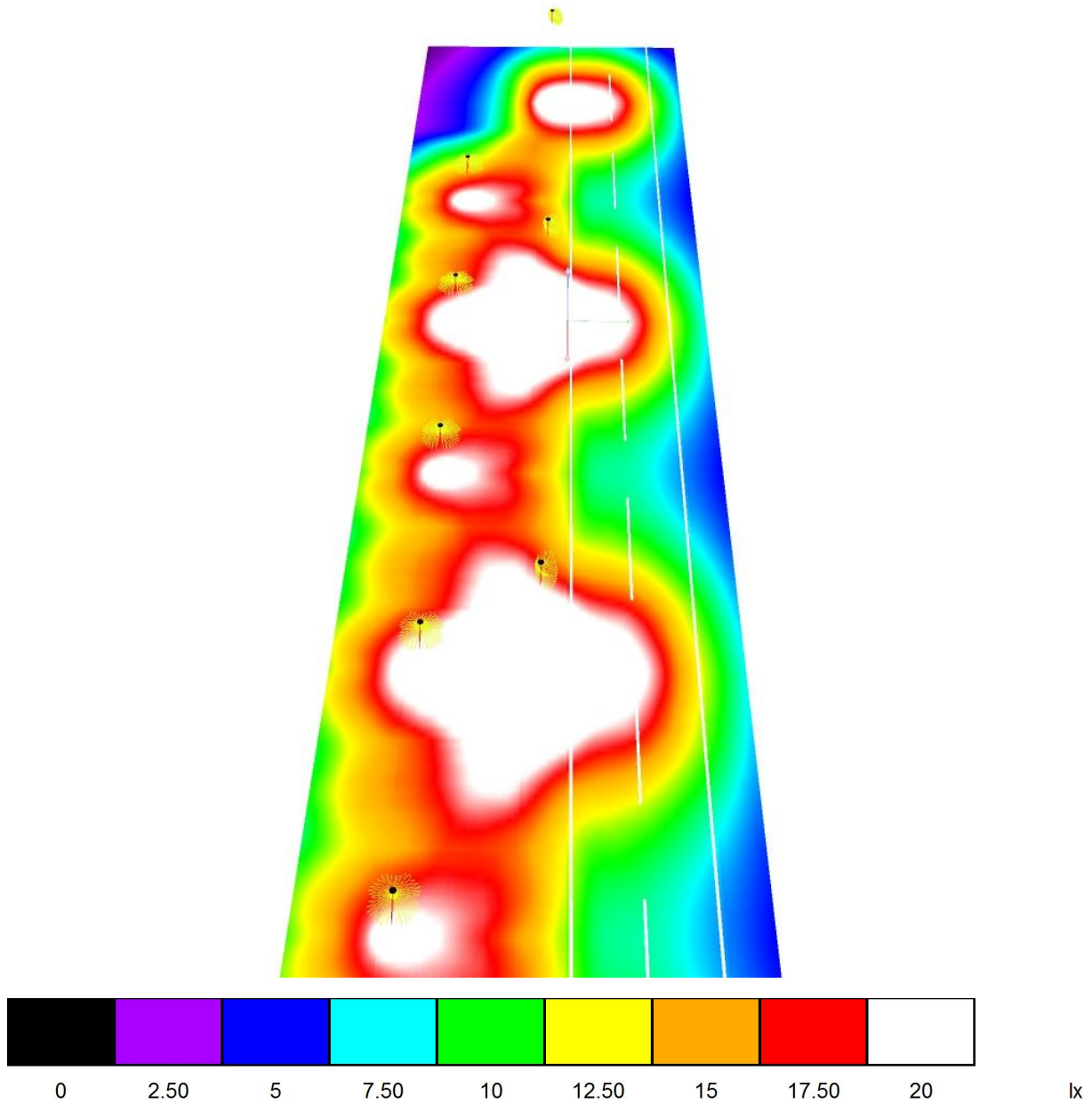

C.M. SALVI
 Av. Vallès, 36
 Lliçà de Vall (Barcelona)

Proyecto elaborado por Oficina Técnica
 Teléfono +34 938 445 190
 Fax +34 938 445 191
 e-Mail www.salvi.es

Vial / Recuadro de evaluación Calzada 1 / Isolíneas (E)

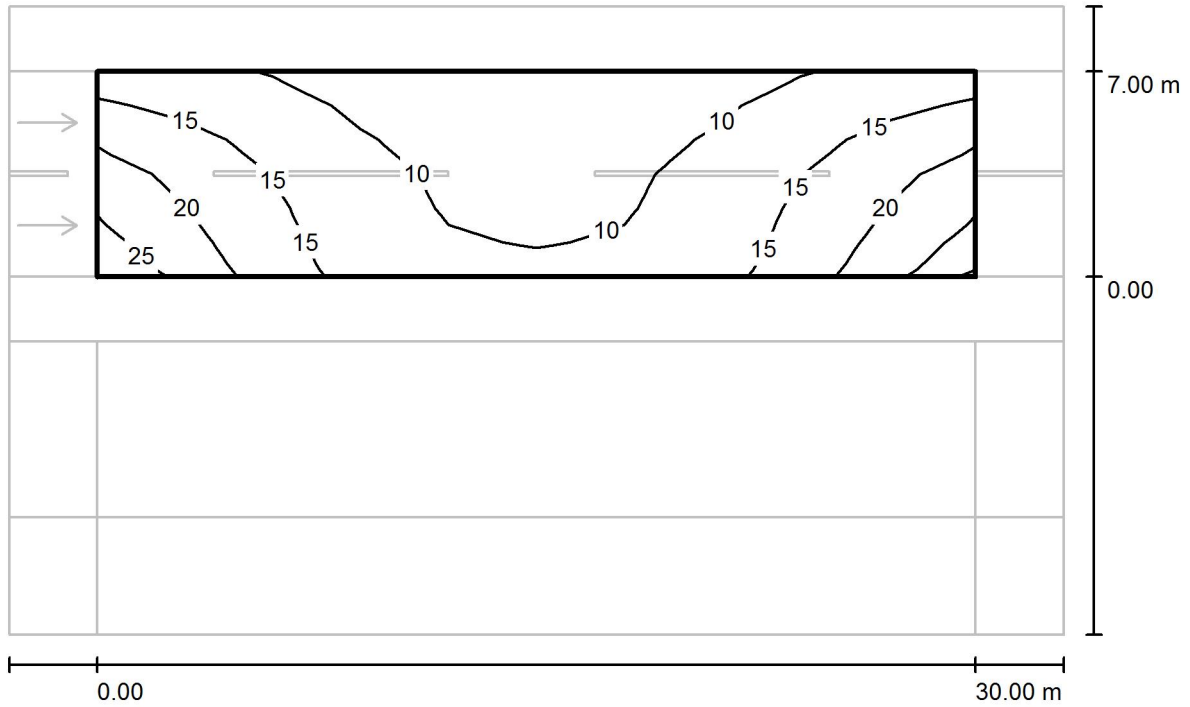

Valores en Lux, Escala 1 : 258

Trama: 10 x 6 Puntos

E_m [lx]	E_{min} [lx]	E_{max} [lx]	E_{min} / E_m	E_{min} / E_{max}
13	6.82	25	0.512	0.268

C.M. SALVI
 Av. Vallès, 36
 Lliçà de Vall (Barcelona)

Proyecto elaborado por Oficina Técnica
 Teléfono +34 938 445 190
 Fax +34 938 445 191
 e-Mail www.salvi.es

Vial / Recuadro de evaluación Calzada 1 / Observador 1 / Isolíneas (L)

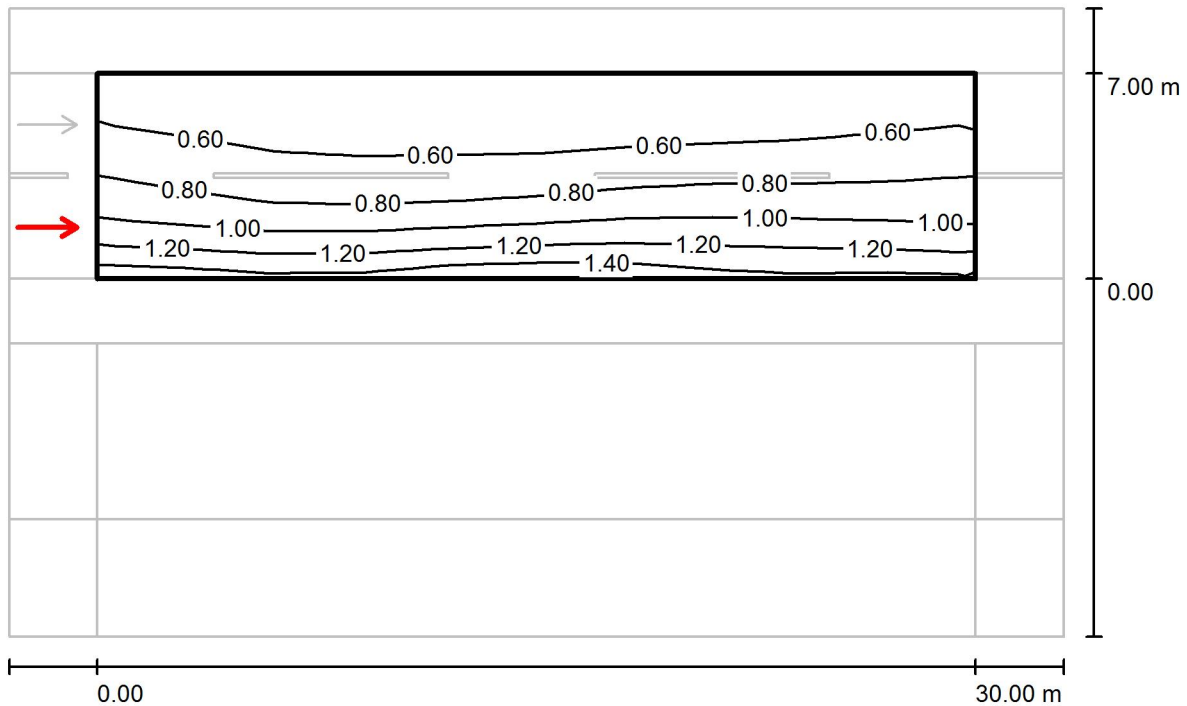

Valores en Candela/m², Escala 1 : 258

Trama: 10 x 6 Puntos
 Posición del observador: (-60.000 m, 1.750 m, 1.500 m)
 Revestimiento de la calzada: R3, q0: 0.070

	L_m [cd/m ²]	U0	UI	TI [%]
Valores reales según cálculo:	0.79	0.53	0.87	13
Valores de consigna según clase ME4a:	≥ 0.75	≥ 0.40	≥ 0.60	≤ 15
Cumplido/No cumplido:	✓	✓	✓	✓

C.M. SALVI
 Av. Vallès, 36
 Lliçà de Vall (Barcelona)

Proyecto elaborado por Oficina Técnica
 Teléfono +34 938 445 190
 Fax +34 938 445 191
 e-Mail www.salvi.es

Vial / Recuadro de evaluación Calzada 1 / Observador 2 / Isolíneas (L)

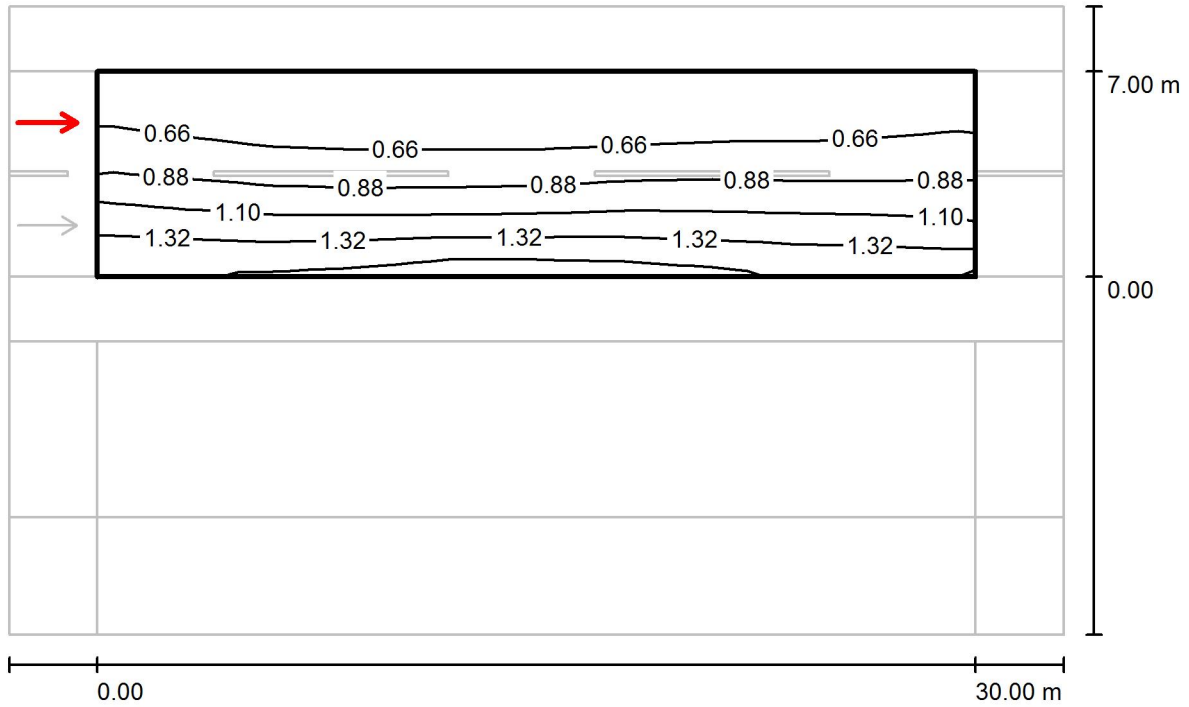

Valores en Candela/m², Escala 1 : 258

Trama: 10 x 6 Puntos
 Posición del observador: (-60.000 m, 5.250 m, 1.500 m)
 Revestimiento de la calzada: R3, q0: 0.070

	L_m [cd/m ²]	U0	UI	TI [%]
Valores reales según cálculo:	0.89	0.50	0.86	8
Valores de consigna según clase ME4a:	≥ 0.75	≥ 0.40	≥ 0.60	≤ 15
Cumplido/No cumplido:	✓	✓	✓	✓

C.M. SALVI
 Av. Vallès, 36
 Lliçà de Vall (Barcelona)

Proyecto elaborado por Oficina Técnica
 Teléfono +34 938 445 190
 Fax +34 938 445 191
 e-Mail www.salvi.es

Vial / Recuadro de evaluación Camino peatonal 1 / Isolíneas (E)

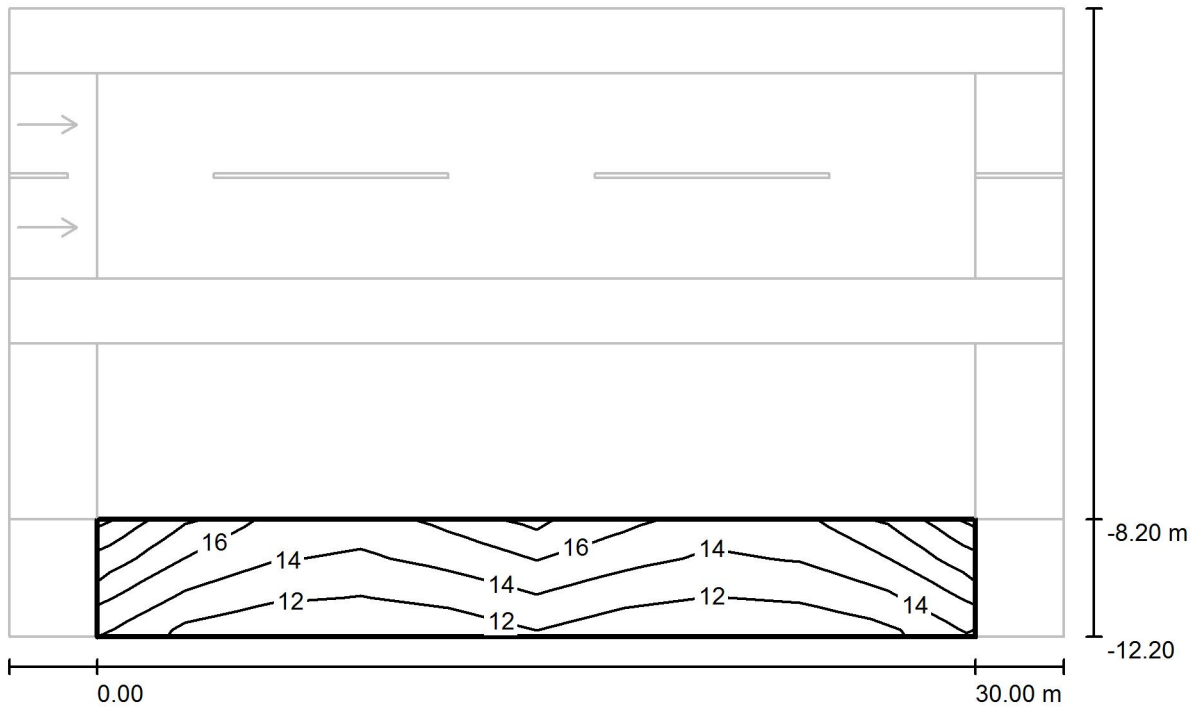

Valores en Lux, Escala 1 : 258

Trama: 10 x 3 Puntos

E_m [lx]	E_{min} [lx]	E_{max} [lx]	E_{min} / E_m	E_{min} / E_{max}
14	10	19	0.732	0.532

C.M. SALVI
 Av. Vallès, 36
 Lliçà de Vall (Barcelona)

Proyecto elaborado por Oficina Técnica
 Teléfono +34 938 445 190
 Fax +34 938 445 191
 e-Mail www.salvi.es

Vial / Recuadro de evaluación Línea verde 1 / Isolíneas (E)

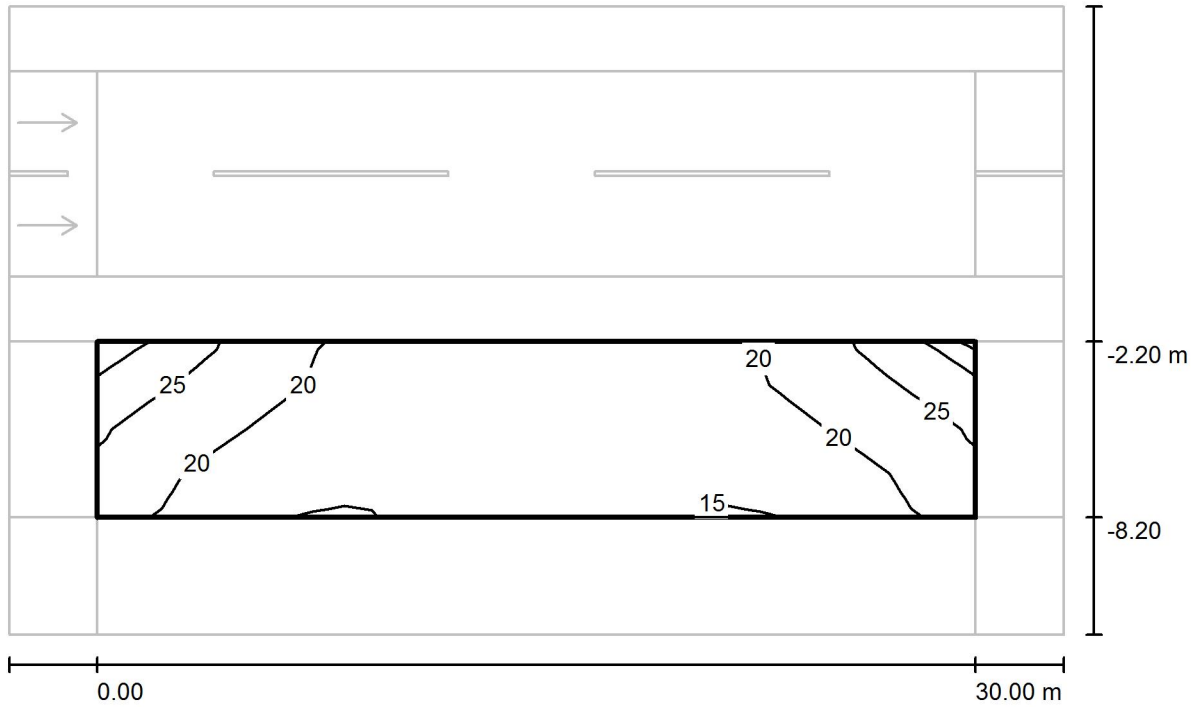

Valores en Lux, Escala 1 : 258

Trama: 10 x 4 Puntos

E_m [lx]	E_{min} [lx]	E_{max} [lx]	E_{min} / E_m	E_{min} / E_{max}
19	15	29	0.759	0.512

CÀLCUL DE LINIES															MAFO Enginyeria			
PROJECTE: <i>Enllumenat públic Mollerussa</i>										SISTEMA		Bifàs.		Trifàsic				
ESQUEMA: <i>Escomesa al Nou Quadre General Enllumenat Public</i>										Tensió :		230		400				
DATA : <i>abr-16</i>										Coef.Simult.:				1				
Coef.Carga Mitg										1		Poten. Total:		1600				
												Intensitat :		3				
												CAIGUDA DE TENSIÓ		ICC(kA)				
LINEA	DENOMIN.	POTENCIES (W.)			Car.	Sis.	LON. (m)	INTEN. (A)	P.I.A. (A)	SECCIÓ (mm²)	DE LINEA ACUMUL.		Al punt					
		INSTALADA	CALCUL	MAXIMA							(V%)	(V%)	Final					
L1	Escomes	1600	1600	3114	EI	TR	5	2,57	3P+N	20A	3*16+16,0+16	0,007	0,007	10,7				
TOTAL		1600	1600	3114	(1) (2)													
% de C.D.T. admesa desde C.G.P. fins SUBQUADRE:										0,00		v.%		Icc inicial		15 KA		
MI BT 017-2.1.2.(3 % Il·luminació, 5 % altres serveis)																		
(1) ED: Energia de descarga (*1,8) EI: Energia incandescent(*1) MO: Motors (*1,25)																		
(2) MO: Monofàsic TR: Trifàsic																		

CÀLCUL DE LÍNIES

MAFO Enginyeria

PROJECTE: <i>Enllumenat públic Mollerussa</i> ESQUEMA : <i>Nou Quadre General Enllumenat Public</i> DATA : <i>abr-16</i>												SISTEMA Bifás. Trifàsic		
Tensió : 230 400														
Coef.Simult.: 1														
Poten. Total: 1600														
Coef.Carga Mitg 1 Intensitat : 3														
CAIGUDA DE TENSIÓ Icc(kA)														
LINEA	DENOMIN.	POTENCIES (W.)			Car.	Sis.	LON.	INTEN.	P.I.A.		SECCIÓ	DE LINEA ACUMUL.		Al punt
		INSTALADA	CALCUL	MAXIMA			(m)	(A)	(A)		(mm²)	(V%)	(V%)	Final
L1	Enllumenat Peatonal	440	440	3114	EI	TR	250	0,71	3P+N	15A	3*6+6,0+6	0,263	0,263	0,3
L2	Enllumenat Vial 2	620	620	3114	EI	TR	160	1,00	3P+N	15A	3*6+6,0+6	0,237	0,237	0,4
L3	Enllumenat Equipament	540	540	3114	EI	TR	180	0,87	3P+N	15A	3*6+6,0+6	0,232	0,232	0,4
TOTAL		1600	1600	9342	(1)	(2)								
% de C.D.T. admesa desde C.G.P. fins SUBQUADRE: 0,00 v.% Icc inicial 15 KA MI ET 017-2.1.2.(3 % Il.luminació, 5 % altres serveis)														
(1) ED: Energia de descarga (*1,8) EI: Energia incandescent(*1) MO: Motors (*1,25) (2) MO: Monofàsic TR: Trifàsic														

ANNEX 5. ESPECIFICACIONS DE LA XARXA D'ENLLUMENAT PÚBLIC

BASIC^{Led::}

TOP II / Ø490



EXTERIOR | BASIC TOP II LED



salvi
lighting barcelona

BASIC TOP II Ø490 Led::

características principales

- Diámetro (mm): Ø490
- Armadura en fundición de aluminio
- Conexión a columna terminal hembra ØINT M60 - ØEXT M76
- Fijación: vertical
- Grupo óptico de alta eficiencia
- Temperatura de color 3000k/4000k (Otras bajo pedido)
- Lentes de PMMA de alta transparencia con rendimiento óptico η 91%
- Vida útil: >50.000 h (est.)
- Disipador de calor integrado en el grupo óptico
- Alimentación red 220 -240V AC 50-60Hz
- Eficiencia electrónica \geq 90%
- Factor de potencia > 0.9
- Consultar diferentes opciones de regulación; Autónoma, punto a punto o reducción en cabecera.
- IP 66 / IK 09
- FHS <0.1%
- Clase I
- Acabado con imprimación epoxy y poliuretano alifático bicomponente
- Color Gris G1 . Otros colores consultar
- Peso aprox.: 10Kg
- Norma EN 60598 / IEC 55015

Dimensiones (mm)

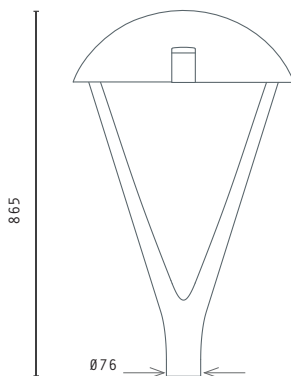

Gamas

LEDS	T°	P [w]	F [lm]	ϵ [lm/W]
16 LT	3000	21	2592	124
	3000	35	3840	111
32 LT	3000	20	2656	130
	3000	33	4224	126
	3000	50	5856	117
16 LM	3000	64	7443	116
	3000	62	8848	143
	4000	62	9424	162

Fotometrías

F1T2. ASIMÉTRICA LONGITUDINAL

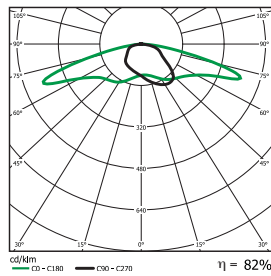

F3M3. LUMINANCIA EXTENSIVA

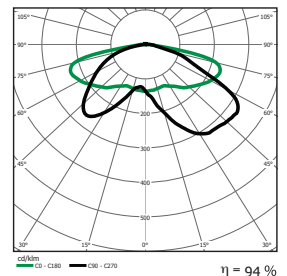

F3T3. LUMINANCIA EXTENSIVA

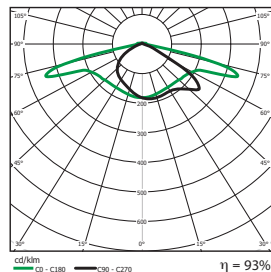

F3T4. LUMINANCIA FRONTAL

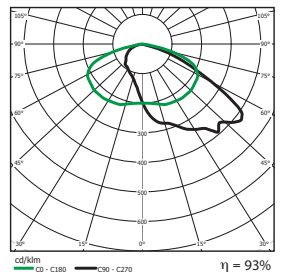

F4M1. FRONTAL

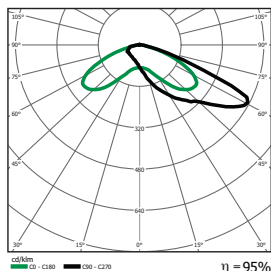

F5T1. SIMÉTRICA EXTENSIVA

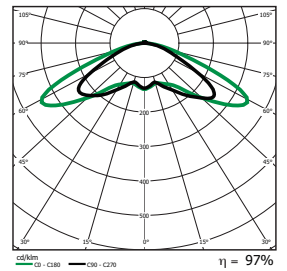

BASIC^{Led::}

TOP LAT / Ø490 / Ø580



BASIC TOP LAT LED

EXTERIOR



salvi
lighting barcelona

BASIC TOP LAT Ø490 Led::

Característiques Tècniques

Diàmetre (mm): Ø490
 Armadura en fosa d'alumini
 Fixació: vertical
 Connexió columna terminal femella ØINT M60 - ØEXT M76
 Grup òptic d'alta eficiència
 Temperatura de color 3000k/4000k (Altres sota comanda)
 Lents de PMMA d' alta transparència amb rendiment òptic: η 91%
 Vida útil: > 80.000 h (est.)
 Dissipador de calor integrat en el grup òptic
 Alimentació xarxa 220 -240V AC 50-60Hz
 Eficiència electrònica \geq 90%
 Factor de potència > 0.94
 (per tots els règims de funcionament)
 Consultar diferents opcions de regulació;
 Autònoma, punt a punt o reducció en capçelera.
 IP 66 / IK 09
 FHS < 1%
 Acabat en imprimació epoxy i poliuretà alifàtic
 Color: Gris G1
 Pes: 10 Kg / 12 Kg (aprox.)
 Norma EN 60598-1 / IEC 55015



Versions

LEDS	T°	P [w]	F [lm]	ϵ [lm/W]
16 LT	3000	21	2950	141
	3000	35	4368	126
32 LT	3000	20	3264	127
	3000	33	4918	147
	3000	50	6829	136
16 LM	3000	62	8848	143
	4000	62	9424	162

Dimensions (mm)

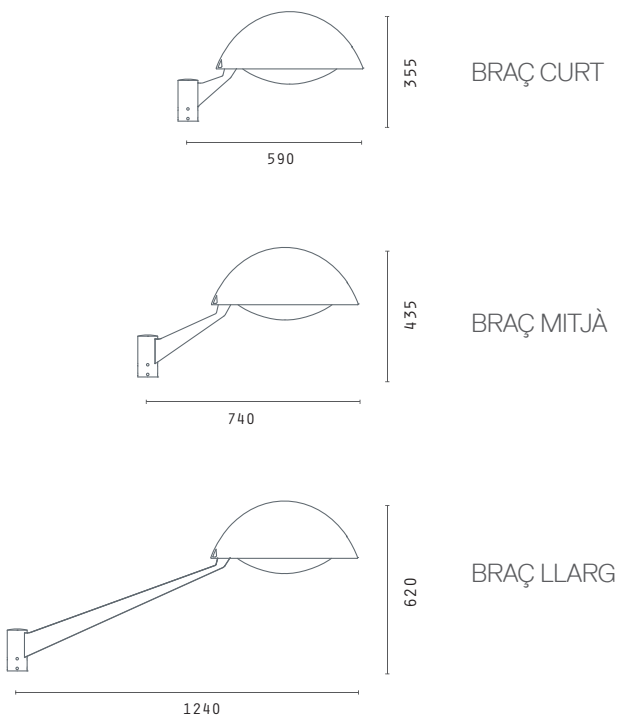

Fotometries i aplicacions

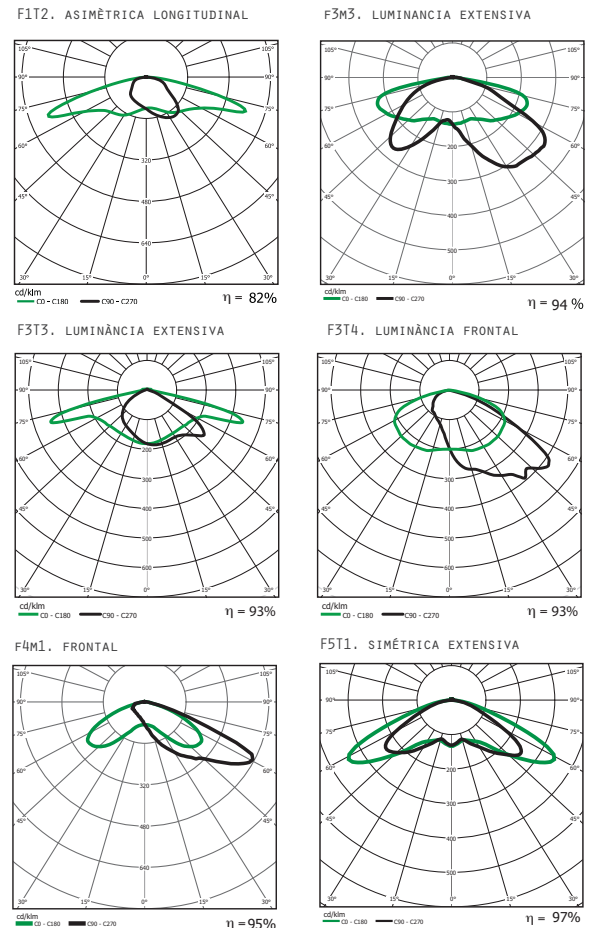

ANNEX 6. ESPECIFICACIONS DE LA XARXA D'AIGUA

PLEC DE PRESCRIPCIONS TÈCNIQUES PARTICULARS D'APLICACIÓ A LES OBRES DE LA XARXA D'AIGUA POTABLE DE MOLLERUSSA

1. Canonades de polietilè

- Hauran d'estar certificades per a ús alimentari i disposar de registre sanitari corresponent
- S'ajustaran a les normes UNE 12.201 i a les recomanacions ISO-161/1.
- La pressió nominal serà com a mínim de 10 atmosferes. L'exterior del tub serà uniforme i llis amb tacte parafínic i gras. Es distingeixen tres tipus de material: flexible de baixa densitat PE-40, alta densitat PE-80 i alta densitat PE-100.

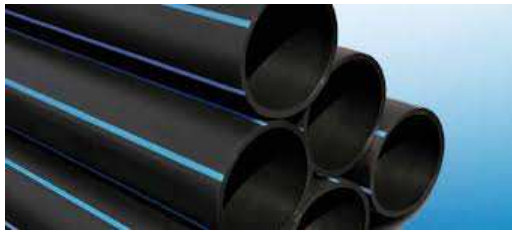

2. Unió de tubs de polietilè

- Les unions de tubs de polietilè de baixa densitat PE -40 garantiran l'estanqueïtat de la junta i, a l'hora retindran mecànicament el tub.
- L'estanqueïtat es produirà per mitjà d'un anell d'elastòmer entre la superfície exterior del tub i la interior de la copa de la peça d'unió.
- La subjecció mecànica la produirà un anell elàstic de material plàstic o metàl·lic, premsat sobre la superfície exterior del tub per un sistema de con o rosca, i per al correcte muntatge de les unions, es bisellaran sempre els caps del tub, la part exterior del accessori serà de llautó.
- Tant les unions de tubs de polietilè d'alta densitat PE-80 i PE-100 com els accessoris (Tes, Vàlvules, colzes, boques de reg. Etc.) es faran per electró soldadura.
- S'haurà de disposar en obra d'utillatge adequat per mecanitzar els caps dels tubs amb superfície uniforme, sense rebaves i perfectament a escaire de la generatriu del tub, rasant i netejant l'exterior del tub en la zona on s'efectua la soldadura.



3.Unió mitjançant platines

- Les unions mitjançant platines es faran amb acer interposant una junta plana de goma EPDM entre les platines i premsant-les ,entre elles, amb cargols.

- Les mides de les platines seran les establertes per la Norma UNE 19153/PN - 10 i PN - 16, que corresponen a les normes DIN 2502 i DIN 2576.

- Les unions de les platines al tub es faran, en el cas de tubs de polietilè, mitjançant portabrides de PE i brides d'acer.



4.Collarins

- Es faran servir per les derivacions de menys de 40 mm. de diàmetre.

- Seran de dues peces, de fosa dúctil GGG-50 o acer inoxidable, amb els cargols també d'acer inox i ajustades al diàmetre exterior del tub.

- L'estanqueïtat entre la canonada i el collarí, s'aconseguirà per interposició d'un anell de goma, premsant el collarí sobre el tub amb els cargols.

- La connexió de la derivació es farà sempre amb maniguet de metall de doble rosca i una peça d'enllaç al tub amb rosca femella, desestimant sempre les peces d'enllaç amb rosca mascle tant de material plàstic com metàl·liques.



5. Vàlvules de comporta

- S'utilitzaran diàmetres compresos entre 50 mm. i 400 mm.; tindran el cos de fosa dúctil GGG-50 amb recobriment de pintura epòxid per pressions nominals fins a 16 Kg/cm². L'eix serà d'acer inoxidable i fet d'una sola peça, inclòs la valona de fixació.
- La rosca serà de bronze. El bagan, d'igual material que el cos, tancarà per pressió sobre superfície d'elastòmer. L'accionament sense càrrega es podrà fer sense esforç estimable i els orgues mecànics seran prou resistents per a poder obrir-la quan sigui sotmesa a la pressió nominal sobre una sola cara.
- La unió als tubs es farà amb platines.
- L'estanqueïtat de l'eix s'aconseguirà amb juntes d'elastòmer.
- La pressió nominal de treball serà com a mínim de 16 Kg/cm²., amb tanca estanca després de maniobres múltiples.



6. Hidrants

- Els hidrants instal·lats sobre la xarxa d'abastament compliran el que estableix el reglament d'instal·lacions de proteccions contra incendis RD 1942/1993 (NORMA UNE 23-407-90).
- No es podrà connectar cap sistema contra incendis (BIE, Hidrants etc.) de cap parcel·la i/o indústria directament a la canonada general d'aigua potable.
- El diàmetre mínim interior de la canonada general per instal·lar un hidrant serà de DN 100 .



7. Boques de reg

- Seran de DN 40 i compliran amb la norma UNE 23400 i de les mateixes característiques que els hidrants.



8. Escomeses

- Les escomeses seran individuals de PE 40 de 1" de diàmetre per cada parcel·la quedant dintre de la vorera i perfectament localitzades per la posterior instal·lació del comptador i la caixa, a efectuar per la companyia subministradora.

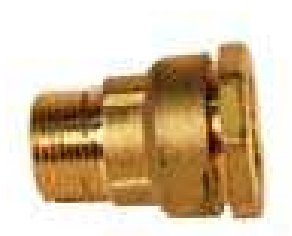

9. Encreuaments de carrers

- Els encreuaments de carrers estaran perfectament senyalitzats amb les corresponents vàlvules de seccionament.

10. Proves d'estanqueïtat

- Caldrà disposar del certificat de les proves d'estanqueïtat corresponents expedit per una entitat autoritzada (ECA, ICIT, etc.).

11. Connexions a la xarxa existent

- Totes les tasques que afectin a la xarxa existent, tals com connexions d'escomeses a edificis, connexions de noves xarxes, buidat i posta en servei de la nova xarxa etc., seran realitzades per SOREA S. A. a càrrec del peticionari.

- Les connexions a la xarxa existent es realitzaran un cop tinguin tots els certificats, tant hidràulics com sanitaris de la instal·lació.

- El constructor s'abstindrà d'efectuar cap connexió a cap edifici en construcció des de la xarxa d'abastament d'aigua potable.

- El període de garantia de la instal·lació efectuada serà la legalment existent en aquell moment.

A banda de tots aquests criteris tècnics, a continuació es detallen un seguit de requisits legals que caldrà que es compleixin:

Com annex a aquest document s'adjunten tot un seguit de requisits legals que també son d'aplicació:

- A) *REAL DECRET 140/2003 del 7 de febrer, pel que s'estableixen els criteris sanitaris de la qualitat de l'aigua de consum humà*
- B) *Pla de Vigilància de Control Sanitari de les Aigües de Consum Humà de Catalunya del 2005*

ANNEX 7. ESTUDI DE SEGURETAT I SALUT

INTRODUCCIÓ

Considerant que amb data del 25 d'octubre es va publicar el Reial Decret 1627/1997 en el qual es disposa que qualsevol Projecte d'Execució Material ha de tenir com a mínim un Estudi Bàsic de Seguretat i en aquells projectes que tinguin un pressupost que superi els 420.708,47 € (entre d'altres consideracions, definides en l'article 4 d'aquest Reial Decret) s'ha de realitzar un Estudi de Seguretat.

Aquest Estudi de Seguretat, segons l'article 5 del paràgraf 2, ha de contenir com a mínim:

- a) Memòria descriptiva dels procediments, equips tècnics i mitjans auxiliars que s'hagin d'utilitzar o la utilització dels quals es pugui preveure; identificació dels riscos laborals que puguin ser evitats, indicant per aquest efecte les mesures tècniques necessàries; relació dels riscos laborals que no es puguin eliminar en conformitat al anteriorment citat, especificant les mesures preventives i proteccions tècniques pendents a controlar i reduir els esmentats riscos i valorant la seva eficàcia, en especial quan es proposin alternatives.
Tanmateix, s'haurà d'incloure la descripció dels serveis sanitaris i comuns de què hauran d'estar dotats el centre de treball de l'obra, en funció del nombre de treballadors que vagin a utilitzar-los.
En l'elaboració de la memòria s'hauran de tenir present les condicions de l'entorn en les quals es realitzi l'obra, així com la tipologia i característiques dels materials i elements que s'hagin d'utilitzar, determinació del procés constructiu i ordre d'execució dels treballs.
- b) Plec de condicions particulars en el qual es tindran en compte les normes legals i reglamentàries aplicables a les especificacions tècniques pròpies de l'obra de què es tracti, així com les prescripcions que s'hauran de complir en relació amb les característiques, la utilització i la conservació de les màquines, estris, eines, sistemes i equips preventius.
- c) Plànols en els quals es desenvoluparan els gràfics i esquemes necessaris per a la millor definició i comprensió de les mesures preventives definides a la memòria, amb expressió de les especificacions tècniques necessàries.
- d) Quantificació de totes aquelles unitats o elements de seguretat i salut en el treball que hagin estat definides o projectades (inclòs en els amidaments generals del Projecte).
- e) Pressupost que quantifiqui el conjunt de despeses previstes per a l'aplicació i execució de l'estudi de seguretat i salut (inclòs en el pressupost general del Projecte).

L'article 5 en el paràgraf 3 disposa que aquest estudi haurà de formar part del projecte d'execució d'obra o, en el seu cas, del projecte d'obra, essent coherent amb el contingut del mateix i recollir les mesures preventives adequades als riscos que comporti la realització de l'obra.

L'article 5 en el paràgraf 6 disposa que en l'estudi de seguretat i salut s'ha de contemplar també les previsions i les informacions útils per efectuar al seu dia, amb les degudes condicions de seguretat i salut, els treballs posteriors.

a) MEMÒRIA DESCRIPTIVA

Per confeccionar la present memòria de l'Estudi de Seguretat s'ha tingut en compte la següent relació d'activitats constructives :

MOVIMENTS DE TERRES

- Buidats
- Rases i pous

PAVIMENTS

- Paviments

INSTAL·LACIONS

- Instal·lació d'electricitat i audiovisuals
- Instal·lació per a fluids (aigua i gas)

Considerant a cadascuna d'aquestes fitxes els següents apartats :

CAPÍTOL (general)

1. Introducció
 - 1.1 Definició.
 - 1.2 Tipus.
 - 1.3 Observacions generals.

ACTIVITATS (específiques)

1. Definició i descripció.
 - 1.1 Definició.
 - 1.2 Descripció.
 - * Descripció del treball.
 - * Equip humà.
 - * Equip tècnic :
 - maquinària.
 - estris.
 - eines.
 - preses provisionals.
 - instal·lacions d'higiene i benestar.

2. Relació de riscos i la seva avaluació

En cada activitat constructiva s'han considerat els riscos més característics i la seva avaluació orientativa.

En l'avaluació s'han tingut en compte les consideracions constructives del Projecte d'Execució Material de l'obra, considerant que: la probabilitat és la possibilitat que es materialitzi el risc, i la gravetat (severitat) és la conseqüència normalment esperada de la materialització del risc.

L'informació de la gravetat ve donada per les comunicacions oficials de notificació d'accident: accident lleu, greu o molt greu ; i la probabilitat ve donada en funció de l'índex de freqüència dels accidents tenint en compte un estàndard prefixat per a cadascuna de les activitats.

		PROBABILITAT		
GRAVETAT		BAIXA	MITJA	ALTA
	LLEU	ÍNFIMA	BAIXA	MITJA
	GREU	BAIXA	MITJA	ELEVADA
	MOLT GREU	MITJA	ELEVADA	CRÍTICA

3. Norma

En la confecció de la norma s'han considerat els següents apartats :

- Posada a punt de l'obra: es consideren les instal·lacions o elements auxiliars que ja estan en obra i són necessaris pel desenvolupament de l'activitat, respecte a la normativa de seguretat, per evitar duplicacions, es fa referència a l'activitat on es va posar en obra per primera vegada la instal·lació o element auxiliar.
- Procés: en la descripció de la normativa en seguretat i condicions de salut del procés constructiu de cada activitat s'han previst les mesures preventives tenint en compte la relació dels riscos.
- Instal·lacions auxiliars de l'obra: Maquinària, estris, eines, plantes, aparells elevadors i instal·lacions d'Higiene i elements auxiliars , així s'ha hagut de descriure la seva corresponent normativa en seguretat i condicions de salut.

4. Sistemes de protecció col·lectiva i senyalització

Per facilitar les quantificacions i així poder calcular el pressupost s'ha considerat la relació de totes les proteccions col·lectives i els senyals que es descriuen a la normativa de seguretat i condicions de salut de la corresponent activitat constructiva.

5. Equips de protecció individual

També, per tal de facilitar la confecció del pressupost , i donat que és un capítol molt diferenciat en aquest, es considera la relació de tots els equips de protecció individual que són mencionats en la normativa de seguretat i condicions de salut del procés constructiu de cadascuna de les activitats constructives.

b) PLEC DE CONDICIONS

En Aquest apartat s'ha tingut en compte, en primer lloc, un Plec de Condicions Generals on s'ha considerat la nova legislació vigent : "Ley de Prevención de Riesgos Laborales" 31/1995, del 8 de novembre ; "Reglamento de los Servicios de Prevención" Real Decreto 39/1997, del 17 de gener ; i Real Decreto 1627/1997, del 24 d'octubre, pel qual es

regulen disposicions mínimes de seguretat i de salut a les obres de construcció. Legislació en la qual s'ha de recolzar la Gestió i Direcció de la seguretat a l'obra, tenint en compte el factor tècnic reflectit a: la planificació, la coordinació, l'organització i el control ; i el factor humà reflectint- los als mecanismes d'informació, formació i de la medicina preventiva.

En segon lloc, es considera un Plec de Condicions Tècniques Particulars, com a assessorament tècnic del Plec de Condicions Generals, on s'ha tingut en compte la normativa i la legislació vigent a la construcció respecte la seguretat i condicions de salut en el treball, pel que fa als equips de protecció col·lectiva, els equips de protecció individual, la seguretat integrada en el mètode i els elements auxiliars que en incorporar-se a l'obra compleixen amb les exigències legals preceptives.

Tingui's en compte, que el projectista ha d'acceptar l'estudi de seguretat i condicions de salut com prevenció dels riscos que genera l'execució material del seu projecte, incorporant aquest estudi al seu projecte d'execució material.

c) ANNEXES GRÀFICS

La dinàmica de l'obra comporta diferents mesures de prevenció degut a les diferents situacions de risc, situacions que s'hauran expressar amb esquemes explicatius, considerant bàsicament els següents annexes gràfics :

1. Equip fix d'obra

Quedarà representada formalment la instal·lació i muntatge dels equips fixos d'obra, com és ara : grues, sitjers, formigoneres, aparells elevadors, etc.

2. Mitjans auxiliars

Quedaran definits formalment als plànols que calguin els mitjans auxiliars de seguretat i condicions de salut a emprar, com ara: xarxes i els seus elements de subjecció, bastides, marquesines, baranes perimètriques, etc.

3. Detalls complementaris

Sempre que es cregui necessari i convenient, es complementaran els plànols generals anteriorment esmentats amb els corresponents plànols de detalls.

D) I E) QUANTIFICACIONS I PRESSUPOST

Han estat considerades només les situacions de risc i la seva prevenció que generen la realització material de projecte, així com les instal·lacions d'higiene i benestar preceptives. Per tant es consideraran els següents capítols :

- Instal·lacions provisionals d'obra
- Senyalització
- Equips de Protecció Individual
- Sistemes de Protecció Col·lectiva
- Mà d'obra de Seguretat

Es considera als capítols d'instal·lacions provisionals d'obra i sistemes de protecció col·lectiva els costos de lloguer d'aquests equips, o de la seva corresponent amortització, així com el cost de muntatge i desmuntatge.

Al capítol de mà d'obra s'ha considerat per una banda l'equip de neteja d'obra, l'equip de manteniment i conservació dels equips i sistemes de protecció, i la neteja i desinfecció de les casetes a peu d'obra ; d'altra banda, també ha estat considerat el cost de les reunions de coordinació i formació en seguretat i higiene, així com el cost dels reconeixements mèdics obligatoris.

Finalment el coordinador de seguretat condicions de salut laboral o director facultatiu haurà de donar la confirmació d'aquest pressupost.

Mollerussa, a 16 de maig de 2011

Toni Bosch Miquel, arquitecte col·legiat núm. 23451/6

MOVIMENT DE TERRES

1.- Introducció.

1.1 Definició:

És el conjunt d'activitats que tenen com a objectiu preparar el solar per a la construcció de la urbanització.

1.2 Diferents tipus de moviment de terres:

Esplanacions: - desmunts.
 - terraplens.

Buidats.

Excavacions de rases i pous.

1.3 Observacions generals:

L'activitat de moviment de terres comporta, bàsicament, l'excavació, el transport i l'abocada de terres, per aquest motiu s'ha de:

- Planificar el moviment de terres considerant totes les activitats que s'han de desenvolupar amb tots els recursos humans i tècnics.
- Coordinar les diferents activitats amb la finalitat d'optimitzar aquests recursos.
- Organitzar, per posar a la pràctica la planificació i la seva coordinació, amb aquesta finalitat s'establiran els diferents camins de circulació de la maquinària de moviment de terres, així com les zones d'estacionament d'aquesta maquinària, si el solar ho permet.
- Finalment, una previsió d'elements auxiliars com ara: bastides amb escales adossades, maquinària per al moviment de terres, maquinària per al transport horitzontal i vertical, etc.; previsió dels Sistemes de Protecció Col·lectiva, dels Equips de Protecció Individual i de les Instal·lacions d'Higiene i Benestar; així com una previsió d'espais per poder moure adequadament la maquinària.

Tot això amb l'objectiu de què es realitzi al temps prefixat en el Projecte d'Execució Material de l'obra amb els mínims riscos d'accidents possibles.

1.- Definició i descripció.

1.1 Definició :

Excavació de terres que, en tot el seu perímetre, es troben per sota del nivell d'esplanació o de la rasant del terra.

1.2 Descripció :

Un cop s'hagi realitzat l'enderrocament de l'edificació existent o l'esbrossada del solar, es pot començar amb les tasques del buidat. Aquestes es realitzen en alguns casos després d'haver estat realitzats els murs pantalles i si no és així, el tècnic competent calcularà el talús precís pel sosteniment de les terres, segons la seva naturalesa ; i inclòs suposant que, a causa de les dimensions del solar no es pugués fer aquest talús en tot el seu desenvolupament, el tècnic competent calcularà el mur de sosteniment necessari.

Per a realitzar l'excavació esdevindrà imprescindible considerar l'equip humà necessari:

- d) Conductors de maquinària per realitzar o dur a terme l'excavació.
- e) Operaris especialitzats per desenvolupar els treballs auxiliars d'excavació i sanejament.
- f) Conductors de camions o traginadores de trabuc "dúmpers" pel transport de terres.
- g) Senyalistes.

Els recursos tècnics per realitzar el buidat consistiran, bàsicament en maquinària de moviment de terres, és a dir :

- f) Excavadores.
- g) Camions o traginadores de trabuc "dúmpers".

El treball a desenvolupar per aquesta maquinària s'iniciarà una vegada replantejat el solar (cas que no hi hagués tancaments pantalla):

- Creant les vies d'accés al solar, en cas necessari.
- Creant les vies i rampes de circulació dins del solar, per la maquinària, des de la rasant de l'accés dels carrers.
- Excavant i sanejant fins a la cota d'enrasament de la cimentació.
- Evacuant les terres obtingudes en l'excavació.

BUIDATS**2.- Relació de Riscos i la seva avaluació.**

Pel que fa a les causes dels accidents s'ha tingut present la guia d'avaluació de Riscos editada pel Departament de Treball de la Generalitat, considerant a cada activitat només els Riscos més importants. I en la seva avaluació s'han tingut en compte les consideracions constructives del Projecte d'Execució Material de l'obra, considerant : la probabilitat és la possibilitat que es materialitzi el Risc, i la Gravetat (severitat) és la conseqüència normalment esperada de la materialització del Risc.

En la confecció del Pla de Seguretat i Condicions de Salut, aquesta avaluació podrà ser modificada en funció de la tecnologia que aporti l'empresa constructora o empreses que intervinguin en el procés constructiu, segons disposa l'Article 7 del R. D. 1627/1997, del 24 d'octubre.

L'objectiu principal d'aquesta avaluació serà el d'establir un esglaonament de prioritats per anul·lar o en el seu cas controlar i reduir els citats Riscos, tenint en compte les mesures preventives que es desenvolupen a continuació.

Riscos	Probabilitat	Gravetat	Avaluació del Risc
1.- Caigudes de persones a diferent nivell.	BAIXA	MOLT GREU	MEDI
2.- Caigudes de persones al mateix nivell.	BAIXA	LLEU	ÍNFIM
3.-Caiguda d'objectes per desplom.	ALTA	MOLT GREU	CRÍTIC
5.-Caiguda d'objectes.	BAIXA	GREU	BAIX
8.-Cops amb elements mòbils de màquines.	BAIXA	GREU	BAIX
9.-Cops amb objectes o eines.	BAIXA	LLEU	ÍNFIM
12.-Atrapaments per bolcada de màquines.	BAIXA	MOLT GREU	MEDI
16.-Contactes elèctrics.	BAIXA	MOLT GREU	MEDI
20.-Explosions.	BAIXA	MOLT GREU	MEDI
21.-Incendis.	BAIXA	MOLT GREU	MEDI
22.-Causats per éssers vius.	BAIXA	LLEU	ÍNFIM
23.-Atropellaments, cops i topades contra vehicles.	ALTA	MOLT GREU	CRÍTIC
28.-Malalties causades per agents físics.	MÈDIA	GREU	MEDI

OBSERVACIONS :

- (3) Risc específic degut al lliscament de terres no coherent i sense contenció.
- (8) Risc degut al moviment d'elements mòbils de maquinària de moviment de terres.
- (16, 20 i 21) Risc específic degut a serveis afectats
- (28) Risc causat per vibracions del traguadora de trabuc "dumper" i del martell rompedor i risc degut al nivell de soroll.

3.- Norma de Seguretat**POSADA A PUNT DE L'OBRA PER REALITZAR AQUESTA ACTIVITAT**

- S'instal·larà la tanca de limitació del solar i, si ja s'hi trobés, es revisaran els seus possibles desperfectes.
- S'haurà de procurar independitzar l'entrada de vehicles pesants a l'obra de l'entrada de personal d'obra i de les oficines.
- S'ha de procurar establir zones d'aparcament de vehicles tant del personal d'obra com de maquinària de moviment de terres.
- S'ha de senyalitzar l'obra amb els senyals d'avertència, prohibició i obligació en els seus accessos i, complementàriament, en els talls d'obra on calgui.
- Atesos els treballs que es desenvolupen en aquesta activitat s'ha d'assegurar que ja es trobin construïdes les instal·lacions d'Higiene i Benestar definitives per a l'execució de l'obra restant, i si encara no fos així, es construirien tenint presents aquestes especificacions.

PROCÉS

- El personal encarregat de la realització de buidats haurà de conèixer els riscos específics, així com l'ús dels mitjans auxiliars necessaris pel desenvolupament d'aquestes tasques amb la major seguretat possible.
- Si en l'edifici afí, abans d'iniciar l'obra, hi hagués esquerdes, es posaran testimonis per observar si aquestes progressen.
- En el procés de realització del buidat, en el cas d'un solar entre mitjaneres, es vetllarà pel comportament de les edificacions afins (aparició d'esquerdes, descalçament de les sabates, etc.).
- En la realització de l'excavació del talús s'ha de realitzar un sanejament de pedres separades que puguin provocar una certa inestabilitat.
- Si aquest sanejament es realitza manualment es col·locarà en la part superior del talús, en la seva corona, una sirga, convenientment ancorada, a la qual anirà subjectada el treballador mitjançant el seu cinturó de seguretat, aquest també, convenientment ancorat.
- S'aconsella, malgrat això, realitzar aquest sanejament mitjançant l'excavadora.
- En la realització de la rampa d'accés a la zona de buidat s'ha de construir amb pendents, corbes i amplada que permetin la circulació de la maquinària de moviment de terres en les millors condicions de rendiment i seguretat.
- S'haurà d'establir la senyalització de seguretat vial a la sortida de camions mitjançant el senyal de perill indefinit amb el rètol indicatiu de sortida de camions.
- En l'interior de l'obra, s'ha de col·locar senyals de limitació de velocitat, així com senyals indicatius de la pendent de la rampa.
- En l'entrada a l'obra s'establirà un torn d'un operari (senyalitzador) per guiar l'entrada i la sortida de camions a l'obra i especialment en els casos necessaris de parada del trànsit vial.
- Aquest operari haurà d'anar amb els senyals manuals de "stop" i "direcció obligatòria".
- El senyalitzador haurà d'anar dotat d'una armilla de malla lleugera i reflectora.
- En la realització de l'excavació del solar, s'ha de preveure la possibilitat de la presència d'alguns dels serveis afectats (línia elèctrica subterrània, conduccions de gas o d'aigua, telefonia, clavegueram).

- En presència de línies d'electricitat aèries dintre del solar, tot esperant que aquestes siguin desviades, i davant la possibilitat d'un contacte elèctric directe, es mantindrà una distància de seguretat, entre l'estructura metàl·lica de la maquinària que circula a prop dels cables (la distància recomanada esdevé de 5 metres).
- L'accés de vianants a les cotes inferiors es realitzarà mitjançant escales incorporades a una bastida metàl·lica tubular modular.
- El trànsit de camions en el solar, per a l'evacuació de terres, estarà dirigit per un cap (encarregat, capatàs).
- En cas que hi hagués una inundació, a causa de nivell freàtic o a la pluja, es realitzarà immediatament, l'eixugada corresponent per evitar així el reblaniment de les bases dels talús o de socabament de les fonamentacions veïnes.
- És prohibit el trànsit de vehicles a una distància menor de 2 metres de la vorera del talús.
- En el cas de trànsit de vianants, s'haurà de col·locar a 1 metre del coronament del talús, una barana de seguretat de 90 cm.
- És prohibit l'aplec de materials a distàncies inferiors a 2 metres de la vorera del talús.
- S'haurà de procurar la mínima presència de treballadors al voltant de les màquines.
- És prohibida la presència de treballadors en el radi de gir de les màquines, prohibició que haurà de quedar senyalitzada a la part exterior de la cabina del conductor.
- En tot moment els treballadors empraran casc, granota de treball i botes de seguretat i en els casos que els calgui, guants, cinturó de seguretat, canelleres i protectors auditius.
- Un cop realitzat el buidat, s'ha de fer una revisió general de l'edificació contigua amb la finalitat d'observar les lesions que puguin haver sorgit a causa del buidat.
- El solar haurà de quedar, a la rasant de la futura fonamentació, net i endreçat.
- De cara als futurs treballs es mantindrà l'accés a la cota de fonamentació mitjançant l'escala, esmentada amb anterioritat, incorporada a una bastida.

ELEMENTS AUXILIARS

En aquest apartat considerarem els elements auxiliars que s'empraran per realitzar els treballs d'aquesta activitat.

Camions i dúmpers de gran tonatge

Retroexcavadora

Sempre que les condicions de treball exigeixin d'altres elements de protecció, es col·locaran a l'obra atenent als criteris establerts per la legislació vigent, reflectint-los al Pla de Seguretat i condicions de Salut que ha de realitzar l'empresa constructora. (Art. 7 RD 1627/1997)

BUIDATS**4.- Sistemes de Protecció Col·lectiva i Senyalització.**

- Les proteccions col·lectives esmentades en les normes de seguretat es troben constituïdes per:
 - Baranes de seguretat formades per muntants, passamans, barra intermèdia i entornpeu. L'alçada de la barana serà de 90 cm., i el passamà haurà de tenir com a mínim 2,5 cm de gruixària i 10 cm d'alçada. Els muntants hauran d'estar situats a 2,5 metres entre ells com a màxim.
 - Tanques tubulars de peus drets de limitació i protecció, de 90 cm. d'alçada; o palenques de peus inclinats units a la part superior per un tauló de fusta.

- Senyalització de seguretat vial, segons el codi de circulació, conforme a la normativa assenyalada en aquesta activitat :
 - Senyal de perill indefinit.
 - Senyal del pendent de la rampa.
 - Senyal de limitació de velocitat.
 - Senyal de prohibit avançar.
 - Senyal de pas preferent.
 - Senyal manual de "stop" i " direcció obligatòria".
 - Cartell indicatiu d'entrada i sortida de camions.

- Senyalització de seguretat en el Treball, segons el RD 485/1997, del 14 d'abril, conforme a la normativa assenyalada en aquesta activitat :
 - Senyal d'advertència de caiguda a diferent nivell.
 - Senyal d'advertència de risc d'ensopegar.
 - Senyal d'advertència de risc elèctric.
 - Senyal d'advertència de perill en general.
 - Senyal de prohibit el pas als vianants.
 - Senyal de protecció obligatòria del cap.
 - Senyal de protecció obligatòria de la cara.
 - Senyal de protecció obligatòria de l'oïda.
 - Senyal de protecció obligatòria dels peus.
 - Senyal de protecció obligatòria de les mans.
 - Senyal de protecció obligatòria del cos.
 - Senyal de protecció individual obligatòria contra caigudes.

Sempre que les condicions de treball exigeixin d'altres elements de protecció, es col·locaran a l'obra seguint els criteris establerts per la legislació vigent, reflectint-los al Pla de Seguretat i condicions de Salut que ha de realitzar l'empresa constructora. (Art. 7 RD 1627/1997)

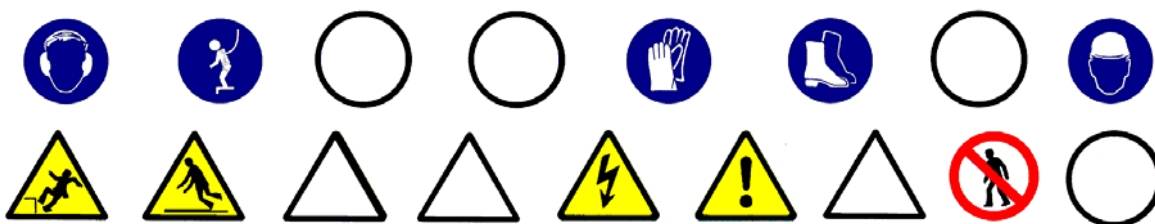

5.- Relació d'Equips de protecció individual.

Els Equips de Protecció Individual seran, segons els treballs a desenvolupar, els següents:

- Treballs d'excavació i transports mecànics (conductors):
 - Cascos.
 - Botes de seguretat.
 - Granota de treball.
 - Cinturó antivibratori (de manera especial en les traginadores de trabuc "dúmpers" de petita cilindrada).

- Treballs auxiliars (operaris) :
 - Cascos.
 - Botes de seguretat de cuir per als llocs secs.
 - Botes de seguretat de goma per als llocs humits.
 - Guants de lona i cuir (tipus americà).
 - Granota de treball.
 - Cinturó de seguretat anticaiguda, ancoratge mòbil.
 - Protecció auditiva (auriculars o tampons).
 - Canelleres.
 - Armilla d'alta visibilitat.

Sempre que les condicions de treball exigeixin d'altres elements de protecció, es dotarà als treballadors dels mateixos, reflectint-los al Pla de Seguretat i condicions de Salut que ha de realitzar l'empresa constructora (Art. 7 RD 1627/1997).

Els Equips de Protecció individual hauran de complir en tot moment els requisits establerts en el RD 773/1997, del 30 de maig; RD 1407/1192, del 20 de novembre, i les corresponents Normes UNE.

RASES I POUS**1.- Definició i descripció.****1.1 Definició:**

Rasa: Excavació llarga i estreta que es realitza per sota del nivell de la rasant a cel obert.

Pou: Excavació a cel obert, de poca superfície i gran profunditat, de secció poligonal o circular.

1.2 Descripció :

La secció transversal de la rasa tindrà com a màxim 2 metres d'amplada i 7 de profunditat.

La secció transversal dels pous no superarà els 5 m² de secció i els 15 m. de profunditat.

L'excavació es podrà realitzar tant amb mitjans manuals com amb mitjans mecànics.

El nivell freàtic es trobarà a una cota inferior, a la cota més baixa de l'excavació. Es pot considerar el cas que aquest hagi estat rebaixat artificialment.

En aquest tipus d'excavació s'inclou el replè parcial o total de la mateixa.

En la realització de la excavació el tècnic competent haurà de definir el tipus d'estrebació a emprar segons les característiques del terreny.

Per realitzar l'excavació serà imprescindible i necessari considerar l'equip humà següent:

- h) Conductors de maquinària per realitzar l'excavació.
- i) Operaris per realitzar l'excavació manual.
- j) Operaris pels treballs d'estretament.
- k) Conductors de camions o traginadora de trabuc "dúmpet" pel transbordament de terres.

Els recursos tècnics per realitzar les excavacions de les rases i els pous consistiran, bàsicament, en maquinària de moviment de terres, és a dir :

- h) Màquines excavadores.
- i) Camions o traginadora de trabuc "dúmpet".

El treball a desenvolupar per aquestes maquinàries s'iniciarà un cop replantejades les rases o pous:

- Excavant en profunditat fins a cota i en el cas de les rases avançant en longitud alhora.
- Evacuant les terres obtingudes en l'excavació.
- Estreband el terreny a mesura que es vagi avançant.
- En el cas dels pous s'haurà d'il·luminar el tall d'obra, en els casos que també sigui necessari, ventilació.

El procés d'estretament es realitzarà des de la part superior de l'excavació (la rasant) fins a la part inferior.

El destrebament es realitzarà en el sentit invers.

RASES I POUS**2.- Relació de Riscos i la seva avaluació.**

Pel que fa a les causes dels accidents s'ha tingut present la guia d'avaluació de Riscos editada pel Departament de Treball de la Generalitat, considerant a cada activitat només els Riscos més importants. I en la seva avaluació s'han tingut en compte les consideracions constructives del Projecte d'Execució Material de l'obra, considerant : la probabilitat és la possibilitat que es materialitzi el Risc, i la Gravetat (severitat) és la conseqüència normalment esperada de la materialització del Risc.

En la confecció del Pla de Seguretat i Condicions de Salut, aquesta avaluació podrà ser modificada en funció de la tecnologia que aporti l'empresa constructora o empreses que intervinguin en el procés constructiu, segons disposa l'Article 7 del R. D. 1627/1997, del 24 d'octubre.

L'objectiu principal d'aquesta avaluació serà el d'establir un esglaonament de prioritats per anul·lar o en el seu cas controlar i reduir els citats Riscos, tenint en compte les mesures preventives que es desenvolupen a continuació.

Riscos	Probabilitat	Gravetat	Avaluació del Risc
1.-Caigudes de persones a diferent nivell.	MÈDIA	GREU	MEDI
2.-Caigudes de persones al mateix nivell.	BAIXA	LLEU	ÍNFIM
3.-Caiguda d'objectes per desplom.	ALTA	MOLT GREU	CRÍTIC
4.-Caiguda d'objectes per manipulació.	MÈDIA	LLEU	BAIX
5.-Caiguda d'objectes.	ALTA	GREU	ELEVAT
6.-Trepitjades sobre objectes.	MÈDIA	LLEU	BAIX
7.-Cops contra objectes immòbils.	MÈDIA	LLEU	BAIX
8.-Cops amb elements mòbils de màquines.	BAIXA	GREU	BAIX
9.-Cops amb objectes o eines.	MÈDIA	LLEU	BAIX
12.-Atrapaments per bolcada de màquines.	BAIXA	MOLT GREU	MEDI
16.-Contactes elèctrics.	MÈDIA	MOLT GREU	ELEVAT
20.-Explosions.	BAIXA	MOLT GREU	MEDI
21.-Incendis.	BAIXA	GREU	BAIX
23.-Atropellaments, cops i topades contra vehicles.	ALTA	MOLT GREU	CRÍTIC
28.-Malalties causades per agents físics	MÈDIA	GREU	MEDI
29.-Malalties causades per agents biològics	MÈDIA	GREU	MEDI

OBSERVACIONS :

- (3) Risc específic causat per lliscades de terres no coherents i sense contenció.
- (8) Risc a causa del moviment d'elements mòbils de maquinària de moviment de terres.
- (16, 20 i 21) Risc específic causat per serveis afectats
- (28) Risc causat per vibracions de la traginadora de trabuc "dumper" i del martell rompedor i risc causat pel nivell de soroll.
- (29) Risc causat per l'extracció de terres contaminades.

3.- Norma de Seguretat.

POSADA A PUNT DE L'OBRA PER REALITZAR AQUESTA ACTIVITAT

Atesos els treballs que es desenvolupen en aquesta activitat de la construcció, s'haurà d'assegurar que ja es trobin construïdes les instal·lacions d'Higiene i Benestar definitives per a l'execució de l'obra restant. Si encara no fos així, es construirien ..

PROCÉS

Rases

- El personal encarregat de la realització de les rases haurà de conèixer els riscos específics, així com l'ús dels mitjans auxiliars necessaris per al desenvolupament d'aquestes tasques amb la major seguretat.
- Qualsevol estrebament, per senzill que sembli, haurà de ser realitzat i dirigit per personal competent i amb la corresponent experiència.
- No s'han d'enretirar les mesures de protecció d'una rasa mentre els operaris estiguin treballant a una profunditat igual o superior a 1,30 m. sota la rasant.
- En rases de profunditat major de 1,30 m., sempre que hi hagi operaris treballant al seu interior, es mantindrà un altre de guàrdia en l'exterior que pugui actuar com al seu ajudant en el treball i cridar l'alarma, posat que es produeixi qualsevol situació d'emergència.
- S'acotaran les distàncies mínimes de separació entre els operaris en funció de les eines que emprin.
- Abans de començar la jornada de treball es revisaran diàriament els estrebaments tensant els estampadors quan estiguin afluixats. Tanmateix es comprovaran que estiguin expedits els llits d'aigües superficials.
- Es reforçaran aquestes mesures preventives, després d'interrupcions de treball de més d'un dia i/o d'alteracions atmosfèriques com pluja o gelades.
- S'evitarà colpejar l'estrebament durant operacions d'excavació. Els estampadors, o d'altres elements de la mateixa, no s'utilitzaran per al descens o ascensos, ni s'empraran per a la suspensió de conduccions ni càrregues, havent de suspendre's d'elements expressament calculats i situats a la superfície.
- En general, els estrebaments o parts d'aquests, es trauran només quan ja no els utilitzin i deixin de tenir utilitat. En aquesta operació es començarà per les franges horitzontals, i començant per la part inferior del tall.
- La profunditat màxima permesa sense que calgui estrebar des de la part superior de la rasa, suposant que el terreny sigui suficientment estable, no serà superior a 1,30 m. Malgrat això, s'ha de protegir la rasa amb un capcer.
- L'alçada màxima sense estrebar, en el fons de la rasa (a partir de 1,40 m.) no superarà els 0,70m. encara que el terreny sigui d'una qualitat molt bona. En cas contrari, cal baixar la taula fins que estigui clavetejada en el fons de la rasa, emprant a la vegada petites corretges auxiliars amb els seus corresponents estampadors amb la finalitat de crear els espais necessaris lliures provisionals on podent anar realitzant els treballs d'estesa de canalitzacions, formigonada, etc., o les operacions precises a què van donar lloc a l'excavació d'aquesta rasa.

- Encara que els paraments d'una excavació siguin aparentment estables, s'estrebaran sempre que es prevegi el deteriorament del terreny, com a conseqüència d'una llarga durada de l'obertura.
- Esdevé necessari estrebar a temps, i el material previst amb aquesta finalitat haurà d'estar a peu d'obra i en quantitat suficient, amb temps, havent estat revisat i amb la garantia de què es troba en perfecte estat.
- Tota excavació que superi els 1,60 de profunditat haurà de tenir, a intervals regulars, de les escales necessàries per facilitar l'accés dels mateixos operaris o la seva evacuació ràpida en el cas de perill. Aquestes escales han de tenir un desembarcament fàcil, ultrapassant el nivell del terra en 1 m., com a mínim.
- L'aplec de materials i de les terres extretes en talls de profunditat més gran de 1,30m, es disposaran a distància no menor de 2 m. de la vorera del tall.
- Quan les terres extretes es trobin contaminades es desinfectaran, així com les parets de les excavacions corresponents.
- No es tolerarà sota cap concepte el socavat del talús o parament.
- Sempre que sigui previsible el pas de vianants o vehicles a prop de la vorera del tall es col·locaran tanques mòbils que s'il·luminaran, durant la nit, cada deu metres amb punts de llum portàtil i grau de protecció no menor d'IP. 44 segons UNE 20.324.
- En general les tanques acotaran no menys d'un metre el pas de vianants i dos metres el de vehicles.
- En talls de profunditat major de 1,30 m.; els estrebaments hauran de sobrepassar, com a mínim, 20 cm. el nivell superficial del terreny.
- Es disposarà a l'obra, per a proporcionar en cada cas l'equip indispensable a l'operari, d'una provisió de palanques, tascons, barres, puntals, taulons, que no s'utilitzaran per a l'estrebament i es reservaran per l'equip de salvament, així com d'altres medis que puguin servir per eventualitats o puguin socórrer als operaris que puguin accidentar-se.
- El senyalitzador ha d'anar dotat d'una armilla de malla lleugera i reflectant.
- En la realització de l'excavació, s'ha de considerar la possibilitat de la presència d'alguns dels serveis afectat (línies elèctriques subterrànies, conduccions de gas, conduccions d'aigua, telefonia, clavegueram).
- Si en el solar es té constància de la presència d'alguna línia d'electricitat subterrània, que creui o estigui instal·lada a escassa distància del traçament de la rasa a excavar, es realitzaran prospeccions per conèixer la seva correcta ubicació, i es realitzaran els tràmits oportuns amb l'empresa subministradora de l'electricitat perquè talli el subministrament elèctric d'aquestes línies abans d'iniciar els treballs, per evitar el risc de contacte elèctric.
- Si a causa de necessitats de programació de l'obra, quan iniciem els treballs d'excavació no s'ha tallat el subministrament elèctric d'aquesta línia, amb evident risc de contacte directe durant l'obertura de la rasa, haurà d'estar prohibida la realització de la mateixa mitjançant mitjans mecànics, només es permetrà l'excavació manual prenent totes les precaucions necessàries.
- En cas d'inundació, degut al nivell freàtic o a la pluja, es realitzarà, immediatament, l'eixugada corresponent per evitar així, el reblaniment de les bases al talús.
- Posat que, s'hagués de treballar a la mateixa vorera de la rasa els operaris hauran d'emprar el cinturó de seguretat convenientment lligat.
- L'operari emprarà a cada moment casc, guants, granota de treball, botes de seguretat de cuir en terreny sec, o botes de goma en presència de fangs.
- En cas d'usar el martell pneumàtic, a més, emprarà canelleres, protectors auditius, davantal.
- S'ha de procurar la presència mínima dels treballadors al voltant de les màquines.

- Es prohibeix la presència dels treballadors en el radi de gir de la retroexcavadora, prohibició que s'ha de senyalitzar a la part exterior de la cabina del conductor.
- Cal deixar el tall, en acabar els treballs, net i endreçat.
- Per als futurs treballs, es mantindrà l'accés a la cota de fonamentació mitjançant l'escala, referida amb anterioritat, incorporada a una bastida.
- Es senyalitzarà l'obra amb els cartells d'advertència, prohibició i obligació en el seu accés i, complementàriament, en els talls que sigui precis.

Pous

- El personal encarregat de la realització dels pous haurà de conèixer els riscos específics, així com l'ús dels mitjans auxiliars necessaris pel desenvolupament d'aquestes tasques amb la major seguretat en la mesura del possible.
- S'hauran d'estrebar les parets dels pous a mesura que es vagi aprofundint, sense que la distància entre el fons del pou i la vorera inferior de l'estrebament superi mai els 1,5 metres.
- A mesura que s'aprofundeixi el pou, s'haurà d'instal·lar en aquest, una escala que compleixi amb les disposicions exigides a la nostra legislació. Qualsevol estrebament, per senzill que sembli, haurà de ser realitzat i dirigit per personal competent i amb la deguda experiència.
- Als terrenys que siguin susceptibles d'inundació, els pous hauran de tenir de mesures que facilitin la ràpida evacuació dels treballadors.
- Posat que fos necessari bombejar constantment un pou, s'haurà de disposar d'un equip auxiliar de bombeig.
- En tota excavació de pous s'emprarà un mesurador d'oxigen.
- S'establirà una comunicació entre els treballadors de l'interior del pou i els de l'exterior.
- Els treballadors que desenvolupin les seves tasques en l'excavació del pou hauran d'estar protegits, en la mesura que es pugui, contra la caiguda d'objectes.
- S'ha de protegir la part superior del pou amb tanques o bé amb baranes, arquits, etc.
- Si l'excavació de pou es realitzés durant la nit s'haurà d'il·luminar convenientment la part superior i els entorns del pou.
- Sempre que hi hagi persones dins d'un pou, el fons del mateix haurà d'estar convenientment il·luminat i alhora, disposarà d'una il·luminació d'emergència.
- Els aparells elevadors instal·lats a sobre del pou hauran de :
 - a) Tenir una resistència i una estabilitat suficients pel treball que aniran a exercir.
 - b) No ha de suposar cap perill pels treballadors que es trobin al fons del pou.
 - c) L'aparell elevador haurà de disposar d'un limitador de final de carrera, del ganxo, així com d'una balda de seguretat instal·lada al seu mateix ganxo.
 - d) L'operador de grua que manipuli l'aparell elevador haurà de tenir la suficient visibilitat, perquè des de la part superior pugui observar la correcta elevació de la càrrega sense cap risc per la seva part de caiguda al buit tot i utilitzant el cinturó de seguretat convenientment lligat.
 - e) S'haurà de preveure el suficient espai lliure vertical entre la politja elevadora i el cubell quan aquest es trobi al capdamunt del pou.
 - f) El cubell haurà d'estar lligat al ganxo, el qual haurà de disposar d'una balda de seguretat de manera que no es pugui desfermar .
 - g) Els torns que es trobin col·locats a la part superior del pou, hauran de ser instal·lats de manera que es pugui enganxar i desenganxar el cubell sense cap perill .
 - h) Quan s'utilitzi un torn accionat manualment s'haurà de col·locar al voltant de la boca del pou un plint de protecció.

- i) El tro d'hissar ha de tenir un fre, que s'haurà de comprovar abans de començar cada jornada.
 - j) No s'han d'omplir les galledes o baldes fins a la seva vora, si no fins només els dos terços de la seva capacitat.
 - k) S'hauran de guiar durant el seu hissat els cubells plens de terra.
- Posat que sigui necessari, s'haurà d'instal·lar un sistema de ventilació forçat introduint aire fresc canalitzat cap al lloc de treball.
 - En finalitzar la jornada o en interrupcions, llargues, es protegiran les boques dels pous de profunditat major de 1,30 m. amb un tauló resistent, xarxes o qualsevol altre element equivalent.
 - En cas de realitzar l'excavació del pou en una zona pels vianants i amb trànsit de vehicles es realitzarà un tancament de manera que els vehicles romanguin a una distància mínima de 2 metres i en cas de trànsit de vianants a 1 metre.
 - En tots dos casos, es senyalitzarà amb les respectives senyales viàries de "perill obres" s'il·luminarà, per la nit, mitjançant punts de llum destellants.
 - L'operari emprarà a cada moment casc, guants, granota de treball, botes de seguretat de cuir en terreny sec, o botes de goma en presència de fangs.
 - Posat que s'emperi el martell pneumàtic, a més, emprarà canelleres, protectors auditius, davantal.
 - Qualsevol mena de consum elèctric haurà d'estar protegida mitjançant un interruptor diferencial, per evitar el risc de contacte elèctric no desitjat degut a un defecte d'aïllament.
 - Cal vetllar per a que els cables conductors i la infraestructura "aparellage" de connexió estiguin en bon estat, substituint-les posat que s'observi qualsevol mena de deteriorament.
 - S'ha de procurar la presència mínima dels treballadors al voltant de les màquines.
 - És prohibida la presència dels treballadors en el radi de gir de la retroexcavadora, prohibició que s'ha de senyalitzar a la part exterior de la cabina del conductor.
 - Cal deixar el tall d'obra, en acabar els treballs, net i endreçat.
 - Pels futurs treballs es mantindrà l'accés a la cota de fonamentació mitjançant l'escala, esmentada amb anterioritat, incorporada a una bastida.
 - Es senyalitzarà l'obra amb els cartells d'avertència, prohibició i obligació en el seu accés i, complementàriament, als talls on sigui precís.

Elements Auxiliars

En aquest apartat considerarem els elements auxiliars que s'empraran pel desenvolupament d'aquesta activitat, que complirà amb la normativa següent:

Camions i dúmpers de gran tonatge Retroexcavadora

Sempre que les condicions de treball exigeixin d'altres elements de protecció, es col·locaran a l'obra atenent als criteris establerts per la legislació vigent, reflectint-los al Pla de Seguretat i condicions de Salut que ha de realitzar l'empresa constructora. (Art. 7 RD 1627/1997)

4.- Sistemes de Protecció Col·lectiva i Senyalització.

- Les proteccions col·lectives esmentades a les normes de seguretat es troben constituïdes per :
 - Tanques tubulars de peus drets de limitació i protecció, de 90 cm. d'alçada; o palanques de peus inclinats units a la part superior per un tauló de fusta.
- Senyalització de seguretat vial, segons el codi de circulació, conforme a la normativa ressenyada en aquesta activitat :
 - Senyal de perill indefinit.
 - Cartell indicatiu d'entrada i sortida de camions.
 - Senyal de limitació de velocitat.
 - Senyal de prohibit avançar.
 - Senyal manual de "stop" i "direcció obligatòria".
 - Balisament destellant per a la seguretat de la conducció nocturna.
- Senyalització de seguretat en el Treball, segons el RD 485/1997, de 14 d'abril, conforme a la normativa ressenyada en aquesta activitat:
 - Senyal d'advertència de caiguda a diferent nivell.
 - Senyal d'advertència de risc elèctric.
 - Senyal de protecció obligatòria del cap.
 - Senyal de protecció obligatòria de la vista.
 - Senyal de protecció obligatòria de l'oïda.
 - Senyal de protecció obligatòria dels peus.
 - Senyal de protecció obligatòria de les mans.
 - Senyal de protecció obligatòria del cos.

Sempre que les condicions de treball exigeixin d'altres elements de protecció es col·locaran a l'obra seguint els criteris establerts per la legislació vigent, reflectint-los al Pla de Seguretat i condicions de Salut que ha de realitzar l'empresa constructora. (Art. 7 RD 1627/1997).

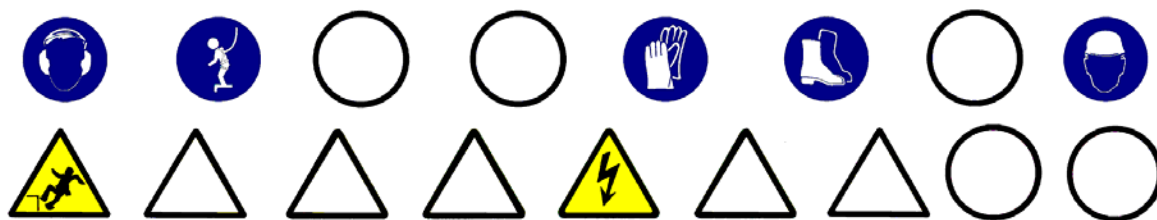

5.- Relació d'Equips de protecció individual.

Els Equips de Protecció Individual seran, segons els treballs a desenvolupar, els següents:

- Treballs d'excavació i transports mecànics (conductors):
 - Cascos.
 - Guants de cuir.
 - Botes de seguretat.
 - Granota de treball.
 - Cinturó antivibratori (de manera especial a les traginaries de trabuc "dúmpers" de petita cilindrada).

- Treball en rases i pous (operaris) :
 - Cascos.
 - Botes de seguretat de cuir pels llocs secs.
 - Botes de seguretat de goma pels llocs humits.
 - Guants de lona i cuir (tipus americà).
 - Granota de treball.
 - Protecció auditiva (auriculars o tampons).
 - Canelleres.
 - Armilla de malla lleugera i reflectant.

Sempre que les condicions de treball exigeixin d'altres elements de protecció, es dotarà als treballadors dels mateixos, reflectint-los al Pla de Seguretat i condicions de Salut que ha de realitzar l'empresa constructora (Art. 7 RD 1627/1997).

Els Equips de Protecció individual hauran de complir en tot moment els requisits establerts al RD 773/1997, del 30 de maig; RD 1407/1192, del 20 de novembre, i les corresponents Normes UNE.

1.- Introducció.

1.1 Definició:

Element superficial que, aplicat a un sòl, està destinat a millorar les seves propietats i/o aspecte.

1.2 Tipus de revestiments :

- peces rígides: revestiment de sòls i escales interiors i exteriors amb peces dels següents materials: pedra natural o artificial, ceràmica, ciment, terratzo, formigó, fusta i xapa d'acer.
- flexibles: revestiment de sòls i escales a interiors, amb llosetes, rajoles i rotllos dels següents materials: moqueta de fibres naturals o sintètiques, linòleum, PVC i a interiors i exteriors amb rotllos i rajoles de goma i policloroprè.
- soleres: revestiment de sòls naturals a l'interior d'edificis amb capa resistent de formigó en massa, la superfície superior de la qual quedarà vista o rebrà un revestiment.

1.3 Observacions generals:

En aquesta activitat, per facilitar el transport vertical, s'empraran gruets de petita capacitat, sistemes de bombatge pneumàtic de morters o assimilables.

Aplec de material paletitzat, les elevacions del qual s'haurien d'haver realitzat abans del desmuntatge de la grua.

Als treballs interiors, s'ha de garantir la il·luminació a les zones de pas i de treball mitjançant punts de llum, la potència dels quals ha de ser d'una intensitat lumínica mèdia de 100 lux.

S'ha de considerar, abans de l'inici d'aquesta activitat, que ja hi ha instal·lades les tanques perimètriques de limitació del solar per evitar l'entrada de personal aliè a l'obra; les instal·lacions d'higiene i benestar així com també, les preses provisionals d'obra (aigua i electricitat).

PAVIMENTS

1.- Definició i descripció.

1.1 Definició:

Element superficial que, aplicat a un sòl, està destinat a millorar les seves propietats i/o aspecte.

1.2 Descripció:

- tipus de revestiments amb peces rígides:
 - amb rajoles de pedra, ceràmiques rebudes amb morter, ceràmiques enganxades, de ciment, de ciment permeable, de terratzo, de formigó, de parquet hidràulic, de fosa, de xapa d'acer i d'asfalt.
 - amb llistons d'empostissar (mosaic).
 - amb posts (fusta).
 - amb lloses de pedra.
 - amb plaques de formigó armat.
 - amb llambordins de pedra i formigó.
- tipus de revestiments flexibles:
 - Llosetes de moqueta autoadhesives, de linòleum adherides, de PVC homogeni o heterogeni adherides a tocar o soldades.
 - Rotlles de moqueta adherits, tesats per adhesió o tesats per llates d'empostissar; de linòleum adherits, de goma adherits o rebuts amb ciment, de PVC homogeni o heterogeni adherits amb juntes a tocar o soldades.
 - Rajoles de policloroprè adherides o rebudes amb ciment, de goma adherides o rebudes amb ciment.
- tipus de soleres: per a instal·lacions, lleugeres, semipesants i pesants.

En la realització d'aquesta activitat constructiva, abans del seu inici, s'ha de garantir el subministrament dels elements necessaris per la seva construcció. Per això s'haurà de considerar un previ aplec de material a les respectives plantes. Aquest aplec de material s'eleva mitjançant la maquinària instal·lada per a aquella fi: grues, muntacàrregues, gruetes, etc. El transport s'auxiliarà mitjançant toros a la corresponent planta. El transport del material paletitzat des del camió o magatzem fins als aparells elevadors es realitzarà mitjançant el carretó elevador.

Per realitzar els paviments serà imprescindible considerar el següent equip humà:

- operadors de grua.
- enrajoladors i d'altres.
- operadors de carretó elevador.

També serà necessari tenir en compte els mitjans auxiliars necessaris per dur a terme la realització dels paviments:

- Maquinària: formigonera pastera, bomba de morter, traginadora de trabuc "dúmpfer" de petita cilindrada per transport auxiliar, carretó elevador, toro, etc.
- Estris i eines manuals.
- Presa provisional d'aigua.
- Instal·lació elèctrica provisional.
- Instal·lacions d'higiene i benestar.

PAVIMENTS**2.- Relació de riscos i la seva avaluació.**

A la relació de les causes dels accidents s'ha tingut en compte la guia d'avaluació de riscos editada pel Departament de Treball de la Generalitat, considerant a cada activitat només els riscos més importants. I a la seva avaluació s'han tingut en compte les consideracions constructives del Projecte d'Execució Material de l'obra, considerant que: la probabilitat és la possibilitat que es materialitzi el risc, i la gravetat (severitat) és la conseqüència normalment esperada de la materialització del risc.

A la confecció del Pla de Seguretat i Condicions de Salut, aquesta avaluació podrà ésser modificada en funció de la tecnologia que aporti l'empresa constructora o empreses que intervinguin al procés constructiu, segons disposa l'Article 7 del R. D. 1627/1997, de 24 d'octubre.

L'objectiu principal d'aquesta avaluació és el d'establir un esglaonament de prioritats per anul·lar, o al seu cas, controlar i reduir aquests riscos, tenint en compte les mesures preventives que es desenvolupen a continuació.

Riscos	Probabilitat	Gravetat	Avaluació del risc
1.-Caigudes de persones a diferent nivell.	BAIXA	MOLT GREU	MEDI
2.-Caigudes de persones al mateix nivell	MÈDIA	GREU	MEDI
4.-Caiguda d'objectes per manipulació.	BAIXA	LLEU	ÍNFIM
5.-Caiguda d'objectes.	BAIXA	GREU	BAIX
8.-Cops amb elements mòbils de màquines.	MÈDIA	GREU	MEDI
10.-Projecció de fragments o partícules	MÈDIA	LLEU	BAIX
11.-Atrapaments per o entre objectes.	BAIXA	GREU	BAIX
13.-Sobreesforços.	BAIXA	GREU	BAIX
16.-Contactes elèctrics.	MÈDIA	GREU	MEDI
17.-Inhalació o ingestió de substàncies nocives.	MÈDIA	GREU	MEDI
18.-Contactes amb substàncies càustiques o corrosives	MÈDIA	GREU	MEDI
20.-Explosions.	BAIXA	MOLT GREU	MEDI
21.-Incendis.	BAIXA	GREU	BAIX
26.-O. R.: manipulació de materials abrasius.	ALTA	LLEU	MEDI
27.-Malalties causades per agents químics.	MÈDIA	GREU	MEDI

OBSERVACIONS :

(8) Risc causat pel moviment d'elements mòbils de maquinària de bombatge de material o degut a la manipulació de l'esmoladora angular.

(11) En treballs de manteniment de càrregues paletitzades.

(16) Risc específic en treballs de poliment

(18 i 27) Risc causat pel contacte de la pell amb el morter o a l'ús de dissolvents o pigments tòxics.

(17, 20 i 21) Risc causat per l'ús de dissolvents.

(26) Risc causat per la manipulació de peces per pavimentar.

3.- Norma de Seguretat

POSADA A PUNT DE L'OBRA PER REALITZAR AQUESTA ACTIVITAT

- Es garantirà el subministrament de material als diferents talls mitjançant la grua, el muntacàrregues d'obra; per elements de poc pes, la grueta, i bombes per les elevacions de morters, formigons i materials a granel.
- Donats els treballs que es desenvolupen a l'activitat de revestiments s'ha d'assegurar que ja estan construïdes les instal·lacions d'Higiene i Benestar definitives per l'execució de la resta de l'obra.

PROCÉS

- El personal encarregat de la realització dels paviments ha de conèixer els riscos específics i l'ús dels mitjans auxiliars necessaris per realitzar-los amb la major seguretat possible.
- Per evitar el risc de caiguda al mateix nivell s'haurà de mantenir el tall net, endreçat i ben il·luminat.
- Per evitar el risc de caiguda a diferent nivell es respectaran les baranes de seguretat ja instal·lades a les activitats anteriors (balconeres, cornises, etc.)
- Si hi ha substàncies pastoses (pel poliment del paviment) s'haurà de limitar amb garlandes i senyalitzar el risc de pis lliscós.
- La il·luminació mínima a les zones de treball ha de ser de 100 lux, mesurats a una alçada sobre el paviment de dos metres.
- La il·luminació mitjançant portàtils es realitzarà emprant "portabombetes estancs amb mànec aïllant" i reixeta de protecció de la bombeta; alimentats a 24 Volts.
- El material paletitzat serà transportat mitjançant ungles portadores de palets convenientment bragat a la grua.
- Si l'entrada de material paletitzat a planta es realitza amb la grua torre, ha de ser auxiliat per plataformes específiques.
- S'ha de controlar el bon estat de fleixat dels materials paletitzats.
- Els fleixos s'han de tallar, doncs, posat que no es faci, aquests podrien convertir-se en un "llaç", amb el qual, en ensopegar, es produïssin caigudes a diferent nivell, i fins i tot des d'alçada.
- En la manipulació de materials s'hauran de considerar posicions ergonòmiques per evitar cops, ferides i erosions.
- En la manipulació del toro es procurarà no introduir les mans ni els peus als elements mòbils, i en especial, es tindrà la precaució de no posar el peu sota el palet.
- Per evitar lumbàlgies es procurarà que el material a transportar manualment no superi els 30 Kg.
- Es vigilarà en tot moment la bona qualitat dels aïllaments així com la correcta disposició d'interruptors diferencials i magnetotèrmics al quadre de zona.
- És prohibit de connectar cables als quadres de subministrament d'energia sense les clavilles mascle-femella.
- Els operaris que realitzin la manipulació del material paletitzat hauran d'emprar casc de seguretat, guants de cuir i lona (tipus americà), granota de treball, botes de cuir de seguretat i cinturó de seguretat si en aquests treballs a desenvolupar hi ha risc de caiguda a diferent nivell.

Peces rígides

- El tall de peces de paviment s'executarà a una via humida per evitar lesions als pulmons per treballar en ambients amb pols neumoconiòtiques.
- El tall de peces de paviment en via seca amb serra de trepar es realitzarà situant el tallador a sotavent, per evitar en la forma del possible, de respirar els productes del tall en suspensió.
- Posat que es realitzessin els talls amb serra circular o rotaflex (radial) es tindrà molt de compte amb la projecció de partícules, per la qual cosa s'ha de fer a un lloc on el trànsit de personal sigui mínim, i cas de no ser així, s'haurà d'apantallar la zona de tall.
- Les peces de paviment s'aixecaran sobre palets convenientment fetes les vorades.
- Les peces del paviment s'aixecaran a les plantes a sobre de plataformes emplintades, cas de no estar paletitzats i totalment fetes les vorades.
- Les peces s'hauran d'apilar correctament dins de la plataforma emplintada, apilades dins de les caixes de subministrament i no es trencaran fins a l'hora d'utilitzar el seu contingut.
- El conjunt apilat es fleixarà o lligarà a la plataforma d'hissat per evitar vessaments de la càrrega.
- Les peces de paviment soltes s'hauran d'hissar perfectament apilades a l'interior de gàbies de transport per evitar accidents per vessament de la càrrega.
- Els sacs d'aglomerant s'hissaran perfectament apilats i fleixats o lligats a sobre de plataformes emplintades, fermament amarrades per evitar vessaments.
- Els llocs de trànsit de persones s'hauran d'acotar mitjançant cordes amb banderoles a les superfícies recentment solades.
- Les caixes o paquets de paviment s'aplegaran a les plantes linealment i repartides al costat dels talls, a on es vagi a col·locar.
- Les caixes o paquets de paviment mai s'han de disposar de mode que obstaculitzin les zones de pas.
- Quan estigui en fase de pavimentació un lloc de pas i comunicació interna de l'obra, es tancarà l'accés, indicant-se itineraris alternatius mitjançant senyals de direcció obligatòria.
- Els llocs en fase de poliment seran senyalitzats mitjançant un senyal d'avertència de "perill" amb rètol de "paviment lliscant"
- Les polidores i abrillantadores a emprar estaran dotades de doble aïllament, per evitar els accidents per risc elèctric.
- Les polidores i abrillantadores estaran dotades de cèrcol de protecció antiatrapaments, per contacte amb els raspalls i papers de vidre.
- Les operacions de manteniment i substitució o canvi d'aquells raspalls o papers de vidre es realitzaran amb la màquina "desendollada de la xarxa elèctrica".
- Els llots, producte dels poliments, han de ser retirats sempre cap a les zones que no siguin de pas, i han de ser eliminats immediatament de la planta un cop finalitzat el treball.
- Els operaris que realitzin el transport de material hauran d'emprar el casc de seguretat, guants de cuir i lona (tipus americà), granota de treball i botes de cuir de seguretat.
- Els operaris que manipulin llots, morters, etc. hauran d'emprar casc de seguretat, guants de neoprè o làtex, granota de treball, botes de goma de seguretat amb sola antilliscant.
- Els operaris que realitzin el tall de les peces hauran d'emprar casc de seguretat, guants de cuir i lona (tipus americà), granota de treball, botes de cuir de seguretat, ulleres antiimpactes i als casos en què es necessitin, màscara antipols.

- Els paquets de lamel·les de fusta seran transportats per un mínim de dos homes, per evitar accidents per descontrol de la càrrega i lumbàlgies.
- Els accessos a zones en fase d'arrebossats, s'assenyalaran amb "prohibit el pas" i amb un rètol de "superfície irregular", per prevenir de caigudes al mateix nivell.
- Els llocs en fase de fregat amb paper de vidre, romandran constantment ventilats per tal d'evitar la formació d'atmosfera nocives (o explosives) per pols de fusta.
- Les màquines de fregar a emprar, estaran dotades de doble aïllament, per evitar accidents per contacte amb energia elèctrica.
- Les polidores a emprar tindran el manillar de maneig i control revestit de material aïllant de l'electricitat.
- Les operacions de manteniment i substitució dels papers de vidre es realitzaran sempre amb la màquina "desendollada de la xarxa elèctrica".
- Les serradures produïdes seran escombrades mitjançant raspalls i eliminades immediatament de les plantes.
- Es disposaran a cada planta petits contenidors per emmagatzemar les deixalles generades; que s'hauran d'evacuar als muntacàrregues.

Flexibles

- Les caixes de llosetes o rotlles s'aplegaran a les plantes linealment i repartides al costat dels talls on s'hagin d'emprar, situades el més allunyats possible dels trams, per evitar sobrecàrregues innecessàries.
- Els aplecs de material mai es disposaran de manera que obstaculitzin els llocs de pas.
- És prohibit d'abandonar i deixar encesos els encenedors i bufadors; un cop utilitzats s'apagaran immediatament, per tal d'evitar incendis.
- Durant l'ús de coles i dissolvents, es mantindrà constantment un corrent d'aire suficient per a la renovació constant, evitant atmosferes tòxiques.
- S'establirà un lloc per l'emmagatzematge de coles i dissolvents; aquest magatzem haurà de mantenir una ventilació constant.
- És prohibit de mantenir i emmagatzemar coles i dissolvents a recipients sense estar perfectament tancats, per evitar la formació d'atmosfera nocives.
- Els paviments plàstics s'emmagatzemaran separatament dels dissolvents i coles, per evitar incendis.
- S'instal·laran dos extintors de pols química seca ubicats cada un d'ells al costat de cada porta del magatzem (al de dissolvents i al de productes plàstics)
- S'instal·laran rètols de perill d'incendis i de no fumeu a sobre de la porta del magatzem de coles i dissolvents i del magatzem de productes plàstics.
- En l'accés a cada planta on s'estiguin utilitzant coles i dissolvents, s'instal·larà un rètol de no fumeu..
- Els recipients d'adhesius inflamables i dissolvents estaran, allunyats de qualsevol focus de calor, foc o espurna.
- És prohibit d'abandonar directament a terra, tisoires, ganivets, grapadores, etc.
- Els operaris hauran d'emprar casc de seguretat, guants de neoprè, granota de treball, botes de cuir de seguretat i màscara de filtre químic si l'adhesiu conté productes volàtils químics tòxics.

ELEMENTS AUXILIARS

En aquest apartat considerarem els elements auxiliars que s'empraran pel desenvolupament d'aquesta activitat:

Dúmpers de petita cilindrada

Sempre que les condicions de treball exigeixin d'altres elements de protecció, es col·locaran a l'obra seguint els criteris establerts per la legislació vigent, reflectint-los al Pla de Seguretat i condicions de Salut que ha de realitzar l'empresa constructora. (Art. 7 R.D. 1627/1997)

PAVIMENTS**4.- Sistemes de Protecció Col·lectiva i Senyalització.**

- Les proteccions col·lectives a què es refereixen les normes de seguretat estaran constituïdes per:
 - Baranes de seguretat formades per muntants, barra intermèdia i sòcol. La barana ha de ser de 90 cm., i el passamà ha de tenir com a mínim 2,5 cm de gruix i 10 cm d'alçada. Els muntants (guardacossos) hauran d'estar situats a 2,5 metres entre ells com a màxim.
 - Baranes modulares formades per una carcassa perimètrica de tub buit de 30x30x1 mm. i reforç central amb tub buit, i a la part central d'aquest mòdul es col·locarà un tramat de protecció format per malla electrosoldada de 150x150 mm. i gruix de ferro de 6 mm. Aquesta barana modular estarà sustentada per un guardacòs en forma de muntant.
 - Extintor de pols química seca.
- Senyalització de seguretat al Treball, segons el R.D. 485/1997, de 14 d'abril, conforme a la normativa ressenyada en aquesta activitat:
 - Senyal de perill.
 - Senyal d'advertència de risc d'ensopegar.
 - Senyal d'advertència de risc elèctric.
 - Senyal d'advertència de risc d'incendi.
 - Senyal de prohibit el pas als vianants.
 - Senyal de no fumeu.
 - Senyal de protecció obligatòria del cap.
 - Senyal de protecció obligatòria dels peus.
 - Senyal de protecció obligatòria de les mans.
 - Senyal de protecció obligatòria del cos.
 - Senyal de protecció obligatòria de la vista.
 - Senyal de protecció obligatòria de les vies respiratòries.
 - Senyal de protecció obligatòria de la cara.

Sempre que les condicions de treball exigeixin d'altres elements de protecció, es col·locaran a l'obra seguint els criteris establerts per la legislació vigent, reflectint-los al Pla de Seguretat i condicions de Salut que ha de realitzar l'empresa constructora. (Art. 7 R.D. 1627/1997).



5.- Relació d'Equips de protecció individual.

Els Equips de Protecció Individual seran, segons els treballs a desenvolupar, els següents:

- Treballs de transport (conductors i operadors de grua):
 - Cascos de seguretat.
 - Botes de seguretat.
 - Granota de treball.
 - Cinturó antivibratori (especialment a traginadores de trabuc "dúmpers" de petita cilindrada).

- Pels treballs amb coles i dissolvents:
 - Cascos de seguretat.
 - Guants de goma (neoprè).
 - Granota de treball.
 - Botes de cuir de seguretat.
 - Màscara amb filtre químic o mecànic segons el tipus de producte.
 - Pantalla facial, si s'escau.

- Pels treballs amb morters, formigons i llots:
 - Cascos de seguretat.
 - Guants de goma (neoprè).
 - Granota de treball.
 - Botes de goma de seguretat.

- Pels treballs de col·locació de paviment:
 - Cascos de seguretat.
 - Guants de cuir i lona (tipus americà).
 - Granota de treball.
 - Botes de cuir de seguretat.
 - Genolleres.
 - Ulleres antiimpactes als casos de paviments rígids.
 - Màscara antipols, als casos de tall de paviments rígids.

Sempre que les condicions de treball exigeixin d'altres elements de protecció, es dotarà als treballadors dels mateixos, reflectint-los al Pla de Seguretat i condicions de Salut que ha de realitzar l'empresa constructora (Art. 7 R.D. 1627/1997).

Els Equips de Protecció individual hauran de complir en tot moment els requisits establerts pel R.D. 773/1997, del 30 de maig; R.D. 1407/1192, del 20 de novembre, i les corresponents Normes UNE.

INSTAL·LACIONS**1.- Introducció.****1.1 Definició:**

Col·locació i muntatge d'un conjunt d'aparells, conduccions, accessoris, etc., destinats a proporcionar un servei.

1.2 Tipus d'instal·lacions :

- Electricitat i audiovisuals: (ref. InsEI1,2,3,4,5,6,7,8) consisteix, amb les corresponents ajudes de maçoneria, en l'obertura de regates, allotjament al seu interior de les conduccions de repartiment i el posterior tancament de les regates, en el cas d'instal·lacions encastades. A més, s'inclou la instal·lació de caixes de distribució, els mecanismes de comandament, els elements de seguretat, etc. que són necessaris pel correcte funcionament del sistema d'il·luminació, telefonia, vídeo, TV, megafonia, l'accionament de la maquinària, etc. instal·lats a un edifici.
- Instal·lació de conductes fluids (subministrament, evacuació i contra incendis) : (ref. InsFI1,2,3,4,5,6,7,8)
 - Fontaneria.
 - Sanejament.
 - Calefacció.
 - Gas
- Instal·lació d'aire condicionat: (ref. InsAi1,2,3,4,5,6,7,8)
- Antenes i parallamps: (ref. InsAn1,2,3,4,5) s'inclou des de la col·locació del pal de les antenes receptores i de les línies de repartiment, fins l'arribada del subministrament dels diferents punts de connexió dels aparells interiors.
- Ascensors i muntacàrregues: (ref. InsAs1,2,3,4,5,6,7) partint del buit previst ja de les fases d'estructura i tancaments, es procedirà, d'una banda, a la col·locació de les portes exteriors d'accés a la cabina, i d'altra banda, a la instal·lació de guies, maquinària, contrapesos i cabina exterior del buit.

1.3 Observacions generals :

S'haurà de considerar una previsió d'elements auxiliars com bastides de cavallets, escales de mà i tisora, eines manuals, etc.

Als treballs interiors, s'ha de garantir la il·luminació a les zones de pas i de treball mitjançant punts de llum, la potència dels quals ha de ser d'una intensitat lumínica mitjana de 100 lux.

S'ha de considerar, abans de l'inici d'aquesta activitat, que ja hi ha instal·lades les tanques perimètriques de limitació del solar per evitar l'entrada de personal aliè a l'obra; les instal·lacions d'higiene i benestar, així com també, les preses provisionals d'obra (aigua i electricitat).

INSTAL·LACIÓ ELÈCTRICA I ÀUDIO-VISUALS

1.- Definició i descripció.

1.1 Definició:

Instal·lació elèctrica: Conjunt de mecanismes i utilitatges destinats a la distribució i consum d'energia elèctrica a 220/380 volts, des del final de la presa de la companyia subministradora fins a cada punt d'utilització de l'edifici.

Instal·lació d'àudio-visuals: Conjunt de sistemes electrònics destinats a la transmissió per cable de senyals elèctriques d'alta freqüència per a les funcions de telefonia, tèlex, vídeo, megafonia, TV, etc.

1.2 Descripció:

Les instal·lacions per cable per a la transmissió dels impulsos elèctrics de freqüència industrial (instal·lació elèctrica de 220/380 volts) i d'alta freqüència (instal·lació d'àudio-visuals de molt baixa tensió) es realitzaran mitjançant cables entubats, i a cada punt de distribució hi haurà la seva corresponent caixa de connexions.

S'han d'individualitzar les canalitzacions segons les diferents funcions a exercir: electricitat, telefonia, vídeo, megafonia, TV per cable, etc.

Els tubs o canalitzacions que porten cables poden anar encastats o vistos, així com les seves caixes de distribució, que hauran de tenir accés per realitzar les operacions de connexió i reparació.

En la realització d'aquestes activitats, abans del seu inici, s'ha de garantir el subministrament dels materials necessaris per dur a terme la instal·lació. Per fer-ho, s'haurà de considerar un previ aplec de material a un espai predeterminat tancat (cables, tubs, etc.).

Per realitzar la instal·lació elèctrica i d'àudio-visuals serà imprescindible considerar el següent equip humà:

- electricistes.
- ajudes de maçoneria.

També serà necessari tenir en compte els mitjans auxiliars necessaris per dur a terme la realització de la instal·lació:

- Estris: escala de tisora, escala de mà, proteccions col·lectives i personals, etc.
- Eines manuals: comprovants de tensió (voltímetre), pistola fixa-claus, perforadora portàtil, màquina per fer regates, etc.
- Instal·lació elèctrica provisional.
- Instal·lacions d'higiene i benestar.

INSTAL·LACIÓ ELÈCTRICA I AUDIOVISUALS

2.- Relació de riscos i la seva avaluació.

En la relació de les causes dels accidents s'ha tingut en compte la guia d'avaluació de riscos editada pel Departament de Treball de la Generalitat, considerant a cada activitat només els riscos més importants. I a la seva avaluació s'han tingut en compte les consideracions constructives del Projecte d'Execució Material de l'obra, considerant que: la probabilitat és la possibilitat que es materialitzi el risc, i la gravetat (severitat) és la conseqüència normalment esperada de la materialització del risc.

En la confecció del Pla de Seguretat i Condicions de Salut, aquesta avaluació podrà ésser modificada en funció de la tecnologia que aporti l'empresa constructora o empreses que intervinguin al procés constructiu, segons disposa l'Article 7 del R. D. 1627/1997, de 24 d'octubre.

L'objectiu principal d'aquesta avaluació és el d'establir un esglaonament de prioritats per anul·lar, o al seu cas, controlar i reduir aquests riscos, tenint en compte les mesures preventives que es desenvolupen a continuació.

Riscos	Probabilitat	Gravetat	Avaluació del risc
1.-Caigudes de persones a diferent nivell.	ALTA	MOLT GREU	CRÍTIC
4.-Caiguda d'objectes per manipulació.	BAIXA	LLEU	ÍNFIM
5.-Caiguda d'objectes.	MÈDIA	GREU	MEDI
9.-Cops amb objectes o eines.	MÈDIA	LLEU	BAIX
10.-Projecció de fragments o partícules.	ALTA	LLEU	BAIX
13.-Sobreesforços.	MÈDIA	GREU	MEDI
15.-Contactes tèrmics.	BAIXA	GREU	BAIX
16.-Contactes elèctrics.	ALTA	MOLT GREU	ELEVAT
26.-O. R.: manipulació de materials abrasius.	ALTA	LLEU	MEDI
28.-Malalties causades per agents físics.	MÈDIA	GREU	MEDI

OBSERVACIONS :

(10) Risc específic de l'operari que manipula la màquina de fer regates.

INSTAL·LACIÓ ELÈCTRICA I ÀUDIO-VISUALS

3.- Norma de Seguretat

POSADA A PUNT DE L'OBRA PER REALITZAR AQUESTA ACTIVITAT

- Donats els treballs que es desenvolupen a l'activitat, s'ha d'assegurar que ja estan construïdes les instal·lacions d'Higiene i Benestar definitives per a l'execució de la resta de l'obra.

PROCÉS

Xarxa interior elèctrica i àudio-visual

- El personal encarregat del muntatge de la instal·lació ha de conèixer els riscos específics i l'ús dels mitjans auxiliars necessaris per realitzar-los amb la major seguretat possible.
- Per evitar el risc de caiguda al mateix nivell, s'haurà de mantenir el tall net i endreçat.
- Per evitar el risc de caiguda a diferent nivell, es respectaran les baranes de seguretat ja instal·lades a les activitats anteriors (balconeres, cornises, etc.).
- En la manipulació de materials s'hauran de considerar posicions ergonòmiques per evitar cops, ferides i erosions.
- Els operaris que realitzin el transport del material hauran d'emprar casc de seguretat, guants de cuir i lona (tipus americà), granota de treball i botes de cuir de seguretat.
- Es vigilarà en tot moment la bona qualitat dels aïllaments així com la correcta disposició d'interruptors diferencials i magnetotèrmics al quadre de zona.
- En la fase d'obra d'obertura i tancament de regates, es tindrà cura de l'ordre i la neteja del tall per evitar el risc d'ensopegades.
- La il·luminació mínima a les zones de treball ha de ser de 100 lux, mesurats a una alçada sobre el paviment de dos metres.
- La il·luminació mitjançant portàtils es realitzarà emprant "portabombetes estancs amb mànec aïllant" i reixeta de protecció de la bombeta; alimentats a 24 Volts.
- És prohibida la connexió de cables als quadres de subministrament elèctric d'obra, sense la utilització de les clavilles mascle-femella.
- Les escales de mà a utilitzar, seran tipus tisora, dotades amb sabates antilliscants i cadeneta limitadora d'obertura, per evitar els riscos de caiguda a diferent nivell degut a treballs realitzats sobre superfícies insegures.
- En la realització del cablejat, penjat i connexió de la instal·lació a zones de risc de caiguda al buit (escales, balconeres, etc.) es protegirà el buit mitjançant una xarxa de seguretat.
- Les eines a emprar pels electricistes instal·ladors, estaran protegides per doble aïllament (categoria II).
- Les eines dels instal·ladors, els aïllaments de les quals estiguin deteriorats, seran retirades i substituïdes per altres en bon estat de manera immediata.
- Per evitar la connexió accidental a la xarxa de la instal·lació elèctrica de l'edifici, l'últim cablejat que s'executarà serà el que vagi del quadre general al de la companyia subministradora, guardant a un lloc segur els mecanismes necessaris per a la connexió, que seran els últims a instal·lar-se.
- Les proves de funcionament de la instal·lació elèctrica seran anunciades a tot el personal abans d'iniciar-se, per evitar accidents.

- Abans de fer entrar a càrrega la instal·lació elèctrica, s'haurà de fer una revisió a fons de les connexions de mecanismes, proteccions i empalmaments dels quadres elèctrics, d'acord amb el Reglament Electrotècnic de Baixa Tensió.
- Els operaris que realitzin la instal·lació de la xarxa interior hauran d'emprar casc de seguretat, guants de cuir i lona (tipus americà) o guants aïllants si els calgués, granota de treball i botes de cuir de seguretat.
-
- Xarxa exterior elèctrica
-
- El personal encarregat del muntatge de la instal·lació ha de conèixer els riscos específics i l'ús dels mitjans auxiliars necessaris per realitzar-los amb la major seguretat possible.
- La instal·lació dels cables d'alimentació des de la presa fins els punts, es realitzarà entubats i enterrats a rases.
- A la realització de les rases es tindrà en compte la normativa d'excavació de rases i pous (MovEZ).
- Les connexions es realitzaran sempre sense tensió a les línies.
- Durant l'hissat dels pals o bàculs a zones de trànsit, s'acotarà una zona amb un radi igual a l'alçada d'aquests elements més cinc metres.
- Es delimitarà la zona de treball amb tanques indicadores de la presència de treballadors amb senyals previstes per al codi de circulació, i per la nit, aquestes es senyalitzaran amb llums vermells.
- Durant l'hissat d'aquests bàculs o pals, es vigilarà en tot moment que es respectin les distàncies de seguretat respecte a d'altres línies d'Alta Tensió aèries que hi hagi pels voltants, és a dir: per a tensions no superiors a 66 Kv, a una distància de 3 metres, i superiors a 66 Kv, a una distància de seguretat de 5 metres.
- Els operaris que realitzin la instal·lació de la xarxa exterior hauran d'emprar casc de seguretat, guants de cuir i lona (tipus americà), granota de treball i botes de cuir de seguretat.

Estació transformadora d'Alta a Baixa Tensió

- El personal encarregat del muntatge de la instal·lació ha de conèixer els riscos específics i l'ús dels mitjans auxiliars necessaris per realitzar-los amb la major seguretat possible.
- Durant el procés d'instal·lació es deixaran les línies sense tensió, tenint en compte les cinc regles d'or de seguretat als treballs a línies i aparells d'Alta Tensió:
- Obrir amb tall visible totes les fonts de tensió mitjançant interruptors i seccionadors que assegurin la impossibilitat de tancament intempestiu.
- Enclavament o bloqueig, si és possible, dels aparells de tall.
- Reconeixement de l'absència de tensió.
- Posar a terra i en curtcircuit totes les possibles fonts de tensió.
- Col·locar els senyals de seguretat adequades, delimitant la zona de treball.
- S'haurà de garantir l'absència de tensió mitjançant un comprovant adequat abans de qualsevol manipulació.
- En el lloc de treball es trobaran presents com a mínim dos treballadors, que hauran d'emprar casc de seguretat, protecció facial, guants aïllants, catifa aïllant, banqueta i perxa.
- L'entrada en servei de les estacions de transformació, tant d'Alta com de Baixa Tensió es realitzarà amb l'edifici desallotjat de personal, en presència del comandament d'obra i de la direcció facultativa.

- Abans de fer entrar en servei les estacions de transformació es procedirà a comprovar l'existència real a la sala de la banqueta de maniobres, perxes de maniobres, extintors de pols química seca i farmaciola, i que els operaris es trobin vestits amb les peces de protecció personal.
- Pels treballs de revisió i manteniment del Centre de Transformació estaran dotats dels elements següents:
 - placa d'identificació de cel·la.
 - Instruccions pel que fa a perills que presenten els corrents elèctrics i els socors a impartir a les víctimes.
 - Esquema del centre de transformació.
 - Perxa de maniobra.
 - Banqueta aïllant.
 - Insuflador per a la respiració boca a boca.
- En l'entrada del centre es col·locaran plaques per a la identificació del centre i triangle d'avertència de perill.
- En els treballs d'instal·lació del grup transformador i annexos s'hauran de considerar els treballs auxiliars de maçoneria, que es regiran segons la norma CinLa i treballs de soldadura per a la col·locació de ferramentes que es regiran segons la norma de soldadura elèctrica EstAc5.
- La col·locació del grup transformador s'auxiliarà mitjançant una grua mòbil que haurà de complir amb la normativa de grues mòbils de ConMu4.
- S'ha de tenir en compte que pels treballs a realitzar a les estacions d'Alta Tensió s'ha de considerar el "Reglament sobre Centrals Elèctriques, Subestacions i Centres de Transformació" (RD 3275/1982 de 12 de novembre, BOE 288 d'1 de desembre de 1982. Ordre de 23 de juny de 1988, BOE de 5 de juliol de 1988).
- Pels treballs a realitzar a les estacions de Baixa Tensió s'ha de considerar el "Reglament Electrotècnic de Baixa Tensió i la Instrucció Tècnica Complementària del 9 d'octubre de 1973"

ELEMENTS AUXILIARS

En aquest apartat considerarem els elements auxiliars que s'empraran per realitzar els treballs d'aquesta activitat:

Sempre que les condicions de treball exigeixin d'altres elements de protecció, es col·locaran a l'obra seguint els criteris establerts per la legislació vigent, reflectint-los al Pla de Seguretat i condicions de Salut que ha de realitzar l'empresa constructora. (Art. 7 RD 1627/1997)

INSTAL·LACIÓ ELÈCTRICA I ÀUDIO-VISUALS

4.- Sistemes de Protecció Col·lectiva i Senyalització.

- Les proteccions col·lectives a què es refereixen les normes de seguretat estaran constituïdes per:
 - Xarxes de seguretat horitzontals o verticals segons el cas, seran de poliamida, amb un diàmetre mínim de la corda de 4 mm. i una llum de malla màxima de 100x100 mm. La xarxa anirà proveïda de corda perimètrica de poliamida de 12 mm. de diàmetre com a mínim, convenientment ancorada. L'ancoratge òptim de les xarxes són els elements estructurals, donat que així la xarxa pot quedar convenientment tensa de manera que pugui suportar al centre un esforç de fins a 150 Kp.
 - Baranes de seguretat formades per muntants, passamà, barra intermèdia i sòcol. L'alçada de la barana ha de ser de 90 cm., i el passamà ha de tenir com a mínim 2,5 cm de gruix i 10 cm d'alçada. Els muntants (guardacossos) hauran d'estar situats a 2,5 metres entre ells com a màxim.
 - Baranes modulars formades per una carcassa perimètrica de tub buit de 30x30x1 mm. i reforç central amb tub buit i a la part central d'aquest mòdul es col·locarà un tram de protecció format per malla electrosoldada de 150x150 mm. i gruix de ferro de 6 mm. Aquesta barana modular estarà sustentada per un guardacòs en forma de muntant.
 - Extintor de pols química seca.

- Senyalització de seguretat al Treball, segons el RD 485/1997, de 14 d'abril, conforme a la normativa ressenyada en aquesta activitat:
 - Senyal d'advertència de risc d'ensopegar.
 - Senyal d'advertència de risc elèctric.
 - Senyal de prohibit el pas als vianants.
 - Senyal de protecció obligatòria del cap.
 - Senyal de protecció obligatòria dels peus.
 - Senyal de protecció obligatòria de les mans.
 - Senyal de protecció obligatòria del cos.
 - Senyal de protecció obligatòria de la vista.
 - Senyal de protecció obligatòria de la cara.
 - Senyal d'ús obligatori del cinturó de seguretat.

Sempre que les condicions de treball exigeixin d'altres elements de protecció, es col·locaran a l'obra seguint els criteris establerts per la legislació vigent, reflectint-los al Pla de Seguretat i condicions de Salut que ha de realitzar l'empresa constructora. (Art. 7 RD 1627/1997).



INSTAL·LACIÓ ELÈCTRICA I ÀUDIO-VISUALS

5.- Relació d'Equips de protecció individual.

Els Equips de Protecció Individual seran, segons els treballs a desenvolupar, els següents:

- Treballs de transport:
 - Cascos de seguretat.
 - Guants de cuir i lona (tipus americà).
 - Botes de seguretat.
 - Granota de treball.
- Pels treballs d'instal·lació (baixa tensió i ÀUDIO-VISUALS) :
 - Cascos de seguretat.
 - Guants de cuir i lona (tipus americà).
 - Guants aïllants, si els calgués.
 - Granota de treball.
 - Botes de cuir de seguretat.
 - Cinturó de seguretat, si els calgués.
- Pels treballs d'instal·lació (alta tensió) :
 - Cascos de seguretat.
 - Guants aïllants.
 - Granota de treball.
 - Botes aïllants.
 - Protecció d'ulls i cara.
 - Banqueta aïllant i/o catifa aïllant.
 - Perxa aïllant.
- Pels treballs de maçoneria (ajudes) :
 - Cascos de seguretat.
 - Guants de cuir i lona (tipus americà).
 - Granota de treball.
 - Botes de cuir de seguretat.
 - Ulleres antiimpactes (en realitzar regates).
 - Protecció de les oïdes (en realitzar regates).
 - Màscara amb filtre mecànic antipols (en realitzar regates).
- Pels treballs de soldadura elèctrica:
 - Cascos de seguretat.
 - Pantalla amb vidre inactínic.
 - Guants de cuir.
 - Mandil de cuir.
 - Granota de treball.
 - Botes de cuir amb polaines.

Sempre que les condicions de treball exigeixin d'altres elements de protecció, es dotarà als treballadors amb els mateixos, reflectint-los al Pla de Seguretat i condicions de Salut que ha de realitzar l'empresa constructora (Art. 7 RAD 1627/1997).

Els Equips de Protecció Individual hauran de complir en tot moment els requisits establerts pel RD 773/1997, del 30 de maig; RD 1407/1192, del 20 de novembre, i les corresponents Normes UNE.

INSTAL·LACIONS PER A FLUIDS (Aigua i Gas)

1.- Definició i descripció.

1.1 Definició:

Instal·lació de fontaneria i aparells sanitaris: conjunt d'instal·lacions per a aigua potable (bombes, vàlvules, comptadors, etc.), conduccions (muntants), distribució per plantes i aparells pel subministrament i consum.

Instal·lació de sanejament: sistemes d'evacuació i tractament d'aigües brutes.

Instal·lació de gas: conjunt d'instal·lacions per al subministrament de gas (vàlvules, comptadors, etc.), conduccions (muntants), distribució per plantes i aparells pel subministrament i consum.

Instal·lació de calefacció: conjunt format pel calefactor, radiadors i conduccions que fan moure l'aigua calenta, no superior a 90 °C, per un circuit tancat, per augmentar la temperatura ambiental mitjançant la radiació tèrmica dels radiadors.

1.2 Descripció:

Considerarem dos tipus d'instal·lacions de fluids:

- les connectades a una xarxa de subministrament o evacuació pública: aigua, sanejament i gas.
- les que són totalment independents: calefacció.

En la realització d'aquestes activitats, abans del seu inici, s'ha de garantir el subministrament dels materials necessaris per dur a terme la instal·lació. Per fer-ho, s'haurà de considerar un previ aplec de material a un espai predeterminat tancat (cables, tubs, etc.).

Per realitzar la instal·lació de conductes de fluids, serà imprescindible considerar l'equip humà següent:

- lampistes.
- paletes.
- operari que realitza les regates.

També serà necessari tenir en compte els mitjans auxiliars necessaris per dur a terme la realització de la instal·lació:

- Estris: bastida modular tubular, bastiment penjat, bastida de cavallets, escala de tisora, escala de mà, passarel·les, proteccions col·lectives i personals, etc.
- Eines manuals: comprovant de tensió (voltímetre), pistola fixa-claus, perforadora portàtil, màquina per fer regates (regatadora elèctrica), màquina de forjar, esmoladora angular, etc.
- Instal·lació elèctrica provisional.
- Instal·lació provisional d'aigua.
- Instal·lacions d'higiene i benestar.

INSTAL·LACIONS PER A FLUIDS (Aigua i Gas)**2.- Relació de riscos i la seva avaluació.**

A la relació de les causes dels accidents s'ha tingut en compte la guia d'avaluació de riscos editada pel Departament de Treball de la Generalitat, considerant a cada activitat només els riscos més importants. I a la seva avaluació s'han tingut en compte les consideracions constructives del Projecte d'Execució Material de l'obra, considerant que: la probabilitat és la possibilitat que es materialitzi el risc, i la gravetat (severitat) és la conseqüència normalment esperada de la materialització del risc.

A la confecció del Pla de Seguretat i Condicions de Salut, aquesta avaluació podrà ésser modificada en funció de la tecnologia que porti l'empresa constructora o empreses que intervinguin al procés constructiu, segons disposa l'Article 7 del R. D. 1627/1997, de 24 d'octubre.

L'objectiu principal d'aquesta avaluació és el d'establir un esglaonament de prioritats per anul·lar, o al seu cas, controlar i reduir aquests riscos, tenint en compte les mesures preventives que es desenvolupen a continuació.

Riscos	Probabilitat	Gravetat	Avaluació del risc
1.-Caigudes de persones a diferent nivell.	ALTA	MOLT GREU	CRÍTIC
3.-Caiguda d'objectes per desplom.	ALTA	MOLT GREU	CRÍTIC
4.-Caiguda d'objectes per manipulació.	BAIXA	LLEU	ÍNFIM
5.-Caiguda d'objectes.	ALTA	GREU	ELEVAT
7.-Cops contra objectes immòbils.	MÈDIA	LLEU	BAIX
8.-Cops amb elements mòbils de màquines.	MÈDIA	GREU	MEDI
9.-Cops amb objectes o eines.	MÈDIA	LLEU	BAIX
10.-Projecció de fragments o partícules.	MÈDIA	LLEU	BAIX
13.-Sobreesforços.	MÈDIA	GREU	MEDI
15.-Contactes tèrmics.	BAIXA	GREU	BAIX
16.-Contactes elèctrics.	MÈDIA	GREU	MEDI
19.-Exposició a radiacions.	MÈDIA	GREU	MEDI
20.-Explosions.	BAIXA	MOLT GREU	MEDI
21.-Incendis.	BAIXA	GREU	BAIX
28.-Malalties causades per agents físics.	MÈDIA	GREU	MEDI

OBSERVACIONS :

- (3) Risc degut al desplom de bastides de façana i/o lliscaments de terres en rases.
- (8) Risc específic en l'ús de la màquina de fregar i serra circular manual per a fusta.
- (10) Risc específic de l'operari que manipula la màquina de fer regates i la pistola fixa-claus.
- (19) Risc causat per les radiacions d'infraroigs generades en l'ús del bufador.
- (28) Risc causat per les radiacions d'infraroigs generades en l'ús del bufador i a la manipulació de la màquina de fer regates.

INSTAL·LACIONS PER A FLUIDS (Aigua i Gas)

3.- Norma de Seguretat

POSADA A PUNT DE L'OBRA PER REALITZAR AQUESTA ACTIVITAT

- Donats els treballs que es desenvolupen a l'activitat, s'ha d'assegurar que ja estan construïdes les instal·lacions d'Higiene i Benestar definitives per a l'execució de la resta de l'obra.

PROCÉS

Xarxa interior

- El personal encarregat del muntatge de la instal·lació ha de conèixer els riscos específics i l'ús dels mitjans auxiliars necessaris per realitzar-los amb la major seguretat possible.
- Per evitar el risc de caiguda al mateix nivell, s'haurà de mantenir el tall net i endreçat.
- Per evitar el risc de caiguda a diferent nivell, s'hauran de respectar les baranes de seguretat.
- En la manipulació de materials s'hauran de considerar posicions ergonòmiques per evitar cops, ferides i erosions.
- Els operaris que realitzin el transport de material hauran d'emprar casc de seguretat, guants de cuir i lona (tipus americà), granota de treball i botes de cuir de seguretat.
- Es vigilarà en tot moment la bona qualitat dels aïllaments, així com la correcta disposició d'interruptors diferencials i magnetotèrmics al quadre de zona.
- En la fase d'obra d'obertura i tancament de regates, es posarà cura en l'ordre i la neteja del tall, per evitar el risc d'ensopegades.
- La il·luminació mínima a les zones de treball ha de ser de 100 lux, mesurats a una alçada sobre el paviment de dos metres.
- La il·luminació mitjançant portàtils es realitzarà emprant "portabombetes estancs amb mànec aïllant" i reixeta de protecció de la bombeta, alimentats a 24 Volts.
- És prohibit de connectar els cables als quadres de subministrament elèctric d'obra, sense la utilització de les clavilles mascle-femella.
- Les escales de mà a emprar hauran d'estar dotades amb sabates antilliscants i cadeneta limitadora d'obertura, per evitar els riscos de caiguda a diferent nivell degut a treballs realitzats a sobre de superfícies insegures.
- Les eines a emprar pels electricistes instal·ladors, estaran protegides per doble aïllament (categoria II).
- Les eines dels instal·ladors, l'aïllament de les quals estigui deteriorat, seran retirades i substituïdes per d'altres en bon estat de manera immediata.

Instal·lació de fontaneria, aparells sanitaris, calefacció i evacuació d'aigües residuals.

- El magatzem pels aparells sanitaris, radiadors, etc. s'ubicarà a l'obra, a un local tancat.
- Durant el transport, és prohibit d'emprar els fleixos dels paquets com anses.
- Els blocs i aparells sanitaris fleixats a sobre de batees, es descarregaran fleixats amb l'ajuda del ganxo de la grua. La càrrega serà guiada per un home mitjançant un cap guia que penjarà d'ella, per evitar els riscos de cops i enganxades.
- Els blocs d'aparells sanitaris, un cop rebuts a planta, es transportaran directament al lloc d'ubicació, per evitar accidents a les vies de pas intern.

- El taller magatzem s'ubicarà a un lloc senyalat de l'obra, i estarà dotat de porta, ventilació per corrent d'aire i il·luminació artificial si fos necessària.
- El transport de trams de canonada a l'espatlla per un sol home es realitzarà inclinant la càrrega cap a darrera, de manera que, l'extrem que vagi davant superi l'alçada d'un home, per tal d'evitar cops i ensopegades amb d'altres operaris a llocs poc il·luminats.
- Els bancs de treball es mantindran en bones condicions d'ús, evitant que s'aixequin estelles durant la feina.
- Es reposaran les proteccions dels buits dels forjats un cop realitzat l'aploamat, per a la instal·lació dels muntants, evitant així el risc de caiguda. L'operari, en realitzar l'operació de l'aploamat, emprarà el cinturó de seguretat contra les caigudes.
- Es rodejarà amb barana de seguretat els buits de forjat pel pas de tubs que no puguin cobrir-se després d'haver acabat l'aploamat, per evitar el risc de caiguda.
- Es mantindran nets de trossos i retalls els llocs de treball. Es netejaran a mesura que s'avanci, aplegant la runa per al seu vessament, pels conductes d'evacuació, per evitar el risc de trepitjades sobre objectes.
- És prohibit de soldar amb plom a llocs tancats. Sempre que s'hagi de soldar amb plom s'establirà un corrent d'aire de ventilació, per evitar el risc de respirar productes tòxics.
- El local destinat a emmagatzemar les bombones o ampolles de gasos líquids s'ubicarà a un lloc preestablert a l'obra; que haurà de tenir ventilació constant per corrent d'aire, porta amb pany de seguretat i il·luminació artificial.
- La il·luminació elèctrica del lloc on s'emmagatzemen les ampolles o bombones de gasos líquids es realitzarà mitjançant mecanismes estancs antideflagrants de seguretat.
- A sobre de la porta del magatzem de gasos líquids s'establirà un senyal normalitzada de "perill explosió" i un altre de "No fumeu".
- Al costat de la porta del magatzem de gasos líquids s'instal·larà un extintor de pols química seca.
- És prohibit l'ús d'encenedors i bufadors al costat de materials inflamables.
- És prohibit de deixar els encenedors i bufadors encesos.
- Es controlarà la direcció de la flama durant les operacions de soldadura per evitar incendis.
- Les ampolles o bombones de gasos líquids es transportaran i romandran als carros portaampolles.
- S'evitarà de soldar amb les ampolles o bombones de gasos líquids exposades al sol.
- Es vigilarà en tot moment el bon estat dels manòmetres, i es vigilarà que a les mànegues hi hagi les vàlvules antiretròces.
- Les instal·lacions de fontaneria a balcons, tribunes, terrasses seran executades un cop s'hagin aixecat els parapets o baranes definitives.
- Els operaris que realitzin la instal·lació de la xarxa interior hauran d'emprar casc de seguretat, guants de cuir i lona (tipus americà), granota de treball, botes de cuir de seguretat i cinturó de seguretat si els calgués.
- Els operaris que realitzin regates hauran d'emprar casc de seguretat, guants de cuir i lona (tipus americà), ulleres antiimpactes, protectors auditius, granota de treball i botes de cuir de seguretat.
- Els operaris que realitzin treballs amb el bufador hauran d'emprar casc de seguretat, guants i maneguins de cuir, espiell amb vidre fumat, granota de treball, mandil de cuir, botes de cuir de seguretat, polaines de cuir i màscara antifums tòxics si els calgués.
- Els operaris que realitzin treballs amb soldadura elèctrica hauran d'emprar casc de seguretat, guants i maneguins de cuir, pantalla amb vidre inactínic, granota de treball,

mandil de cuir, botes de cuir de seguretat, polaines de cuir i màscara antifums tòxics si calgués.

- Els operaris que realitzin treballs de maçoneria hauran d'emprar casc de seguretat, guants de cuir i lona (tipus americà) o de neoprè, segons els casos, granota de treball, botes de cuir de seguretat i cinturó de seguretat si els calgués.

Xarxa exterior

- El personal encarregat del muntatge de la instal·lació ha de conèixer els riscos específics i l'ús dels mitjans auxiliars necessaris per realitzar-los amb la major seguretat possible.
- La instal·lació dels conductes d'alimentació des de la xarxa general fins a l'edifici es realitzarà enterrada a rases.
- En la realització de les rases i pericons, es tindrà en compte la normativa d'excavació de rases i pous.
- Els operaris que realitzin la instal·lació de la xarxa exterior hauran d'emprar casc de seguretat, guants de cuir i lona (tipus americà), granota de treball i botes de cuir de seguretat.

ELEMENTS AUXILIARS

En aquest apartat considerarem els nous elements auxiliars que s'empraran per realitzar els treballs d'aquesta activitat:

Passarel·les

Sempre que les condicions de treball exigeixin d'altres elements de protecció, es col·locaran a l'obra seguint els criteris establerts per la legislació vigent, reflectint-los al Pla de Seguretat i condicions de Salut que ha de realitzar l'empresa constructora. (Art. 7 RD 1627/1997)

INSTAL·LACIONS PER A FLUIDS (Aigua i Gas)

4.- Sistemes de Protecció Col·lectiva i Senyalització.

- Les proteccions col·lectives a què es refereixen les normes de seguretat estaran constituïdes per:
 - Baranes de seguretat formades per muntants, passamà, barra intermèdia i sòcol. L'alçada de la barana ha de ser de 90 cm., i el passamà ha de tenir com a mínim 2,5 cm. de gruix i 10 cm. d'alçada. Els muntants (guardacossos) hauran d'estar situats a 2,5 metres entre ells com a màxim.
 - Extintor de pols química seca.

- Senyalització de seguretat al Treball, segons el R.D. 485/1997, de 14 d'abril, conforme a la normativa ressenyada en aquesta activitat:
 - Senyal d'advertència de risc d'ensopegar.
 - Senyal d'advertència de risc de caiguda a diferent nivell.
 - Senyal d'advertència de risc, material inflamable.
 - Senyal de prohibit el pas als vianants.
 - Senyal de no fumeu.
 - Senyal de protecció obligatòria del cap.
 - Senyal de protecció obligatòria dels peus.
 - Senyal de protecció obligatòria de les mans.
 - Senyal de protecció obligatòria del cos.
 - Senyal de protecció obligatòria de la vista.
 - Senyal de protecció obligatòria de la cara.
 - Senyal d'ús obligatori del cinturó de seguretat.

Sempre que les condicions de treball exigeixin d'altres elements de protecció, es col·locaran a l'obra seguint els criteris establerts per la legislació vigent, reflectint-los al Pla de Seguretat i condicions de Salut que ha de realitzar l'empresa constructora. (Art. 7 RD 1627/1997).

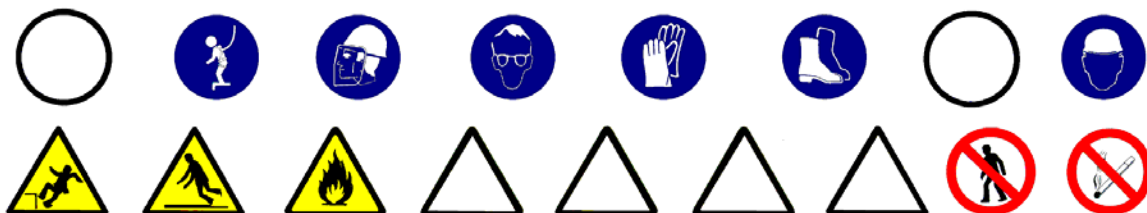

INSTAL·LACIONS PER A FLUIDS (Aigua i Gas)

5.- Relació d'Equips de protecció individual.

Els Equips de Protecció Individual seran, segons els treballs a desenvolupar, els següents:

- Treballs de transport i fontaneria:
 - Cascos de seguretat.
 - Guants de cuir i lona (tipus americà).
 - Botes de seguretat.
 - Granota de treball.
 - Cinturó de seguretat, si calgués
- Pels treballs amb bufador:
 - Cascos.
 - Ulleres de vidre fumat per a la protecció de radiacions d'infrarojos.
 - Guants de cuir.
 - Mandil de cuir.
 - Maneguins de cuir.
 - Granota de treball.
 - Botes de cuir amb polaines.
- Pels treballs de maçoneria (ajudes) :
 - Cascos de seguretat.
 - Guants de cuir i lona (tipus americà) o de neoprè.
 - Granota de treball.
 - Botes de cuir de seguretat.
 - Ulleres antiimpactes (en realitzar regates).
 - Protecció de les oïdes (en realitzar regates).
 - Màscara amb filtre antipols (en realitzar regates).
 - Cinturó de seguretat, si calgués
- Pels treballs de soldadura elèctrica:
 - Cascos de seguretat.
 - Pantalla amb vidre inactínic.
 - Guants de cuir.
 - Mandil de cuir.
 - Granota de treball.
 - Botes de cuir amb polaines.

Sempre que les condicions de treball exigeixin d'altres elements de protecció, es dotarà als treballadors dels mateixos, reflectint-los al Pla de Seguretat i condicions de Salut que ha de realitzar l'empresa constructora (Art. 7 RD 1627/1997).

Els Equips de Protecció individual hauran de complir en tot moment els requisits establerts pel RD 773/1997, del 30 de maig; RD 1407/1192, del 20 de novembre, i les corresponents Normes UNE.

MEDIS AUXILIARS

Camions i traginadores de trabuc “dúmpers” de gran tonatge

- S'ha de vetllar perquè els camions hagin superat la ITV reglamentària.
- Els conductors de camions i traginadores de trabuc “dúmpers” hauran d'estar en possessió del corresponent permís de conducció per al vehicle que condueixen.
- Quan s'hagi finalitzat l'operació de càrrega de terres en el camió o traginadora de trabuc “dúmpers”, i abans d'iniciar-se el transport, s'haurà de cobrir aquests amb una lona.
- En bascular en abocadors i en proximitats de rases o si s'ha de parar en rampes d'accés, s'hauran d'utilitzar topalls o tascons que impedeixin fer el recorregut marxa enrere a més a més de tenir accionat el fre d'estacionament.
- En tot moment s'ha de respectar la senyalització de l'obra, el codi de circulació i les ordres dels senyalitzadors autoritzats. Sempre s'haurà de donar preferència de pas a les unitats carregades.
- S'ha de triar el dúmper o camió més adequat segons la càrrega per transportar.
- S'ha de parar esment especial al tipus, utilització i manteniment dels pneumàtics.
- S'ha de respectar, en tot moment, les indicacions del conductor de la màquina de càrrega.
- Abans d'aixecar la caixa basculadora, s'ha d'assegurar l'absència d'obstacles aeris i de què la plataforma estigui plana i sensiblement horitzontal.
- Totes aquestes màquines hauran de tenir clàxon i llum de marxa enrere efectuant les maniobres sense cap brusquedat tot i anunciant-les prèviament.
- En tots els treballs el conductor haurà d'estar qualificat i haurà d'emprar casc de seguretat quan surti de la cabina.
- Durant els treballs de càrrega i descàrrega no pot romandre cap persona a prop de la maquinària, evitant la permanència d'operaris sobre el basculador.
- Durant les operacions de càrrega i descàrrega de la caixa basculadora :
 - el conductor s'haurà de quedar a la cabina, sempre que aquesta disposi d'una visera protectora.
 - s'ha d'assegurar que la caixa basculadora pugi dreta durant la descàrrega i la càrrega estarà equilibrada quan es carregui.
 - s'han de respectar les instruccions del guia en la descàrrega.
 - sempre que la maquinària es trobi a la cresta de un talús es respectarà la distància de seguretat.
 - si el bolquet és articulad, aquest s'ha de mantenir en línia.
 - si la caixa basculadora té portes posteriors, s'han de respectar les consignes pròpies en cada tipus d'obertura, tancament i bloqueig de les portes.
- Després de la descàrrega de la caixa basculadora :
 - no s'ha de posar en marxa la màquina fins que s'hagi assegurat que la caixa basculadora està totalment abaixada.

Retroexcavadora

- S'ha de procurar la mínima presència de treballadors al voltant de les màquines.
- És prohibida la presència de treballadors en el radi de gir de les màquines, prohibició que s'haurà de senyalitzar a la part exterior de la cabina del conductor.
- En marxa enrera, el conductor haurà d'accionar el clàxon i les llums blanques.

- Abans d'iniciar els treballs d'excavació mitjançant retroexcavadora s'haurà:
 - Revisar els frens, d'ajustar els miralls retrovisors, comprovar la visibilitat
 - Comprovar el clàxon de marxa enrera.
- En finalitzar la jornada, s'haurà de deixar la màquina a la zona d'estacionament prefixada,
- baixar el catúfol i recolzar-lo a terra.
- Abans de sortir del lloc de conducció s'ha de tenir present :
 - Posar el fre d'estacionament.
 - Posar en punt mort els diferents comandaments.
 - Si l'estacionament és perllongat (més d'una jornada), es desconnectarà la bateria.
 - Treure la clau de contacte.
 - Tancar la cabina i tots els punts d'accés a la màquina.
- S'ha de tenir la precaució de no deixar mai en el cas d'estacionament, ni en cas de curts períodes, el motor en marxa ni la cullera aixecada.

Tragineradora de trabuc "dumper" de petita cilindrada

- Quan es deixi estacionat el vehicle s'haurà de parar el motor, emprar el fre de mà i, si es troben en un pendent, s'hauran de calçar les rodes.
- A la descàrrega de la tragineradora de trabuc "dumper" a prop de terraplens, rases, talús, pous, s'haurà de col·locar un tauló que impedeixi l'avenç de la tragineradora de trabuc "dumper" més enllà d'una distància prudencial a la vorera del desnivell.
- A la càrrega del material a la caixa s'haurà de tenir present la capacitat màxima de la mateixa i és prohibit el transport d'objectes que surtin de la vorera de la caixa.
- Dintre de la tragineradora de trabuc "dumper" només pot anar el conductor, i és prohibit el seu ús com a transport pel personal.
- La càrrega situada al bolquet mai podrà dificultar la visió del conductor.

Passarel·les

- L'amplada de la passarel·la no ha de ser mai inferior a 60 cm.
- Quan l'alçada d'ubicació de la passarel·la estigui a 2 o més metres d'alçada, s'haurà de disposar de barana de seguretat (passamans, llistó intermedi i entornpeu).
- El terra de recolzament de la passarel·la ha de tenir la resistència adequada i mai serà relliscós.
- Les passarel·les es mantindran sempre lliures d'obstacles.
- Les passarel·les hauran de disposar d'un pis perfectament lligat.
- S'ha de disposar d'accessos fàcils i segurs.
- S'han d'instal·lar de forma que es pugui evitar la caiguda per basculament o lliscada.

Instal·lacions d'Higiene i Benestar:

S'ha de preveure a l'obra una zona per a la ubicació de les Instal·lacions d'Higiene i Benestar, preveient la presa provisional d'aigua i electricitat i l'evacuació d'aigües fecals. Aquestes instal·lacions es construiran en funció del nombre de treballadors de l'obra, considerant l'evolució d'aquests en el temps, i tenint en compte que s'han de cobrir les següents necessitats : canvi de roba, higiene personal i necessitats fisiològiques.

Les Instal·lacions d'Higiene i Benestar poden ser :

- mòduls prefabricats, o
- construïdes a l'obra.

Als dos casos, s'han de tenir en compte els següents paràmetres :

- vestuaris amb una superfície de 2 m² per treballador, alçada mínima de 2,30 m. I estaran equipats amb seients i casellers individuals.
- lavabos que poden estar situats als vestuaris, essent la dotació mínima d'un lavabo per cada 10 treballadors.
- dutxes, igual que els lavabos, es poden ubicar als vestuaris amb una dotació mínima d'una dutxa per cada 10 treballadors.
- inodors que no s'han de comunicar directament amb els vestuaris i la seva dotació mínima serà de : un inodor per cada 25 treballadors i un inodor per cada 15 treballadores. Les dimensions mínimes dels mateixos seran de 1 x 1,20 m. i de 2,30 m. d'alçada.
- menjador que haurà de disposar d'un escalfaplats, pica, galleda de la brossa, ventilació, calefacció i il·luminació.

Els mòduls prefabricats s'acostumen a agrupar en: mòduls sanitaris (dutxa, lavabo i inodor), i mòduls de vestuari, acoblant-se els mòduls de manera que pugui haver accés directe d'un mòdul a l'altre.

Les Instal·lacions d'Higiene i Benestar construïdes a l'obra, si el solar ho permet s'han de construir a prop de l'accés, perquè el treballador es pugui canviar abans d'incorporar-se al treball.

En obres entre mitjaneres, a zona urbana, atesa l'escassetat d'espai s'ha de preveure en principi una zona per a la ubicació de les instal·lacions i una vegada, degut a la dinàmica de l'obra, es disposa d'espai en l'interior de l'edifici que s'està construint, s'hauran de construir les Instal·lacions d'Higiene i Benestar seguint els paràmetres anteriorment assenyalats. S'aconsella que aquestes instal·lacions es trobin, també, a prop de les vies d'accés.

Independentment d'aquestes instal·lacions, també s'han de construir les oficines de la obra que han de complir a cada moment la idoneïtat en relació a la il·luminació, la climatització segons la temporada.

Respecte al personal d'oficina s'ha de considerar, també, la instal·lació de lavabos i inodors.

S'ha de preveure un magatzem d'eines, estris, petita maquinària i equips de protecció personal i col·lectiva.

S'ha de preveure una zona d'aparcament per als cotxes del personal d'oficina i d'obra, si l'obra ho permet.

S'han de preveure zones d'estacionament de vehicles que subministren material i maquinària a l'obra, i en el posat que estiguin estacionats limitant la circulació viària, s'haurà de demanar permís municipal. Es senyalitzarà la prohibició d'estacionament de vehicles aliens a l'obra, i si calgués, s'ha de limitar la zona amb tanques per vianants, convenientment senyalitzades mitjançant balises destellants durant la nit.

PLEC DE CONDICIONS PARTICULARS ESTUDI DE SEGURETAT I SALUT. PART I

En la redacció d'aquest estudi s'ha tingut en compte la legislació en matèria de seguretat relacionada en la segona part d'aquest plec, i en especial la Llei 31/1995, de 8 de novembre, de Prevenció de Riscos Laborals, i el Reial Decret 1627/1997, de 24 d'octubre, segons el qual s'estableixen disposicions mínimes de seguretat i de salut en les obres de construcció.

Aquest estudi de seguretat i salut forma part del projecte d'execució d'obra o, en el seu cas, del projecte d'obra, és coherent amb el contingut del mateix i recull les mesures preventives adequades als riscos que comporti la realització de l'obra.

A tals efectes, el pressupost de l'estudi de seguretat i salut ha d'anar incorporat al pressupost general de l'obra com un capítol més del mateix.

No s'inclouen en el pressupost de l'estudi de seguretat i salut els costos exigits per a la correcta execució dels treballs, conforme a les normes reglamentàries en vigor i els criteris tècnics generalment admesos, emanats d'organismes especialitzats.

Els amidaments, qualitats i valoracions recollides en el pressupost de l'estudi de seguretat i salut podran ser modificades o substituïdes per alternatives proposades pel contractista en el pla de seguretat i salut a que es refereix l'article 7 de RD, prèvia justificació tècnica convenientment motivada, sempre que no suposi disminució de l'import total, ni dels nivells de protecció continguts en l'estudi.

Segons el RD, el promotor està obligat a que en la fase de redacció del projecte s'elabori un estudi de seguretat i salut en els projectes d'obres, quan en l'elaboració del projecte d'obra intervinguin diversos projectistes, el promotor designarà un coordinador en matèria de seguretat i de salut durant l'elaboració del projecte d'obra.

La designació dels coordinadors no eximeix al promotor de les seves responsabilitats.

Visat de projectes (Art. 17 del RD 1627/97)

La inclusió en el projecte d'execució d'obra de l'estudi bàsic serà requisit necessari per al visat per part del Col·legi professional, per a l'expedició de la llicència municipal i d'altres autoritzacions i tràmits per part de les Administracions públiques.

En la tramitació per a l'aprovació dels projectes d'obres de les Administracions públiques es farà declaració expressa en l'Oficina de Supervisió de Projectes o òrgan equivalent de la inclusió de l'estudi de seguretat i salut, o en el seu cas, de l'estudi bàsic.

Pla de seguretat i salut (art. RD 1627/97)

En aplicació de l'estudi de seguretat i salut o, en el seu cas, de l'estudi bàsic, cada contractista elaborarà un pla de seguretat i salut en el treball en el que s'analitzen, estudien, desenvolupen i complementen les previsions contingudes en l'estudi o estudi bàsic, en funció del seu propi sistema d'execució de l'obra. En aquest pla s'inclouran les propostes de mesures alternatives de prevenció que el contractista proposi amb la corresponent justificació tècnica, que no podrà implicar disminució dels nivells de protecció previstos en l'estudi o estudi bàsic. En el cas de plans de seguretat i salut elaborats en aplicació de l'estudi de seguretat i salut les propostes de mesures alternatives de prevenció inclouran la seva valoració econòmica, que no podrà implicar

disminució de l'import total, d'acord amb el segon paràgraf de l'apartat 4 de l'article 5 del RD.

Quan en l'execució de l'obra intervingui més d'una empresa, o una empresa i treballadors autònoms, el promotor, abans de l'inici dels treballs o tan aviat com es verifiqui aquesta circumstància, designarà un coordinador en matèria de seguretat i salut durant l'execució de l'obra.

La designació dels coordinadors en matèria de seguretat i salut durant l'elaboració del projecte d'obra i durant l'execució de l'obra podrà recaure en la mateixa persona.

El pla de seguretat i salut haurà de ser aprovat, abans de l'inici de l'obra, pel coordinador en matèria de seguretat i salut durant l'execució de l'obra.

En el cas d'obres de les Administracions públiques, el pla amb el corresponent informe del coordinador en matèria de seguretat i salut durant l'execució de l'obra, s'eleva per a la seva aprovació a l'Administració pública que hagi adjudicat l'obra.

Quan no sigui necessària la designació del coordinador, les funcions que se li atribueixen en els paràgrafs anteriors seran assumides per la direcció facultativa. Així mateix, el pla de seguretat i salut estarà en l'obra a disposició permanent de la direcció facultativa.

Els contractistes i els subcontractistes dels coordinadors, de la direcció facultativa i del promotor no eximiran de les seves responsabilitats als contractistes i als subcontractistes.

Llibre d'incidències (Art. 13 del RD 1627/97)

En cada centre de treball existirà, amb finalitats de control i seguiment del pla de seguretat i salut, un llibre d'incidències que constarà de fulles per duplicat, habilitat a tal efecte. Facilitat pel Col·legi Professional al que pertanyi el tècnic que hagi aprovat el Pla de Seguretat i Salut. En les obres de les Administracions públiques ho facilitarà l'oficina de supervisió de projectes o òrgans equivalent.

El llibre d'incidències haurà d'estar sempre en l'obra, i estarà en poder del coordinador en matèria de seguretat i salut durant l'execució de l'obra o, quan no fos necessària la designació de coordinador, en poder de la direcció facultativa.

A Aquest llibre hi podran accedir la direcció facultativa de l'obra, els contractistes i subcontractistes i els treballadors autònoms, així com les persones o òrgans amb responsabilitats en matèria de prevenció de les empreses intevintents en l'obra, els representants dels treballadors i els tècnics dels òrgans especialitzats en matèria de seguretat i salut en el treball de les Administracions públiques competents, que podran fer anotacions en ell, relacionades amb les finalitats que al llibre se li reconeixen.

Efectuada una anotació en el llibre d'incidències, el coordinador en matèria de seguretat i salut durant l'execució de l'obra, o quan no sigui necessària la designació de coordinador, la direcció facultativa, estaran obligats a remetre, en el termini de vint-i-quatre hores, una còpia a la Inspecció de Treball i Seguretat i Social de la província en què es realitza l'obra.

Igualment hauran de notificar les anotacions en el llibre al contractista afectat i als representants dels treballadors d'aquest.

Avís previ (Art. 18 del RD 1627/97)

En les obres incloses en l'àmbit d'aplicació del present Reial Decret, el promotor haurà d'efectuar un avís a l'autoritat laboral competent abans de l'inici dels treballs.

L'avís previ es redactarà d'acord al que disposa l'annex III del RD; s'haurà d'exposar en l'obra de forma visible, actualitzant-se si fos necessari.

Obertura del centre de treball (Art.19 del RD 1627/97)

L'obertura del centre de treball haurà de comunicar-se a l'autoritat laboral, i haurà d'incloure el pla de seguretat i salut al que es refereix l'article del RD 1627/97.

El pla de seguretat i salut estarà a disposició permanent de la Inspecció de Treball i Seguretat Social i dels tècnics dels òrgans especialitzats en matèria de seguretat i salut en les Administracions públiques competents.

**PLEC DE CONDICIONS PARTICULARS
ESTUDI DE SEGURETAT I SALUT. PART I**

**PRESCRIPCIONS QUE S'HAURAN DE COMPLIR EN RELACIÓ AMB LES
CARACTERÍSTIQUES, LA UTILITZACIÓ I LA CONSERVACIÓ DE LES MÀQUINES,
ÚTILS, FERRAMENTES, SISTEMES Y EQUIPS PREVENTIUS:**

Aspectes generals.

- REGLAMENT DE SEGURETAT I HIGIENE AL TREBALL.O.M. 31 de gener de 1.940 B.O.E. 3 de febrer de 1.940, en vigor capítol VII.
- DISPOSICIONS MÍNIMES DE SEGURETAT I SALUT EN ELS LLOCS DE TREBALL.R.D. 486/1.997 de 14 d'abril de 1997.
- REGLAMENT DE SEGURETAT I HIGIENE AL TREBALL A LA INDÚSTRIA DE LA CONSTRUCCIÓ.O.M. 20 de Maig de 1.952 B.O.E. 15 de Juny de 1.958.
- PRESCRIPCIONS DE SEGURETAT A LA INDÚSTRIA DE L'EDIFICACIÓ. Conveni O.I.T. 23 de Juny de 1.937, ratificat el 12 de Juny de 1.958.
- ORDENANÇA LABORAL DE LA CONSTRUCCIÓ, VIDRE I CERÀMICA.O.M. 28 d'Agost de 1.970. B.O.E. 5,7,8,9 de Setembre de 1.970, en vigor capítols VI i XVI.
- ORDENANÇA GENERAL DE SEGURETAT I HIGIENE AL TREBALL.O.M. 9 de Març de 1.971. B.O.E. 16 de Març de 1.971, en vigor parts del títol II.
- REGLAMENT D'ACTIVITATS MOLESTES, NOCIVES INSALUBRES I PERILLOSES.D.2414/1.961 de 30 de Novembre B.O.E. 7 de Desembre de 1.961.
- ORDRE APROVACIÓ DE MODEL DE LLIBRE D'INCIDÈNCIES EN LES OBRES DE CONSTRUCCIÓ.O. 12 de Gener de 1998. D.O.G.C. 2565 de 27 de Gener de 1998.
- REGULACIÓ DE LA JORNADA DE TREBALL, JORNADES ESPECIALS I DESCANS.R.D. 2.001/1.983 de 28 de Juliol B.O.E. 3 d'Agost de 1.983.
- ESTABLIMENT DE MODELS DE NOTIFICACIÓ D'ACCIDENTS DE TREBALL.O.M. 16 de Desembre de 1.987 B.O.E. 29 de Desembre de 1.987.
- LLEI DE PREVENCIÓ DE RISCOS LABORALS.L. 31/1995 de Novembre B.O.E. 10 de Novembre de 1995.
- REGLAMENT DELS SERVEIS DE PREVENCIÓ.R.D. 39/1997 de 17 de Gener de 1997 B.O.E. 31 de Gener de 1997
- SENYALITZACIÓ DE SEGURETAT I SALUT AL TREBALL.R.D. 485/1997 de 14 d'abril de 1997 B.O.E. 23 d'Abril de 1997.
- DISPOSICIONS MÍNIMES DE SEGURETAT I SALUT ALS CENTRES DE TREBALL.R.D. 486/1997 de 14 d'Abril de 1997 B.O.E. 23 d'Abril de 1997.
- DISPOSICIONS MÍNIMES DE SEGURETAT I SALUT RELATIVES A LA MANIPULACIÓ MANUAL DE CÀRREGUES QUE IMPLIQUIN RISCOS, EN PARTICULAR DORSOLUMBARS, PELS TREBALLADORS. R.D. 487/1997 de 14 d'Abril de 1997 B.O.E. 23 d'Abril de 1997.
- DISPOSICIONS MÍNIMES DE SEGURETAT I SALUT RELATIVES AL TREBALL QUE INCLOUEN PANTALLES DE VISUALITZACIÓ.R.D. 488/1997 de 14 d'Abril de 1997 B.O.E. de 23 d'Abril de 1997.
- FUNCIONAMENT DE LAS MÚTUES D'ACCIDENTS DE TREBALL I MALALTIES PROFESSIONALS DE LA SEGURETAT SOCIAL I DESENVOLUPAMENT D'ACTIVITATS DE PREVENCIÓ DE RISCOS LABORALS. O. de 22 d'Abril de 1997 B.O.E. de 24 d'Abril de 1997.
- PROTECCIÓ DELS TREBALLADORS CONTRA ELS RISCOS RELACIONATS AMB L'EXPOSICIÓ A AGENTS BIOLÒGICS DURANT EL TREBALL.R.D. 664/1997 de 12 de Maig B.O.E. de 24 de Maig de 1997.

- EXPOSICIÓ A AGENTS CANCERÍGENS DURANT EL TREBALL.R.D. 665/1997 de 12 de Maig B.O.E. de 24 de Maig de 1997.
- DISPOSICIONS MÍNIMES DE SEGURETAT I SALUT RELATIVES A LA UTILITZACIÓ PELS TREBALLADORS D'EQUIPS DE PROTECCIÓ INDIVIDUAL.R.D. 773/1997 de 30 de maig B.O.E. de 12 de Juny de 1997.
- DISPOSICIONS MÍNIMES DE SEGURETAT I SALUT PER LA UTILITZACIÓ PELS TREBALLADORS DELS EQUIPS DE TREBALL.R.D. 1215/1997 de 18 de Juliol B.O.E. de 7 d'Agost de 1997.
- DISPOSICIONS MÍNIMES DESTINADES A PROTEGIR LA SEGURETAT I LA SALUT DELS TREBALLADORS EN LAS ACTIVITATS MINERES.R.D. 1389/1997 de 5 de Setembre B.O.E. de 7 d'Octubre de 1997.
- DISPOSICIONS MÍNIMES DE SEGURETAT I SALUT A LES OBRES DE CONSTRUCCIÓ.R.D. 1627/1997 de 24 d'Octubre B.O.E. de 25 d'Octubre de 1997.
- NORMAS TECNOLOGICAS DE LA EDIFICACION (N.T.E.)

Condicions ambientals.

- IL·LUMINACIÓ ALS CENTRES DE TREBALL.O.M. 26 d'Agost 1.940 B.O.E. 29 d'Agost de 1.940.
- PROTECCIÓ DELS TREBALLADORS FRONT ALS RISCOS DERIVATS DE L'EXPOSICIÓ AL SOROLL DURANT EL TREBALL.R.D. 1316/1.989, de 27 d'Octubre B.O.E. 2 de Novembre 1.989.

Incendis

- NORMA BÀSICA EDIFICACIONS NBE - CPI / 96. R.D. 2177/1.996, de 4 d'Octubre B.O.E. 29 d'Octubre de 1.996.
- ORDENANCES MUNICIPALS

Instal·lacions elèctriques.

- REGLAMENT DE LÍNIES AÈRIES D'ALTA TENSIÓ. D. 3151/1.968 de 28 de Novembre B.O.E. 27 de Desembre de 1.968. Rectificat: B.O.E. 8 de Març de 1.969.
- REGLAMENT ELECTROTÈCNIC PER A BAIXA TENSIÓ. D. 2413/1.973 de 20 de Setembre B.O.E. 9 d'Octubre de 1.973.
- INSTRUCCIONS TÈCNiques COMPLEMENTÀRIES.

Maquinària.

- REGLAMENT DE RECIPIENTS A PRESSIÓ. D. 16 d'Agost de 1.969 B.O.E. 28 d'Octubre de 1.969. Modificacions: B.O.E. 17 de Febrer de 1.972 i 13 de Març de 1.972.
- REGLAMENT D'APARELLS D'ELEVACIÓ I MANTENIMENT DELS MATEIXOS. R.D. 2291/1.985 de 8 de Novembre B.O.E. 11 de Desembre de 1.985.
- REGLAMENT D'APARELLS ELEVADORS PER A OBRES. O.M. 23 de Maig de 1.977 B.O.E. 14 de Juny de 1.977. Modificacions B.O.E. 7 de Març de 1.981 i 16 de Novembre de 1.981.
- REGLAMENT DE SEGURETAT A LES MÀQUINES. R.D. 1495/1.986 de 26 de Maig B.O.E. 21 de Juliol de 1.986. Correccions B.O.E. 4 d'Octubre de 1.986.
- I.T.C.-MIE-AEM1: ASCENSORS ELECTROMECÀNICS. O. 19 de Desembre de 1.985. B.O.E. 14 de Gener de 1.986. Correcció B.O.E. 11 de Juny de 1.986 i 12 de Maig 1.988. Actualització: O. 11 d'Octubre de 1.988 B.O.E. 21 de Novembre de 1.988.

- I.T.C-MIE-AEM2: GRUES TORRE DESMUNTABLES PER A OBRES.O. 28 de Juny de 1.988 B.O.E. 7 de Juliol de 1.988 Modificació O. 16 d'Abril de 1.990 B.O.E. 24 d'Abril de 1.990.
- I.T.C-MIE-AEM3: CARRETES AUTOMOTRIUS DE MANUTENCIÓ. O.26 de Maig de 1.989 B.O.E. 9 de Juny de 1.989.
- I.T.C-MIE-MSG1: MÀQUINES, ELEMENTS DE MÀQUINES O SISTEMES DE PROTECCIÓ FETS SERVIR. O. 8 d'Abril de 1.991 B.O.E. 11 d'Abril de 1.991.

Equips de protecció individual (EPI)

- COMERCIALIZACIÓ I LLIURE CIRCULACIÓ INTRACOMUNITÀRIA DELS EQUIPS DE PROTECCIÓ INDIVIDUAL.R.D. 1407/1992 de 20 Novembre de 1992 B.O.E. 28 de Desembre de 1992. Modificat per O.M de 16 de Maig de 1994 B.O.E. 1 de Juliol de 1994 y per R.D. 159/1995, de 3 de febrer B.O.E. 8 Març de 1995.
- DISPOSICIONS MÍNIMES DE SEGURETAT Y SALUT RELATIVES A LA UTILITZACIÓ PELS TREBALLADORS D'EQUIPS DE PROTECCIÓ INDIVIDUAL.R.D. 773/1.997 de 30 de maig de 1997

Senyalitzacions.

- DISPOSICIONS MÍNIMES EN MATÈRIA DE SENYALITZACIÓ DE SEGURETAT I SALUT AL TREBALL.R.D. 485/1.997 B.O.E 14 d'abril de 1997
- SEÑALIZACIÓN DE OBRAS DE CARRETERAS.M.O.P.T. y M.A. Norma de Carreteras 8.3 - IC

Varis.

- QUADRE DE MALALTIES PROFESSIONALS R.D. 1403/1.978 B.O.E. 25 d'Agost de 1.978.
- CONVENIS COL·LECTIUS.

Relació de la Norma Espanyola (UNE-EN) respecte les E.P.I.S.

Utilització d'Equips de Protecció Individual. R.D. 773/1997, del 30/05/1997 B.O.E. nº 140 de 12/06/1997

PROTECCIÓ DEL CAP

Casc de seguretat. U.N.E.-E.N. 397: 1995

EQUIPS DE PROTECCIÓ DELS ULLS

Protecció individual dels ulls: Requisits. U.N.E.-E.N. 166: 1996

Protecció individual dels ulls: Filtres per soldadura i tècniques relacionades. U.N.E.-E.N. 169: 1993

Protecció individual dels ulls: Filtres per ultravioletes. U.N.E.-E.N. 170: 1993

Protecció individual dels ulls: Filtres per infrarojos. U.N.E.-E.N. 170: 1993

PROTECCIÓ DE LES OÏDES

Protectors auditius. Requisits de seguretat i assaigs. Part 1: Orelleres. U.N.E.-E.N. 352-1: 1994

Protectors auditius. Requisits de seguretat i assaigs. Part 1: Taps. U.N.E.-E.N. 352-2: 1994

Protectors auditius. Recomanacions relatives a la selecció, us,precaucions de treball i manteniment. U.N.E.-E.N. 458: 1994

PROTECCIÓ DE PEUS I CAMES

Requisits y mètodes d'assaig per el calçat de seguretat, calçat de protecció i calçat de treball d'ús professional U.N.E.-E.N. 344: 1993

Especificacions pel calçat de seguretat d'ús professional.	U.N.E.-E.N. 345: 1993
Especificacions pel calçat de protecció d'ús professional.	U.N.E.-E.N. 346: 1993
Especificacions pel calçat de treball d'ús professional.	U.N.E.-E.N. 347: 1993

PROTECCIÓ CONTRA LA CAIGUDA DES DE ALTURES .INCLOENT ARNESOS I CINTURONS

Equips de protecció individual contra caiguda d'altures.Dispositiu de descens.	U.N.E.-E.N. 341: 1993
Equips de protecció individual contra caigudes d'altura. Part 1:Dispositiu anticaigudes lliscants amb línia d'ancoratge rígida.	U.N.E.-E.N. 353-1: 1993
Equips de protecció individual contra caigudes d'altura. Part 2:Dispositiu anticaigudes lliscants amb línia d'ancoratge flexible.	U.N.E.-E.N. 353-2: 1993
Equips de protecció individual contra caigudes d'altura.Elements de subjecció	U.N.E.-E.N. 354: 1993
Equips de protecció individual contra caigudes d'altura.Absorbidors de energia.	U.N.E.-E.N. 355: 1993
Equips de protecció individual per sostenir en posició de treball i prevenció de caigudes d'alçada. Sistemes de subjecció.	U.N.E.-E.N. 358: 1993
Equips de protecció individual contra caigudes d'altura.Dispositiu anticaigudes retràctils.	U.N.E.-E.N. 360: 1993
Equips de protecció individual contra caigudes d'altura.Arnesos anticaigudes.	U.N.E.-E.N. 361: 1993
Equips de protecció individual contra caigudes d'altura.Connectors.	U.N.E.-E.N. 362: 1993
Equips de protecció individual contra caigudes d'altura.Sistemes anticaigudes.	U.N.E.-E.N. 363: 1993
Equips de protecció individual contra la caiguda d'altura.Requisits generals per instruccions d'us i marcat.	U.N.E.-E.N. 365: 1993

EQUIPS DE PROTECCIÓ RESPIRATÒRIA

Equips de protecció respiratòria. Màscara.Requisits, assaigs, marcat.	U.N.E. 81 233: 1991 E.N. 136: 1989
Equips de protecció respiratòria.Rosques per peces facials. Connexions per rosca estàndard.	U.N.E. 81281-1: 1989 E.N. 148-1: 1987
Equips de protecció respiratòria. Rosques per peces facials. Connexions per rosca central.	U.N.E. 81281-2: 1989 E.N. 148-2: 1987
Equips de protecció respiratòria.Rosques per peces facials. Connexions roscades de M45 x 3.	U.N.E. 81281-3: 1992 E.N. 148-3: 1992
Equips de protecció respiratòria.Mascarilles. Requisits, assaigs, marcat.	U.N.E. 81282 : 1991 E.N. 140: 1989
Equips de protecció respiratòria.Filtres contra partícules. Requisits, assaigs, marcat.	U.N.E. 81284 : 1992 E.N. 143: 1990
Equips de protecció respiratòria.Filtres contra gasos i filtres mixtes. Requisits, assaigs, marcat.	U.N.E. 81285 : 1992 E.N. 141: 1990
Equips de protecció respiratòria amb mànega d'aire fresc provistos de màscara, mascarilla o conjunt broquet.Requisits, assaigs, marcat.	U.N.E.-E.N. 138:1995
Equips de protecció respiratòria amb línia d'aire comprimit per utilitzar-se amb màscara, mascarilla, o adaptador facial tipo broquet. Requisits, assaigs, marcat.	U.N.E.-E.N. 139:1995
Equips de protecció respiratòria. Semimàscara filtrants de protecció contra partícules. Requisits, assaigs, marcat.	U.N.E.-E.N. 149:1992
Equips de protecció respiratòria. Mascarilles autofiltrants amb vàlvules per protegir dels gasos o dels gasos i las partícules. Requisits, assaigs, marcat.	U.N.E.-E.N. 405:1993

PROTECCIÓ DE LES MANS

Guants de protecció contra els productes químics i els microorganismes. Part1: Terminologia i requisits de prestacions.	U.N.E.-E.N. 374-1:1995
Guants de protecció contra els productes químics i els microorganismes. Part2: Determinació de la resistència a la penetració.	U.N.E.-E.N. 374-2:1995

Guants de protecció contra els productes químics i els microorganismes. Part3: Determinació de la resistència a la permeabilitat dels productes químics.	U.N.E.-E.N. 374-3:1995
Guants de protecció contra riscos mecànics.	U.N.E.-E.N. 388:1995
Guants de protecció contra riscos tèrmics (calor i/o foc).	U.N.E.-E.N. 407:1995
Requisits generals pels guants.	U.N.E.-E.N. 420:1995
Guants de protecció contra les radiacions ionitzants i la contaminació radioactiva.	U.N.E.-E.N. 421:1995
Guants i manoples de material aïllant per treballs elèctrics.	U.N.E.-E.N. 60903:1995

VESTUARI DE PROTECCIÓ

Robes de protecció. Requisits generals.	U.N.E.-E.N. 340:1994
Robes de protecció. Mètodes d'assaig: determinació del comportament dels materials a l'impacte de petites partícules de metall fos.	U.N.E.-E.N. 348:1994 E.N. 348: 1992
Robes de protecció. Protecció contra productes químics líquids. Requisits de prestacions de les robes que ofereixin una protecció química a certes parts del cos.	U.N.E.-E.N. 467:1995
Robes de protecció utilitzades durant la soldadura i les tècniques connexes. Part1: requisits generals.	U.N.E.-E.N. 470-1:1995
Especificacions de robes de protecció contra riscos de quedar atrapat per peces de màquines en moviment.	U.N.E.-E.N. 510:1994
Roba de protecció. Protecció contra la calor i les flames. Mètode d'assaig per a la propagació limitada de la flama.	U.N.E.-E.N. 532:1996

RESUM DEL PRESSUPOST

P01. SEGURETAT I SALUT

Capítol	Descripció	Import (Euros)
P01A	INSTAL·LACIONS PROVISIONALS D' OBRA	4.770,39
P01B	SENYALITZACIONS	4.416,48
P01C	PROTECCIONS PERSONALS	765,70
P01D	PROTECCIONS COL·LECTIVES	346,47
P01E	MÀ D' OBRA DE SEGURETAT	5.548,42
P01	Total Capítol:	15.847,46

El pressupost de l'Estudi de Seguretat i Condicions de Salut en el treball puja a QUINZE MIL VUIT-CENTS QUARANTA-SET EUROS AMB QUARANTA-SIS CÈNTIMS que representa el 3,46% sobre el pressupost d'Execució Material de l'Obra.

Per quan es consideri oportú donen la seva confirmació en Mollerussa, a 10 d'abril del 2016

Direcció Facultativa

Coordinador de Seguretat i
Condicions de Salut Laboral

**ANNEX 8.
PLA DE TREBALL**

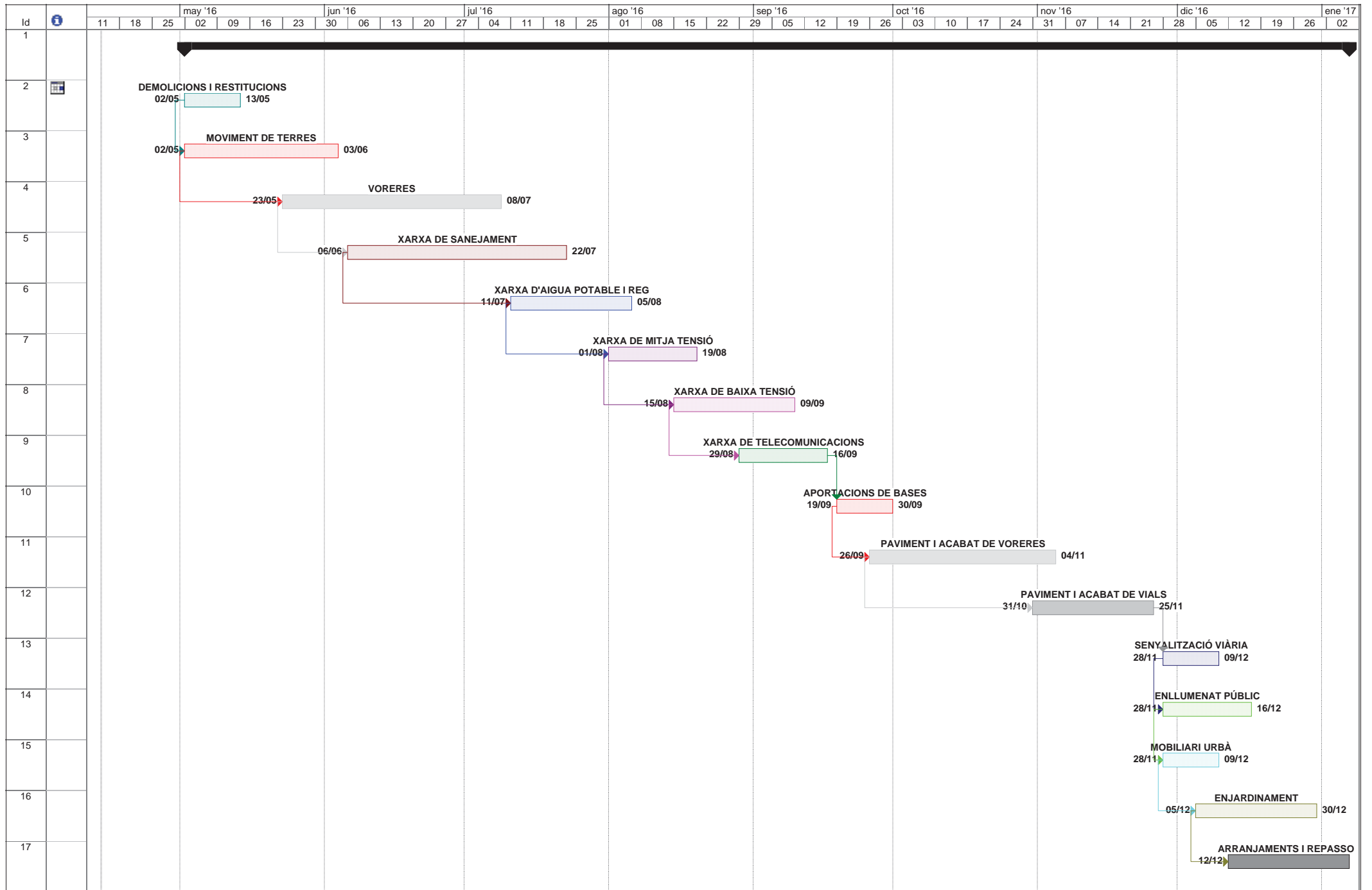

Projecto: Projecte generat amb CYPE
 Fecha: jue 14/04/16

Tarea		Progreso		Resumen		Tareas externas		Fecha límite		
División		Hito		Resumen del proyecto		Hito externo				

ANNEX 9. JUSTIFICACIÓ DE PREUS

Projecte: PROJ. URBANITZ. PMU-6 MOLLERUSSA
Promotor: Rotonda de Ponent SL
Situació:

V Pressupost: Resum del pressupost

1 DEMOLICIONS I RESTITUCIONS	2.137,95
2 MOVIMENT DE TERRES	63.866,86
3 VIALS	27.142,24
4 VORERES	119.830,37
5 XARXA DE SANEJAMENT	60.876,15
6 ENLLUMENAT PÚBLIC	45.733,15
7 XARXA ELECTRICITAT	20.064,57
8 INSTAL·LACIONS ELÈCTRIQUES SEGONS CIA	60.925,52
9 XARXA D'AIGUA POTABLE I INCENDIS	15.108,06
10 XARXA DE REG	5.657,79
11 XARXA DE TELECOMUNICACIONS	4.623,58
12 SENYALITZACIÓ VIÀRIA	2.923,44
13 MOBILIARI URBA	644,32
14 ENJARDINAMENT	8.142,15
15 SEGURETAT I SALUT	15.847,46
16 CONTROL DE QUALITAT	4.469,61
Pressupost d'execució de material (PEM)	457.993,22
13% de despeses generals	59.539,12
6% de benefici industrial	27.479,59
Pressupost d'execució per contracta (PIC = PIM + GG + BI)	545.011,93

Puja el pressupost d'execució per contracta a l'expressada quantitat de CINQ-CENTS QUARANTA-CINC MIL ONZE EUROS AMB NORANTA-TRES CÈNTIMS.

Mollerussa

ANNEX 10.
PLA DE CONTROL DE QUALITAT

ÍNDIX ANNEX 10. PLA DE CONTROL DE QUALITAT

DOCUMENT NÚM. 1: MEMÒRIA I ANNEXES

1. JUSTIFICACIÓ DE L'ACOMPLIMENT DEL DECRET 375/88

2. PLA DE CONTROL DE QUALITAT

2.1. REPLANTEIG GENERAL DE LES OBRES

2.2. MOVIMENT DE TERRES I FORMACIÓ DE L'ESPLANADA

2.3. CONSTRUCCIÓ DEL CLAVEGUERAM I DELS CREUAMENTS DE VIAL

2.4. LA SUBBASE GRANULAR

2.5. VORADES, ENCINTATS I RIGOLES

2.6. IMPLANTACIÓ DELS SERVEIS

2.7. PAVIMENTS

2.7.1. Base de calçada

2.7.2. Formigó de base de voravies

2.7.3. Paviments mescles asfàltiques

2.7.4. Paviments de formigó

ANNEX 10. PLA DE CONTROL DE QUALITAT

1. JUSTIFICACIÓ DE L'ACOMPLIMENT DEL DECRET 375/88

El plec de condicions que s'adjunta té la finalitat de plantejar els criteris bàsics per al desenvolupament del projecte de control, a fi de complir el decret 375/88 d'1 de setembre de 1998, publicat al D.O.G.C. amb data 28/12/88 i desenvolupament a l'Ordre del 13 de setembre de 1989.

- L'arquitecte autor del projecte d'execució d'obres enumerarà i definirà dins del plec de condicions els controls de qualitat a realitzar que siguin necessaris per la correcta execució de l'obra. Aquests controls seran, com a mínim, els especificats a les normes d'obligat compliment i, amb qualsevol cas, tots aquells que l'arquitecte consideri precisos poden, amb conseqüència, establir criteris especials de control més estrictes que els establerts legalment, variant la definició dels lots o el nombre d'assaigs i proves preceptives i ordenant assaigs complementaris o l'aplicació de criteris particulars, els quals seran acceptats pel promotor, el constructor i la resta de la Direcció Facultativa.
- L'arquitecte tècnic o aparellador que intervingui en la direcció de l'obra elaborerà, dins de les prescripcions contingudes al projecte d'execució, un programa de control de qualitat, del que tindrà que donar coneixement al promotor.

Opcionalment, el programa de control de qualitat podrà preveure anàlisis i proves complementàries, amb funció del contingut del projecte.

- Aniran a càrrec del promotor/propietari les despeses ocasionades pels assaigs, les anàlisis i les proves fetes al laboratori, les persones o les entitats que no intervinguin directament a l'obra, quedant aquell a satisfer-los puntualment en el moment en que es produeixi un acreditament.
- El resultat de les proves encarregades tindran que ser establertes a disposició de la Direcció Facultativa al termini màxim de ... dies des del moment en que es va encarregar. A tal efecte, el promotor/propietari es compromet a realitzar les gestions oportunes i a complir amb les obligacions que li corresponguin a fi d'aconseguir l'acompliment puntual dels laboratoris i restants persones contractades a l'efecte.

El retard amb la realització de les obres motivat per la falta de disponibilitat dels resultats serà de risc exclusiu del promotor/propietari, i en cap cas imputable a la Direcció Facultativa, que podrà ordenar la paralització de les tots o part dels treballadors d'execució si considera que la seva realització, sense disposar dels actes de resultats, pot comprometre la qualitat de l'obra executada.

- El constructor queda obligat a executar les proves de qualitat que li siguin ordenades amb compliment del programa de control de qualitat, quedant facultat el propietari per rescindir el contracte en cas d'incompliment o compliment defectuós comunicat per la Direcció Facultativa.

2. PLA DE CONTROL DE QUALITAT

El present capítol resumeix i esquematitza el programa bàsic de cicles de control referent a les diferents activitats de l'obra urbanitzadora, en les seves fases de control de definició o preparació de l'activitat, control d'execució i control d'acceptació o confirmació. En l'esquema adjunt hi ha detallades les seqüències recomanades d'inspecció i d'assaig, fent referència a l'ordre d'execució i a les normes que defineixen els diferents assaigs.

2.1. REPLANTEIG GENERAL DE LES OBRES

Fase de control	Treballs inicials	Inspecció	Assaig	Unitat de mostreig	Característiques a assajar
Previ	<ul style="list-style-type: none">• Control del replanteig	<ul style="list-style-type: none">• Disponibilitat dels terrenys• Enllaç amb la vialitat existent• Comprovació en planta de mides d'espais públics i parcel·les• Possible existència de serveis afectats• Comprovació dels punts de desguàs del clavegueram i dels punts d'escomesa dels diferents serveis• Compatibilitat amb els Sistemes Generals• Elements existents a enderrocar o conservar			
Confirmació	<ul style="list-style-type: none">• Signatura Acta de Replanteig (Ordre d'inici de les obres)				

2.2. MOVIMENT DE TERRES I FORMACIÓ DE L'ESPLANADA

Fase de control	Treballs inicials	Inspecció	Assaig	Unitat de mostreig	Característiques a assajar
Previ	<ul style="list-style-type: none"> Definició cotes d'esbrossada Definició equips de moviment de terres Definició cotes d'excavació segons qualitat dels sòls Definició préstecs i abocadors 	<ul style="list-style-type: none"> Comprovació perfils transversals del terreny Qualitat dels sòls <ul style="list-style-type: none"> Contingut grava i arena Contingut pedra Contingut matèria orgànica Esquerdes terreny natural Argiles plàstiques perilloses Materials plàstics perillosos 	<ul style="list-style-type: none"> Qualitat dels sòls existents 	<ul style="list-style-type: none"> 2000 m² d'esplanada en desmunt o terraplè o cota roja inferior 0,50 m 	<ul style="list-style-type: none"> 1 Granulomètric 1 Límits atterberg 1 Proctor modificat 1 Índex CBR 1 Contingut matèria orgànica 1 Contingut d'humitat higroscòpica "in situ"
Execució		<ul style="list-style-type: none"> Extensió i compactació tongades: <ul style="list-style-type: none"> Gruix Refinat Localització flonjalls Condicions de drenatge: <ul style="list-style-type: none"> Pendents de l'esplanada Drenatge natural 	<ul style="list-style-type: none"> Qualitat de sòls emprats per a formar terraplens Compactació 	<ul style="list-style-type: none"> 1500 m³ terraplè o canvi material 2000 m³ terraplè o canvi material 5000 m³ terraplè o canvi material 2000 m² tongada o fracció diària 	<ul style="list-style-type: none"> 1 Proctor modificat 1 Granulomètric 1 Límits atterberg 1 Índex CBR 1 Contingut matèria orgànica 5 Densitats "in situ" 5 Humitats "in situ"
Confirmació	<ul style="list-style-type: none"> Fase prèvia capa subbase 				

2.3. CONSTRUCCIÓ DEL CLAVEGUERAM I DELS CREUAMENTS DE VIAL

Fase de control	Treballs inicials	Inspecció	Assaig	Unitat de mostreig	Característiques a assajar
Previ	<ul style="list-style-type: none"> • Replanteig en planta i alçat dels conductes • Replanteig de la correcta distribució dels encreuamnets de vial, tronetes, embornals, pous de registre, connexions i els altres elements singulars • Acceptació dels equips de maquinària 	<ul style="list-style-type: none"> • Procedència dels materials 	<ul style="list-style-type: none"> • Acceptació de la procedència dels materials 	<ul style="list-style-type: none"> • Les mateixes inspeccions que en la fase d'Execució 	<ul style="list-style-type: none"> • Com a mínim 1 assaig dels realitzats en la fase d'Execució
Execució		<ul style="list-style-type: none"> • Comprovació geomètrica i condicions de seguretat de les rases • Anivellament de fons de rasa • Col.locació llits de formigó • Resistència de les canonades • Col.locació de les canonades • Execució de formigó de protecció i anellat • Comprovació de cota de les canonades respecte els rasants dels vials i dels altres serveis • Execució pous de registre, embornals, connexions i elements singulars • Compactació de rases • Execució dels encreuamnets de vial • Proves estanqueïtat canonades 	<ul style="list-style-type: none"> • Formigó de llits i de protecció • Resistència de les canonades • Qualitat de sòls per a rebliment de rases • Resistència d'elements prefabricats • Compactació de rases • Proves estanqueïtat canonades 	<ul style="list-style-type: none"> • 200 m rasa oberta • 50 m³ de formigó col.locat o fracció diària • 300 m canonada col.locada i canvi de secció • 400 m³ rasa compactada o canvi material • 1500 m³ rasa compactada o canvi material • Cada 25 elements o 1000 m de col.lector • 200 m³ rasa compactada o canvi material 	<ul style="list-style-type: none"> • 5 Mesures amplària fondària pendent • 4 Resistència a compressió 1 Consistència • 2 Flexió transversal (resistència a l'aixatament) • 1 Proctor modificat • 1 Granulomètric 1 Límits atterberg 1 Índex CBR 1 Contingut matèria orgànica • 1 Resistència a compressió, prèvia extracció de testimoni • 5 Densitats "in situ" 5 Humitats "in situ"
Confirmació	<ul style="list-style-type: none"> • Fase prèvia capa subbase 				

2.4. LA SUBBASE GRANULAR

Fase de control	Treballs inicials	Inspecció	Assaig	Unitat de mostreig	Característiques a assajar
Previ	<ul style="list-style-type: none"> • Acceptació de l'esplanada • Acceptació de la procedència del material de subbase 	<ul style="list-style-type: none"> • Refinat i compactació de l'esplanada • Comprovació geomètrica dels perfils transversals (bombat) de l'esplanada • Comprovació dels encreuaments de vials • De la procedència (prèstec, gravera, pedrera) 	<ul style="list-style-type: none"> • Acceptació de l'esplanada • Acceptació de la procedència dels materials de subbase 	<ul style="list-style-type: none"> • 2000 m² vial refinat • 3 Mostres aleatòries 	<ul style="list-style-type: none"> • 5 Densitats "in situ" • 5 Humitats "in situ" • 3 Granulomètric • 3 Límits atterberg • 3 Proctor modificat • 1 Índex CBR • 3 Equivalent de sorra • 1 Qualitat "Los Angeles"
Execució		<ul style="list-style-type: none"> • Extensió de la capa subbase • Humectació i compactació de la capa subbase 	<ul style="list-style-type: none"> • Comprovació de la qualitat del material • Compactació 	<ul style="list-style-type: none"> • 300 m³ d'aportació de material o fracció diària • 1000 m³ d'aportació de material o fracció diària • 300 m³ de subbase compactada o fracció diària 	<ul style="list-style-type: none"> • 1 Equivalent de sorra • 1 Granulomètric • 1 Límits atterberg • 1 Proctor modificat • 1 Índex CBR • 1 Qualitat "Los Angeles" • 5 Densitats "in situ" • 5 Humitats "in situ"
Confirmació	<ul style="list-style-type: none"> • Fase prèvia capa base 				

2.5. VORADES, ENCINTATS I RIGOLES

Fase de control	Treballs inicials	Inspecció	Assaig	Unitat de mostreig	Característiques a assajar
Previ	<ul style="list-style-type: none"> • Replanteig • Acceptació de la procedència d'elements de vorada 	<ul style="list-style-type: none"> • Geometria i acabats 	<ul style="list-style-type: none"> • Acceptació de la procedència d'elements de vorada 	<ul style="list-style-type: none"> • 3 Mostres aleatòries de vorada • 3 Mostres aleatòries de rigoles 	<ul style="list-style-type: none"> • 3 Resistència a compressió prèvia extracció d'un testimoni Ø10 cm • 1 Desgast per fregament
Execució	<ul style="list-style-type: none"> • Control topogràfic d'execució 	<ul style="list-style-type: none"> • Rebuig d'elements de vorada • Control visual d'alineació i d'anivellació • Execució del formigó de base i protecció • Execució de juntes 	<ul style="list-style-type: none"> • Execució de vorades • Formigó de base i protecció 	<ul style="list-style-type: none"> • 500 m de vorada col.locada • 1000 m de rigola col.locada • 300 m de vorada col.locada o fracció diària 	<ul style="list-style-type: none"> • 3 Resistència a compressió prèvia extracció d'un testimoni Ø10 cm • 1 Desgast per fregament • 4 Resistència a compressió 1 Consistència
Confirmació	<ul style="list-style-type: none"> • Fase prèvia capa base 	<ul style="list-style-type: none"> • Les mateixes inspeccions que en les fases Prèvies i d'Execució 			

2.6. IMPLANTACIÓ DELS SERVEIS

Fase de control	Treballs inicials	Inspecció	Assaig	Unitat de mostreig	Característiques a assajar
Previ		<ul style="list-style-type: none"> Situació en planta i alçat de la situació de cada servei a la zona de voravia Coordinació i ordre d'implantació dels diferents serveis Connexions exteriors dels diferents serveis Replanteig d'elements urbans Procedència dels materials 	<ul style="list-style-type: none"> Acceptació de la procedència dels materials específics de cada servei 		<ul style="list-style-type: none"> Homologació, timbratges. Segells conformitat, certificats de prova en fàbrica
Execució	<ul style="list-style-type: none"> Control topogràfic d'execució 	<ul style="list-style-type: none"> Comprovació geomètrica de rases Disposició en planta i alçat de cada servei Col.locació canonades d'aigua, elèctriques i gas Col.locació de formigó, tubs i separadors xarxa telefònica Execució de tronetes i elements singulars Abastament d'aigua en fase prèvia Execució, rebliment i compactació de rases Col.locació conductes d'enllumenat Col.locació punts de llum Terraplè coronació voravies Instal.lació línies elèctriques 	<ul style="list-style-type: none"> Control geomètric Normalitzats de recepció en obra Formigó per a la canalització telefònica Formigó armat per a tronetes i elements singulars Proves d'abastament d'aigua <ul style="list-style-type: none"> = Qualitat del rebliment de rases de calvegueram = Compactació de rases clavegueram = Moviment de terres i formació de l'esplanada 	<ul style="list-style-type: none"> 20 m de vial 50 m³ formigó col.locat Cada element de formigó armat (soleres, murs i forjats) Trams significatius de canonada 	<ul style="list-style-type: none"> Amplada i profunditat de rasa 4 Resistència a compressió 1 Consistència 3 Resistència a compressió 1 Consistència 1 Pressió interior 1 Estanqueïtat
Confirmació	<ul style="list-style-type: none"> Acceptació de la xarxa d'abastament d'aigües Acceptació de la xarxa de gas Acceptació de la xarxa telefònica Acceptació de les xarxes d'instal.lacions elèctriques Certificats d'instal.lacions elèctriques (Bulletes de l'instal.lador, autoritzacions, connexió) 		<ul style="list-style-type: none"> Proves definitives de l'abastament d'aigües Normalitzats de recepció de la xarxa de gas Proves de mandrilat de les conduccions telefòniques Específics de recepció de la xarxa d'alta tensió Específics de recepció de les instal.lacions elèctriques del Centres de Transformació Específics de recepció de les instal.lacions d'enllumenat públic 	<ul style="list-style-type: none"> Trams significatius de canonada Trams significatius de canonada 	<ul style="list-style-type: none"> 1 Pressió interior 1 Estanqueïtat 1 Pressió interior

2.7. PAVIMENTS – 2.7.1. Base de calçada

Fase de control	Treballs inicials	Inspecció	Assaig	Unitat de mostreig	Característiques a assajar
Previ	<ul style="list-style-type: none"> • Acceptació de la subbase granular • Acceptació de la procedència del material de base granular • Acceptació de la procedència del material de base granular • Acceptació del projecte de mescla o fórmula de treball grava-ciment 	<ul style="list-style-type: none"> • Refinat de la capa de subbase • De la procedència (pedrera o instal.lació d'esmicolament) • De la procedència (instal.lació o producció d'àrids de la planta o central de fabricació) 	<ul style="list-style-type: none"> • Acceptació de la capa de subbase • Acceptació de la procedència • Acceptació de la procedència • Acceptació del projecte de mescla 	<ul style="list-style-type: none"> • 2000 m² vial refinat en capa de subbase • 3 Mostres aleatòries • 3 Mostres aleatòries • Mescla de grava-ciment 	<ul style="list-style-type: none"> • 5 Densitats "in situ" 5 Humitats "in situ" • 3 Granulomètric 3 Límits atterberg 3 Proctor modificat 1 Índex CBR 3 Equivalent de sorra 1 Qualitat "Los Angeles" 1 Cares de fractura • 3 Granulomètric 3 Límits atterberg 3 Equivalent de sorra 1 Qualitat "Los Angeles" 1 Cares de fractura 1 Contingut de sulfats 3 Contingut terrossos d'argila • 3 Proctor modificat
Execució		<ul style="list-style-type: none"> • Extensió de la capa de base • Humectació i compactació de la capa de base • Adormiment de la capa de base de grava-ciment (màxim 2 a 5 h d'acabat) 	<ul style="list-style-type: none"> • Comprovació de la qualitat del material • Compactació de la capa de base • Resistència a compressió de bases de grava-ciment 	<ul style="list-style-type: none"> • 300 m³ d'aportació de material • 1000 m³ d'aportació de material • 1500 m³ d'aportació de material • 300 m³ d'aportació de material o fracció diària • 300 m³ capa de grava-ciment col.locada 	<ul style="list-style-type: none"> • 1 equivalent de sorra dels àrids • 1 Granulomètric 1 Límits atterberg dels àrids 1 Proctor modificat • 1 Qualitat "Los Angeles" • 5 Densitats "in situ" 5 Humitats "in situ" (en cas de grava-ciment 10 de cada) • 5 Resistència a compressió en provetes fabricades en motlle
Confirmació	<ul style="list-style-type: none"> • Acceptació definitiva de vorades i rigoles avans del paviment definitiu • Acceptació de l'acabat de coronació de pous, embornals i elements singulars 	<ul style="list-style-type: none"> • Refinat definitiu capa de base • Comprovació pendents transversals 	<ul style="list-style-type: none"> • Acceptació de la capa de base (no necessària si el paviment definitiu es col.loca immediatament després de la base i s'hi prohibeix el tràfic) 	<ul style="list-style-type: none"> • 2000 m² de capa de base refinada 	<ul style="list-style-type: none"> • 5 Densitats "in situ" 5 Humitats "in situ" (per al cas de tot-ú artificials)

2.7. PAVIMENTS – 2.7.2. Formigó de base de voravies

Fase de control	Treballs inicials	Inspecció	Assaig	Unitat de mostreig	Característiques a assajar
Previ	<ul style="list-style-type: none"> • Acceptació de la coronació del terraplè de voravia • Acceptació de la disposició final de les tronetes i elements singulars de voravia (control de cotes superiors) • Definició situació dels escossells • Definició de les condicions d'execució <ul style="list-style-type: none"> - Dosificació formigó - Consistència - Juntes - 	<ul style="list-style-type: none"> • = Acceptació de l'esplanada 	<ul style="list-style-type: none"> • = Acceptació de l'esplanada 		
Execució		<ul style="list-style-type: none"> • Anivellació i acabat del formigó 	<ul style="list-style-type: none"> • Control geomètric • D'execució del formigó de voravia 	<ul style="list-style-type: none"> • 20 m de base de voravia acabada • 50 m³ o fracció diària de formigó col.locat 	<ul style="list-style-type: none"> • Gruix de la capa • Pendent transversal • Cotes referides a la coronació de vorada i a la coronació de tapes i cercols de tronetes • Amplada voravia • 4 Resistència a compressió • 1 Consistència
Confirmació			<ul style="list-style-type: none"> • = Control geomètric de la fase d'Execució 		

2.7. PAVIMENTS – 2.7.3. Paviments mescles asfàltiques / 2.7.4. Paviments de formigó

Fase de control	Treballs inicials	Inspecció	Assaig	Unitat de mostreig	Característiques a assajar
Previ	<ul style="list-style-type: none"> • Acceptació de la capa de base • Acceptació de la procedència del material de mescles asfàltiques • Acceptació del projecte de mescla asfàltica o fórmula de treball • Acceptació de la dosificació del formigó (acceptació dels àrids) 	<ul style="list-style-type: none"> • = Fase de Confirmació de la Base de Calçada • Instal.lacions de procedència 	<ul style="list-style-type: none"> • = Fase de Confirmació de la Base de Calçada • Acceptació de la procedència del material de mescles asfàltiques • Tram de prova de paviments de formigó 	<ul style="list-style-type: none"> • = Fase de Confirmació de la Base de Calçada • 3 Mostres aleatòries d'àrids • Tram de prova 	<ul style="list-style-type: none"> • 3 Granulomètric 1 Qualitat "Los Angeles" 1 Coeficient de puliment accelerat (capa de trànsit) 1 Forma d'àrids (agulles i "lajas") 1 Adhesivitat 1 Friabilitat 1 Equivalent de sorra de la barreja d'àrids en sec 1 Marshall 1 Immersió-compresió • Dosificació Resistència a flexo-tracció Resistència a compressió Execució de juntes Condicions de l'asseccament
Execució	<ul style="list-style-type: none"> • Acceptació regs d'imprimació en paviments de mescles asfàltiques • Acceptació de la maquinària d'estesa i compactació de mescles asfàltiques 	<ul style="list-style-type: none"> • Execució dels paviments de mescles asfàltiques. <ul style="list-style-type: none"> - Guarit reg d'imprimació - Comprovació temperatura mescla - Gruix - Control de cotes - Acabat superficial - Execució de juntes - Comprovació punts baixos (situació embornals) - Regs d'adherència 	<ul style="list-style-type: none"> • Execució dels paviments de mescles asfàltiques • Execució dels paviments de formigó 	<ul style="list-style-type: none"> • 1000 Tn de mescla col.locada • 500 Tn de mescla col.locada o fracció diària • 50 m³ de formigó col.locat 	<ul style="list-style-type: none"> • 1 Granulomètric (àrids i filler) 1 Granulomètric (barreja àrids) 1 Límits atterberg (mescla àrids) 1 Equivalent de sorra (mescla fabricada després extret el lligant) • 1 Marshall 3 Provetes (Densitat, Estabilitat, Deformació) 2 Contingut de lligant • Resistència a flexo-tracció 1 Consistència
Confirmació	<ul style="list-style-type: none"> • Paviments d'aglomerat asfàltic • Paviments de formigó 		<ul style="list-style-type: none"> • Confirmació paviments d'aglomerat asfàltic • Confirmació paviments de formigó 	<ul style="list-style-type: none"> • 100 m vial acabat 	<ul style="list-style-type: none"> • 5 Testimonis gruix amb determinació de la densitat • 5 Testimonis gruix 5 Testimonis resistència flexo-tracció

ANNEX 11. NORMATIVA D'OBLIGAT COMPLIMENT

normativa tècnica d'urbanització

general

- **Llei 3/2012** Modificació del Text refós de la Llei d'urbanisme (DOGC 29/2/2012)
- **Decret Legislatiu 1/2010** Text refós de la Llei d'urbanisme (DOGC 5/8/2010)
- **Decret Llei 1/2007**, de 16 d'octubre, de mesures urgents en matèria urbanística (DOGC 18/10/2007)
- **Decret Legislatiu 1/2005** Text refós de la Llei d'urbanisme (DOGC 26/07/2005)
- **Decret 305/2006**, de 18 de juliol, pel qual s'aprova el Reglament d'urbanisme (DOGC 24/7/2006)
- **Código Técnico de la Edificación**
DB SI 5 Seguridad en caso de incendio. Intervención de los bomberos (BOE 28/03/2006)
- **RD 2267/2004**, Reglamento de seguridad en caso de incendio en establecimientos industriales, RSCIEI. Anexo II (BOE 17/12/2004)
- **Decret 123/2005**, de mesures de prevenció dels incendis forestals en les urbanitzacions sense continuïtat immediata amb la trama urbana. (DOGC núm. 4407 de 16/06/2005)
- **Llei 20/1991** de promoció de l'accessibilitat i de supressió de barreres arquitectòniques. Capítol 1: Disposicions sobre barreres arquitectòniques urbanístiques (DOGC núm. 1526 de 4/12/1991)
- **Decret 135/1995** de desplegament de la Llei 20/1991, de promoció de l'accessibilitat i de supressió de barreres arquitectòniques, i d'aprovació del Codi d'accessibilitat. (Capítol 2: Disposicions sobre barreres arquitectòniques urbanístiques –BAU-) (DOGC núm. 2043 de 28/04/1995)
- **Reial Decret 505/2007**, pel qual s'aproven les condicions bàsiques d'accessibilitat i no discriminació de les persones amb discapacitat per a l'accés i utilització dels espais públics urbanitzats i edificacions. (BOE 11/05/2007)
- **Llei 9/2003**, de mobilitat (DOGC 27/6/2003)

vialitat

- **Orden FOM/3460/2003**, de 28 de noviembre, por la que se aprueba la norma 6.1-IC "Secciones de firme", de la instrucción de Carreteras. (BOE 12/12/2003)
 - **Orden FOM/3459/2003**, de 28 de noviembre, por la que se aprueba la norma 6.3-IC: "Rehabilitación de firmes", de la Instrucción de carreteras. (BOE 12/12/2003)
 - **Orden 27/12/1999**, Norma 3.1-IC. "Trazado, de la Instrucción de carreteras" (BOE 2/02/2000)
 - **Orden de 14/05/1990** por la que se aprueba la Instrucción de carreteras 5.2-IC "Drenaje superficial" (BOE 23/05/1990)
 - **UNE-EN-124 1995**. Dispositivos de cubrimiento y de cierre para zonas de circulación utilizadas por peatones y vehículos. Principios de construcción, ensayos de tipo, marcado, control de calidad.
 - **Ordre 2/07/1976**, "PG-3/88, Pliego de Prescripciones Técnicas Generales para obras de carreteras" (BOE 2/07/1976 i 7/07/1976 respectivament).
- ORDEN FOM/475/2002**, de 13 febrero, por la que se actualizan determinados artículos del Pliego de Prescripciones Técnicas Generales para Obras de Carreteras y Puentes relativos a Hormigones y Aceros. (BOE 6/3/2002)
- Modificacions i derogacions: veure anàlisi jurídic al format HTML del BOE
- **Ordenança d'obres** i d'instal·lacions de serveis en el domini públic municipal de la ciutat de Barcelona. (BOP núm. 122 de 22/05/1991) Afectat per: Modificació (28/10/1994) Derogacions (18/03/2002) Ordenança reguladora del procediment sancionador (26/03/2010)

genèric d'instal·lacions urbanes

- **Decret 120/1992** del Departament d'Indústria i Energia de la Generalitat de Catalunya: Característiques que han de complir les proteccions a instal·lar entre les xarxes dels diferents subministraments públics que discorren pel subsòl.
(DOGC núm. 1606 de 12/06/1992)

Decret 196/1992 del Departament d'Indústria i Energia de la Generalitat de Catalunya pel que es modifica l'apartat a) del preàmbul i el punt 1.2 de l'article 1 del Decret 120/1992.
(DOGC núm. 1649 de 25/09/1992)

- **Ordenança d'obres i d'instal·lacions de serveis** en el domini públic municipal de la ciutat de Barcelona.
(BOP 22/05/1991)
- **Especificacions Tècniques** de les companyies subministradores dels diferents serveis.
- **Normes UNE** de materials, sistemes o mètodes de col·locació i càlcul

xarxes de proveïment d'aigua potable

- **Reial Decret 606/2003**, de 23 de maig de 2003, modificació del Reglament de domini públic hidràulic.
(BOE 6/6/2003)
- **Decret Legislatiu 3/2003**, de 4 de novembre de 2003, Text refós legislació en matèria d'aigües de Catalunya
(DOGC 21/11/2003)
- **Real Decreto 140/2003**, de 7 de febrer, por el que se establecen los criterios sanitarios de la calidad del agua i el consumo humano
(BOE 21/02/2003)
- **Real Decreto Legislativo 1/2001** de 20 de julio, por el que se aprueba el texto refundido de la Ley de aguas.
(BOE 24/07/01)
- **Llei 6/1999**, de 12 de juliol, d'ordenació, gestió i tributació de l'aigua.
(DOGC 22/07/99)
- **Ordre 28/07/1974**, s'aprova el "Pliego de prescripciones técnicas generales para tuberías de abastecimiento de agua
(BOE 2/10/1974 i 3/10/1974 respectivament)
- **Norma Tecnològica NTE-IFA/1976**, "Instalaciones de fontanería: Abastecimiento"
- **Norma Tecnològica NTE-IFR/1974**, "Instalaciones de fontanería: Riego"
- **Reglament general del servei metropolità d'abastament domiciliari d'aigua a l'àmbit metropolità**
Consell metropolità de 13/03/2003 i rectificacions posteriors

Hidrants d'incendi

- **Real Decret 1942/1993** pel que s'aprova el "Reglamento de Instalaciones de Protección contra incendios"
(BOE 14/12/1993)

xarxes de sanejament

- **Decret 130/2003**, de 13 de maig, pel qual s'aprova el Reglament dels serveis públics de sanejament
(DOGC 29/05/2003)
- **Real Decreto-Ley 11/1995**, de 28 de desembre, pel qual s'estableixen les normes aplicables al tractament de les aigües residuals urbanes.
(BOE 20/12/1995)
- **Ordre 15/09/1986**. "Tuberías. Pliego de Prescripciones Técnicas Generales para Tuberías de Saneamiento de Poblaciones".
(BOE 23/09/1986)

Àmbit municipal o supramunicipal:

- **Reglament metropolità d'abocaments d'aigües residuals.**
(Àrea metropolitana de Barcelona)
(BOPB 14/06/2004)
- **Ordenança General del Medi Ambient Urbà** del municipi de Barcelona
Títol V: Sanejament d'aigües residuals i pluvials
(BOPB 6/06/1999, correcció d'errades BOP 30/07/1999)

xarxes de distribució de gas canalitzat

- **Real Decreto 919/2006** "Reglamento técnico de distribución y utilización de combustibles gaseosos y sus instrucciones complementarias":
(BOE 4/09/2006)
 - ITC-ICG 01 Instalaciones de distribución de combustibles gaseosos por canalización
 - ITC-ICG 03 Instalaciones de almacenamiento de gases licuados del petróleo (GLP) en depósitos fijos
- **Ordre 18/11/1974** s'aprova el "Reglamento de redes y acometidas de combustibles gaseosos. Ordre 26/10/1983 modifica la Ordre 18/11/74, per la que s'aprova el "Reglamento de redes y acometidas de combustibles gaseosos" derogat en tot allò que contradiguin o s'oposin al que es disposa al "Reglamento técnico de distribución y utilización de combustibles gaseosos y sus instrucciones técnicas complementarias", aprovat pel RD 919/2006
- **Real Decret 2913/1973**, "Reglamento general del servicio público de gases combustibles"
(BOE 21/11/1973, modificació BOE 21/5/75; 20/2/84) derogat en tot allò que contradiguin o s'oposin al que es disposa al "Reglamento técnico de distribución y utilización de combustibles gaseosos y sus instrucciones técnicas complementarias", aprovat pel RD 919/2006

xarxes de distribució d'energia elèctrica

General

- **Llei 54/1997**, de 27 de novembre, del Sector elèctric (BOE 28/11/1997)
- **Real Decreto 1955/2000**, por el que se regulan las actividades de transporte, distribución comercialización de instalaciones de energía eléctrica. (BOE 27/12/2000) correcció d'errades (BOE 13/03/2001)

Alta Tensió

- **Real Decreto 223/2008** "Condiciones técnicas y garantías de seguridad en líneas eléctricas de alta tensión y sus instrucciones técnicas complementarias, ITC-LAT 01 a 09" (BOE: 19/3/2008) modificat pel Real Decreto 560/2010 (BOE 22/5/2010)
- **Resolució ECF/4548/2006**, de 29 de desembre. Normes tècniques particulars de Fecsa-Endesa relatives a les instal·lacions de xarxa i a les instal·lacions d'enllaç. (DOGC núm. 4827 de 22/2/2007).
 - NTP - LAMT Línies aèries de mitjana tensió
 - NTP - LSMT Línies subterrànies de mitjana tensió

Baixa Tensió

- **Real Decreto 842/2002** por el que se aprueba el Reglamento Electrotécnico de Baja Tensión. (BOE núm. 224 18/09/2002)
En particular:
 - ITC BT-06 Redes aéreas para distribución en baja tensión
 - ITC BT-07 Redes subterráneas para distribución en baja tensión
 - ITC BT-08 Sistemas de conexión del neutro y de las masas en redes de distribución
 - ITC-BT-09 Instalaciones de alumbrado exterior
 - ITC BT-10 Previsión de cargas para suministros en baja tensión
 - ITC BT-11 Redes de distribución de energía eléctrica. Acometidas
- **Resolució ECF/4548/2006**, de 29 de desembre. Normes tècniques particulars de Fecsa-Endesa relatives a les instal·lacions de xarxa i a les instal·lacions d'enllaç (DOGC núm. 4827 de 22/2/2007)
 - NTP - LABT Línies aèries de baixa tensió
 - NTP - LSBT Línies subterrànies de baixa tensió

Centres de Transformació

- **Real Decret 3275/1982**, "Reglamento sobre condiciones técnicas y garantías de seguridad en centrales eléctricas y centros de transformación" (BOE 1/12/1982, (Correcció d'errors BOE 18/01/83)

- **Ordre de 6/07/1984**, s'aprova les "Instrucciones Técnicas Complementarias ITC-MIE-RAT, del Reglamento sobre condiciones técnicas y garantías de seguridad en centrales eléctricas y centros de transformación"
(BOE 01/08/1984)
- **Resolució 19/06/1984**: "Ventilación y acceso de ciertos centros de transformación".
(BOE 26/06/1984)
- **Resolució ECF/4548/2006**, de 29 de desembre. Normes tècniques particulars de Fecsa-Endesa relatives a les instal·lacions de xarxa i a les instal·lacions d'enllaç
(DOGC 22/2/2007)
 - NTP – CT Centres de transformació en edificis
 - NTP – CTR Centres de transformació l'entorn rural

Enllumenat públic

- **Real Decreto 1890/2008** Reglamento de eficiencia energética en instalaciones de alumbrado exterior y sus instrucciones técnicas complementarias EA-01 a EA-07.
(BOE 19/11/2008)
- **Llei 6/2001**, d'ordenació ambiental de l'enllumenat per a la protecció del medi ambient
(DOGC 12/06/2001)
- **Real Decreto 842/2002** por el que se aprueba el Reglamento Electrotécnico de Baja Tensión, ITC-BT-09 Instalaciones de alumbrado exterior.
(BOE 18/09/2002)
- **Norma Tecnològica NTE-IEE/1978**. "Instalaciones de electricidad: Alumbrado exterior".

xarxes de telecomunicacions

- Especificacions tècniques de les Companyies

DOCUMENT NÚMERO 2.
Plànols

ÍNDIX GENERAL DEL DOCUMENT NÚMERO 2

DOCUMENT NÚMERO 2 - PLÀNOLS

Plànol núm. 1.0 -	Situació i emplaçament
Plànol núm. 2.0 -	Ortofoto
Plànol núm. 3.0 -	Planta topogràfica
Plànol núm. 4.0 -	Planta ordenació proposada
Plànol núm. 5.0 -	Planta definició geomètrica
Plànol núm. 5.1 -	Perfil longitudinal
Plànol núm. 5.2 -	Perfils transversals
Plànol núm. 6.0 -	Planta pavimentació
Plànol núm. 6.1 -	Secció tipus carrer
Plànol núm. 6.2 -	Detall gual vianants
Plànol núm. 7.0 -	Planta xarxa sanejament
Plànol núm. 7.1 -	Detalls xarxa sanejament 1
Plànol núm. 7.2 -	Detalls xarxa sanejament 2
Plànol núm. 8.0 -	Planta xarxa electricitat i il·luminació
Plànol núm. 8.1 -	Detalls xarxa electricitat i il·luminació
Plànol núm. 8.2 -	Esquema unifilar
Plànol núm. 9.0 -	Planta xarxa aigua
Plànol núm. 9.1 -	Detalls xarxa aigua
Plànol núm. 10.0 -	Planta xarxa telefonia
Plànol núm. 10.1 -	Detalls xarxa telefonia
Plànol núm. 11.0 -	Planta senyalització vials
Plànol núm. 11.1 -	Planta senyalització vials ampliat
Plànol núm. 11.2 -	Detalls senyalització vials
Plànol núm. 12.0 -	Planta mobiliari
Plànol núm. 13.0 -	Planta jardineria
Plànol núm. E.01 -	Instal·lacions provisionals d'obra
Plànol núm. E.02 -	Senyalitzacions de seguretat i salut

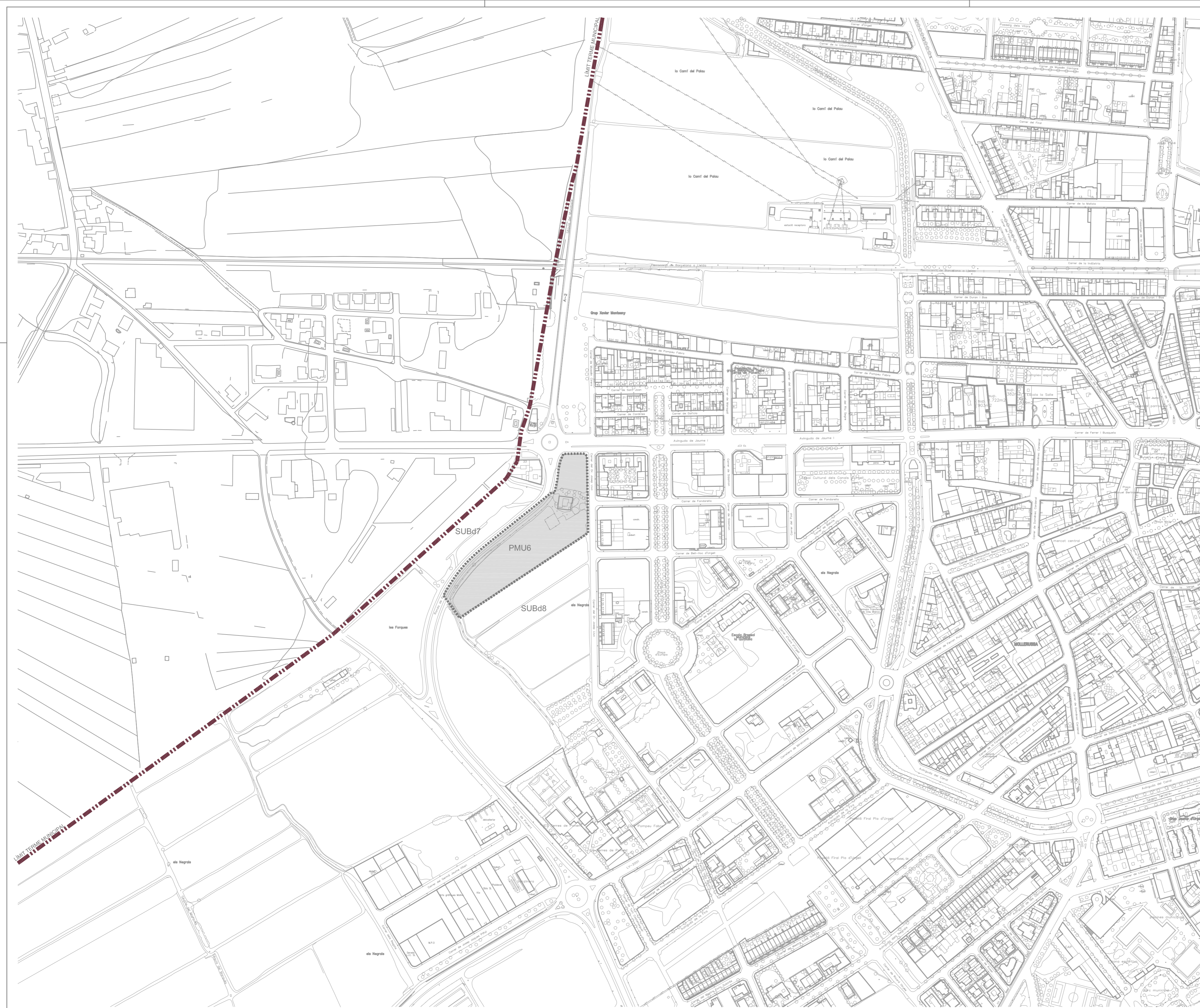

DOCUMENT
URBICACIÓ
PROMOTOR
TÍTOL
DATA
NUMERO PLANO
ESCALA
NOTES
VISAT
TECNIC REDACTOR

PMU-06

PROJECTE URBANITZACIÓ

AVINGUDA JAUME I, 1 - RONDA PONENT
MOLLERUSSA 25230
PLA D'URGELL

ROTONDA DE PONENT SL

AVDA. MERLET 8
POLIGON INDUSTRIAL PLA D'URGELL
25245 VILA-SANA

SITUACIÓ

10 04 2016
ABRIL 2016
VERSIÓ 1

1.0

1 - 3000

TONI BOSCH MIQUEL
ARQUITECTE COL·LEGIAT NÚM 23451.6
tonibosch@coac.net

CARRER FERRER I BUSQUETS 3, LOCAL
25230 MOLLERUSSA
TELEFON 973 711841
GEMMA D'ARQUITECTURA SL



DOCUMENT
 UBICACIÓ
 PROMOTOR
 TITOL
 DATA
 NUMERO PLANO
 ESCALA
 NOTES
 VISAT
 TECNIC REDACTOR

PMU-06

PROJECTE URBANITZACIÓ

AVINGUDA JAUME I, 1 - RONDA PONENT
 MOLLERUSSA 25230
 PLA D'URGELL

ROTONDA DE PONENT SL

AVDA. MERLET 8
 POLIGON INDUSTRIAL PLA D'URGELL
 25245 VILA-SANA

ORTOFOTO
 EMPLAÇAMENT

10 04 2016
 ABRIL 2016
 VERSIÓ 1

2.0

1 - 750

SITUACIO INICIAL

TONI BOSCH MIQUEL
 ARQUITECTE COL·LEGIAT NÚM 23451.6
 tonibosch@coac.net

CARRER FERRER I BUSQUETS 3, LOCAL
 25230 MOLLERUSSA
 TELEFON 973 711841
 GEMMA D'ARQUITECTURA SL



DOCUMENT	PMU-06
PROJECTE URBANITZACIÓ	
UBICACIÓ	AVINGUDA JAUME I, 1 - RONDA PONENT MOLLERUSSA 25230 PLA D'URGELL
PROMOTOR	ROTONDA DE PONENT SL
TITOL	AVDA. MERLET 8 POLIGON INDUSTRIAL PLA D'URGELL 25245 VILA-SANA TOPOGRÀFIC
DATA	10 04 2016 ABRIL 2016 VERSIÓ 1
NUMERO PLANO	3.0
ESCALA	1 - 750
NOTES	SITUACIO INICIAL
VISAT	
TECNIC REDACTOR	TONI BOSCH MIQUEL ARQUITECTE COL·LEGIAT NÚM 23451.6 tonibosch@coac.net



LLEGGENDA

- V** VIALITAT
Superfície: 1.132,86 m²
- EL** ESPAIS LLIURES
Superfície: 4.070,10 m²
- ZC** ZONA COMERCIAL
Superfície: 7.350,19 m²
Sostre màxim: 2.906,00 m²
- ZR** ZONA RESIDENCIAL
Superfície: 2.197,66 m²
Sostre màxim: 5.550,00 m²

DOCUMENT	PMU-06
PROJECTE URBANITZACIÓ	
UBICACIÓ	AVINGUDA JAUME I, 1 - RONDA PONENT MOLLERUSSA 25230 PLA D'URGELL
PROMOTOR	ROTONDA DE PONENT SL AVDA. MERLET 8 POLIGON INDUSTRIAL PLA D'URGELL 25245 VILA-SANA
TÍTOL	ORDENACIÓ PROPOSADA
DATA	10 04 2016 ABRIL 2016 VERSIÓ 1
NUMERO PLANO	4.0
ESCALA	1 - 750
NOTES	SITUACIO PROPOSADA SUPERFICIES PROPIETAT EN TRAMA CLAU NORMATIVA
VISAT	
TECNIC REDACTOR	TONI BOSCH MIQUEL ARQUITECTE COL·LEGIAT NÚM 23451.6 tonibosch@coac.net



- P.K. 0+240
CURVA
X=323769.904
Y=4610315.461
Z=243.97
- P.K. 0+220
CURVA
X=323770.294
Y=4610295.465
Z=244.13
- P.K. 0+200
CURVA
X=323767.270
Y=4610275.695
Z=244.13
- P.K. 0+180
CURVA
X=323758.756
Y=4610257.597
Z=244.10
- P.K. 0+160
CURVA
X=323743.687
Y=4610244.446
Z=243.97
- P.K. 0+140
CURVA
X=323728.067
Y=4610231.956
Z=243.87
- P.K. 0+120
CURVA
X=323712.427
Y=4610219.492
Z=243.79
- P.K. 0+100
CURVA
X=323696.805
Y=4610207.003
Z=243.69
- P.K. 0+80
CURVA
X=323681.254
Y=4610194.427
Z=243.59
- P.K. 0+60
CURVA
X=323666.364
Y=4610181.074
Z=243.53
- P.K. 0+40
CURVA
X=323652.875
Y=4610166.308
Z=243.56
- P.K. 0+20
CURVA
X=323641.171
Y=4610150.090
Z=243.59
- P.K. 0
CURVA
X=323631.007
Y=4610132.785
Z=243.64

DOCUMENT	PMU-06
UBICACIÓ	PROJECTE URBANITZACIÓ
PROMOTOR	AVINGUDA JAUME I, 1 - RONDA PONENT MOLLERUSSA 25230 PLA D'URGELL
TITOL	ROTONDA DE PONENT SL
DATA	AVDA. MERLET 8 POLIGON INDUSTRIAL PLA D'URGELL 25245 VILA-SANA
NUMERO PLANO	PLANTA DEFINICIÓ GEOMÈTRICA
ESCALA	10 04 2016 ABRIL 2016 VERSIÓ 1
NOTES	5.0
VISAT	1 - 750
TECNIC REDACTOR	PERFELS TRANSVERSALS
	TONI BOSCH MIQUEL ARQUITECTE COL·LEGIAT NÚM 23451.6 tonibosch@coac.net
	CARRER FERRER I BUSQUETS 3, LOCAL 25230 MOLLERUSSA TELEFON 973 711841
	GEMMA D'ARQUITECTURA SL





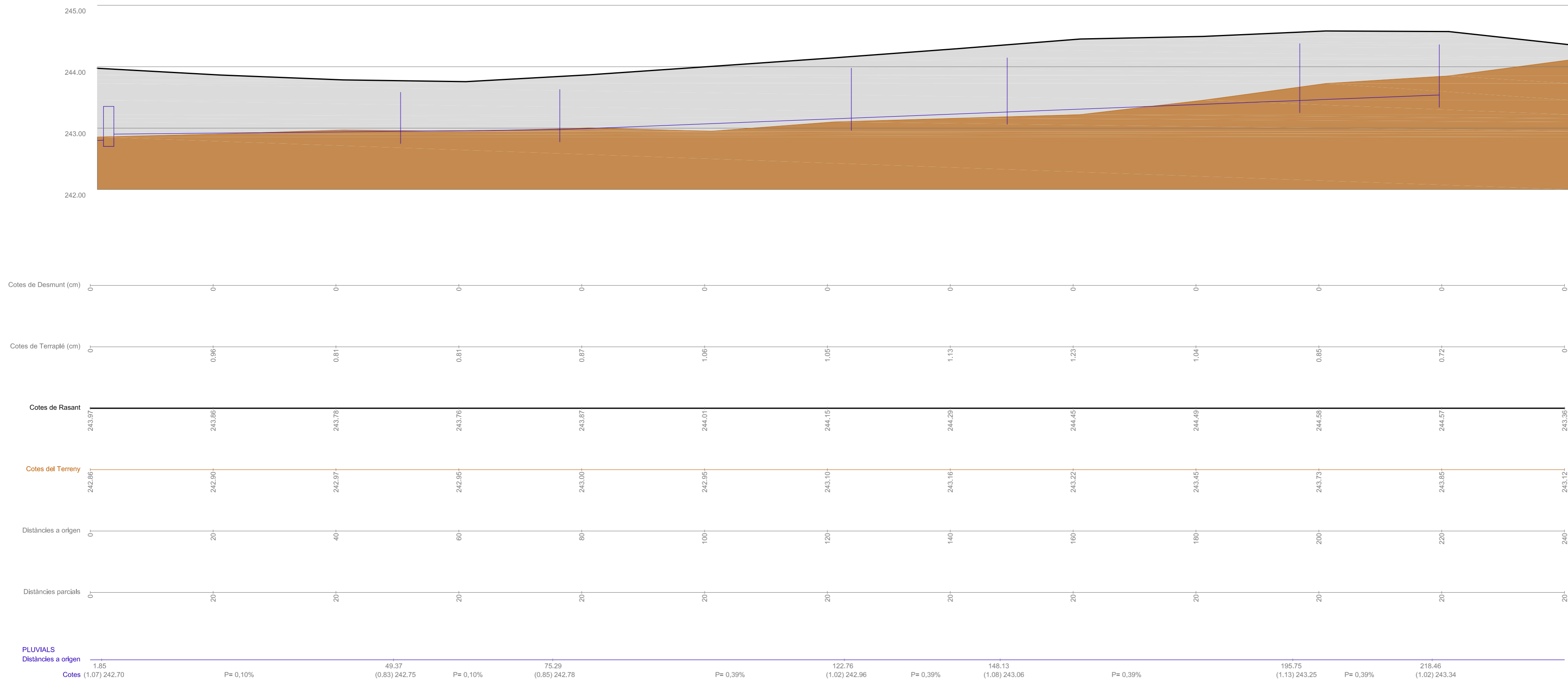

CARRER RONDA DE PONENT
 ESCALA HORIZONTAL 1:500
 ESCALA VERTICAL 1:50



DOCUMENT	PMU-06
UBICACIO	PROJECTE URBANITZACIÓ
PROMOTOR	AVINGUDA JAUME I, 1 – RONDA PONENT MOLLERUSSA 25230 PLA D'URGELL
TITOL	ROTONDA DE PONENT SL
DATA	AVDA. MERLET 8 POLIGON INDUSTRIAL PLA D'URGELL 25245 VILA-SANA
ESCALA	PERFIL LONGITUDINAL
NUMERO PLANO	10 04 2016 ABRIL 2016 VERSIO 1
NOTES	5.1
VISAT	1 - 500
TECNIC REDACTOR	TONI BOSCH MIQUEL ARQUITECTE COL·LEGIAT NÚM 23451.6 tonibosch@coac.net



- LLEGENDA PAVIMENTS**
-  VORERA -Panot gris 20x20x4 sobre morter pastat M8-
 -  VORERA -Llambordí gris 20x10x8 sobre llosa de formigó-
 -  PAS -Sauló amb conglomerant tipus Aripaq®-
 -  ZONA VERDA -Gespa sobre terra vegetal-
 -  VIALS -Mescla bituminosa D12+S20 sobre base tot-ú-

DOCUMENT	PMU-06
PROJECTE URBANITZACIÓ	
UBICACIÓ	AVINGUDA JAUME I, 1 - RONDA PONENT MOLLERUSSA 25230 PLA D'URGELL
PROMOTOR	ROTONDA DE PONENT SL AVDA. MERLET 8 POLÍGON INDUSTRIAL PLA D'URGELL 25245 VILA-SANA
TÍTOL	PLANTA PAVIMENTACIÓ
DATA	10 04 2016 ABRIL 2016 VERSIÓ 1
NUMERO PLANO	6.0
ESCALA	1 - 750
NOTES	SITUACIO PROPOSADA SUPERFICIES PROPIETAT EN TRAMA CLAU NORMATIVA
VISAT	
TECNIC REDACTOR	TONI BOSCH MIQUEL ARQUITECTE COL·LEGIAT NÚM 23451.6 tonibosch@coac.net

SECCIÓ I PLANTA RONDA DE PONENT
Escala: 1/30

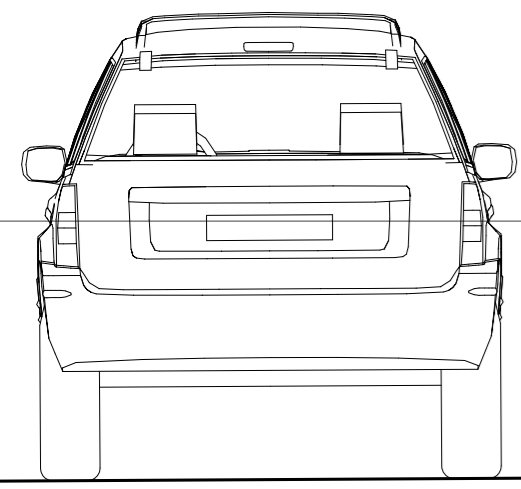

CALÇADA EXISTENT
12.00 m

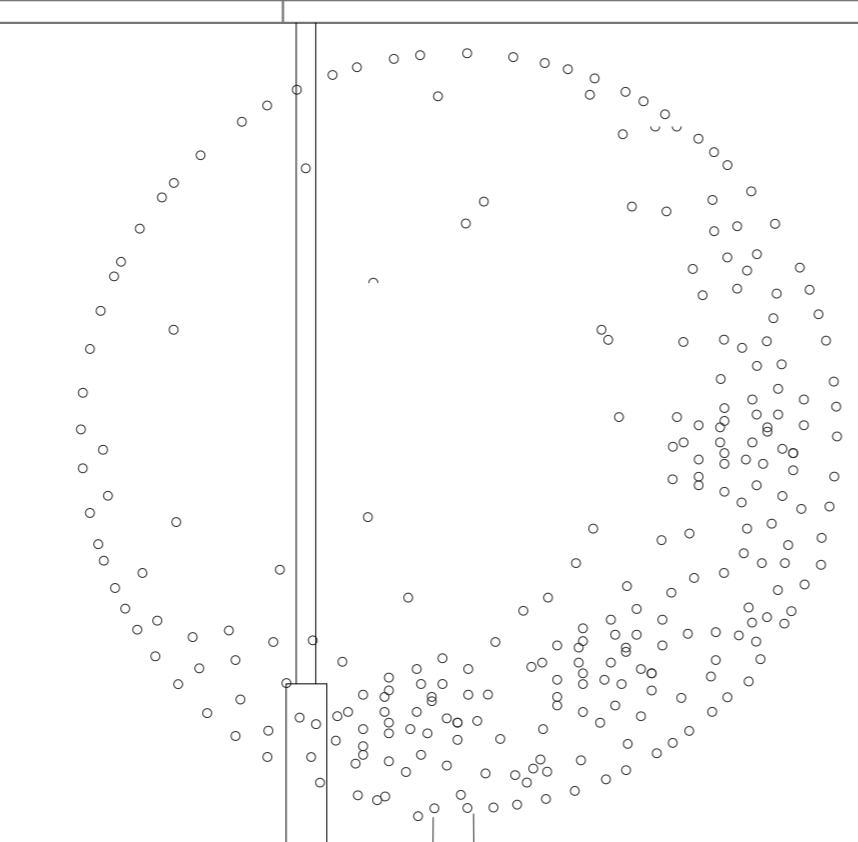

ZONA VERDA
6.00 m

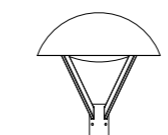

VORERA
4.00 m

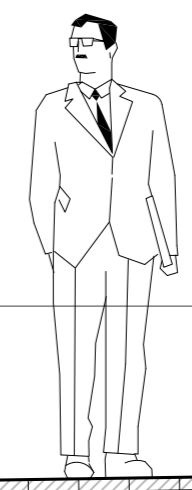

Pdent. 1.5%

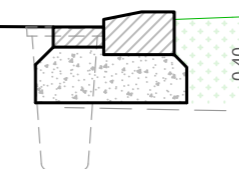

E.P.

TUB PE Ø 200 mm
2% Pndt. Mínim

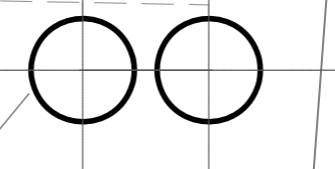

CLAVEGUERAM
PROJECTAT
PLUVIALS

R

E.P.

A

0.40
ENLLUMENAT
PÚBLIC

0.40
REG

0.40
ENLLUMENAT
PÚBLIC

0.60
AIGUA

SECCIÓ

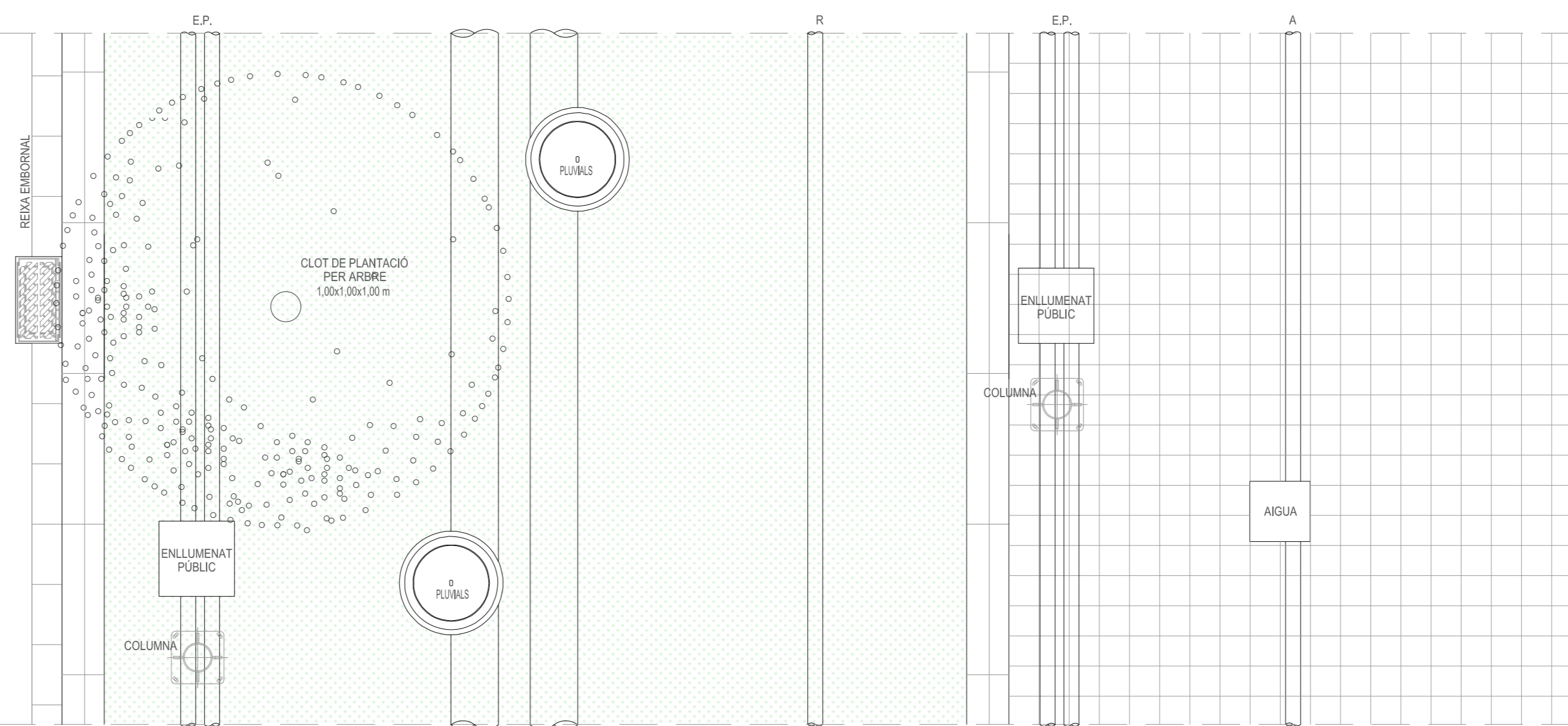
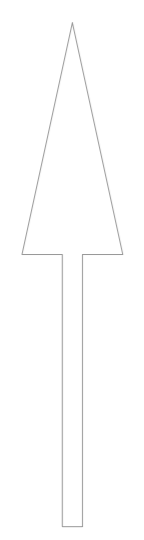

PLANTA

SERVEIS COMPATIBLES:
AIGUA (A)
ENLLUMENAT PÚBLIC (E.P.)
BAIXA TENSIÓ (B.T.)
GAS (G)

SERVEIS NO COMPATIBLES:
TELEFONIA (T)
MITJA TENSIÓ (M.T.)

(*) ESPAI RESERVAT A B.T. I ESCOMESES
DISTÀNCIA MÍNIMA ENTRE XARXES 30 cm
EN PARALLELISME I EN CREUAMENT AMB
UNA CONNEXIÓ DE SERVEI.

LA CONDUCCIÓ D'AIGUA POTABLE
SEMPRE ESTARÀ PER DAMUNT DE LA
XARXA DE CLAVEGUERAM.

DOCUMENT

PMU-06

PLA DE MILLORA URBANA

UBICACIÓ

AVINGUDA JAUME I, 1 - RONDA PONENT
MOLLERUSSA 25230
PLA D'URGELL

PROMOTOR

ROTONDA DE PONENT SL

AVDA. MERLET 8
POLÍGON INDUSTRIAL PLA D'URGELL
25245 VILA-SANA

TÍTOL

SECCIÓ TIPUS CARRER
RONDA DE PONENT

DATA

30 10 2015
OCTUBRE 2015
VERSIÓ 1

NUMERO PLANO

6.1

ESCALA

1 - 30

NOTES

SITUACIÓ PROPOSADA
SUPERFÍCIES
PROPIETAT EN TRAMA
CLAU NORMATIVA

VISAT

TECNIC REDACTOR

TONI BOSCH MIQUEL
ARQUITECTE COL·LEGIAT NÚM 23451.6
tonibosch@coac.net

CARRER FERRER I BUSQUETS 3, LOCAL
25230 MOLLERUSSA
TELEFON 973 711841
GEMMA D'ARQUITECTURA SL

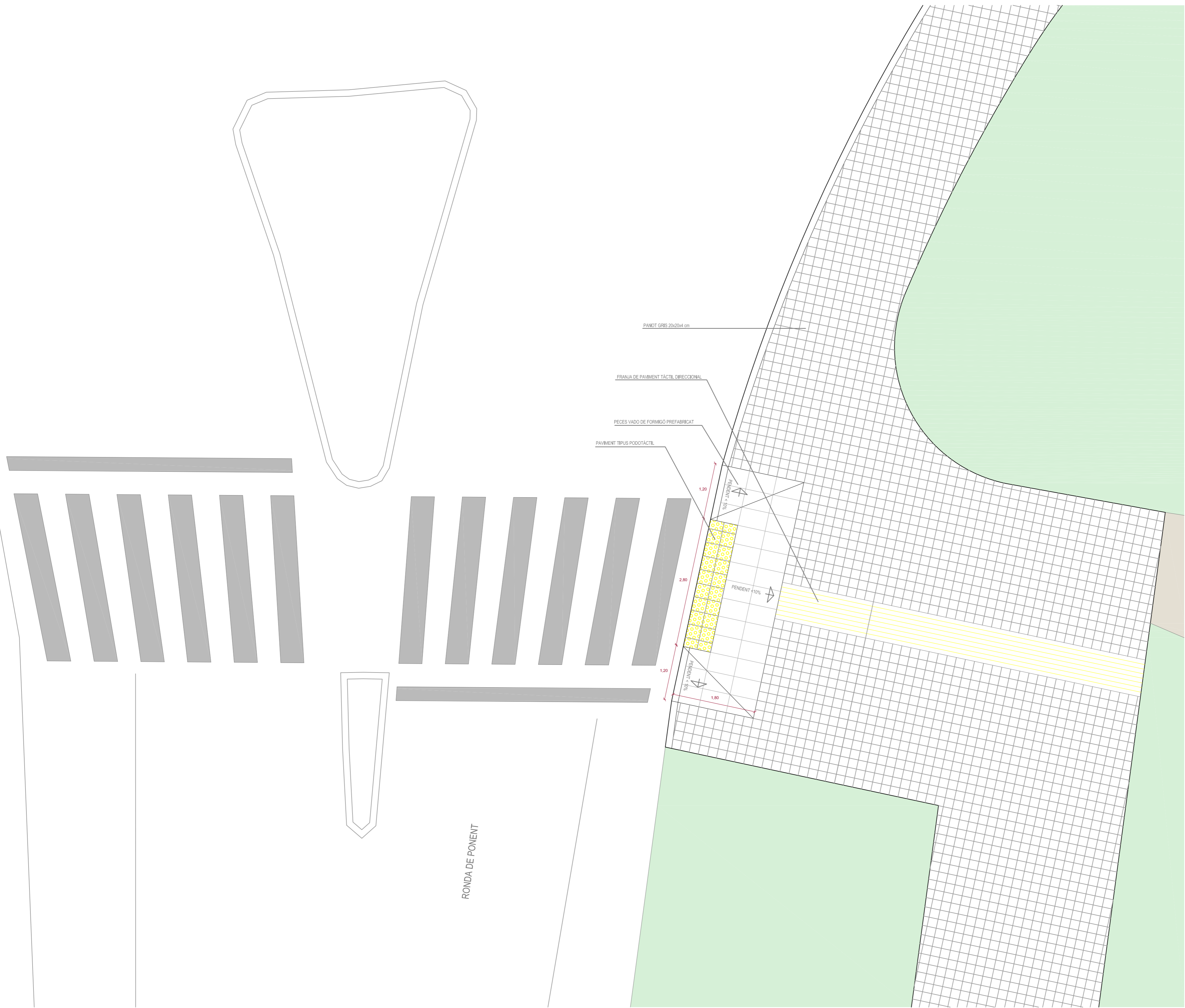

DOCUMENT
UBICACIÓ
PROMOTOR
TTTOL
DATA
NUMERO PLANO
ESCALA
NOTES
VISAT
TECNIC REDACTOR

PMU-06

PROJECTE URBANITZACIÓ

AVINGUDA JAUME I, 1 - RONDA PONENT
MOLLERUSSA 25230
PLA D'URGELL

ROTONDA DE PONENT SL

AVDA. MERLET 8
POLIGON INDUSTRIAL PLA D'URGELL
25245 VILA-SANA

DETALL GUAL DE VIANANTS

10 04 2016
ABRIL 2016
VERSIÓ 1

6.2

1 - 50

SITUACIO PROPOSADA
SUPERFICIES
PROPIETAT EN TRAMA
CLAU NORMATIVA

TONI BOSCH MIQUEL
ARQUITECTE COL·LEGIAT NÚM 23451.6
tonibosch@coac.net

CARRER FERRER I BUSQUETS 3, LOCAL
25230 MOLLERUSSA
TELEFON 973 711841
GEMMA D'ARQUITECTURA SL

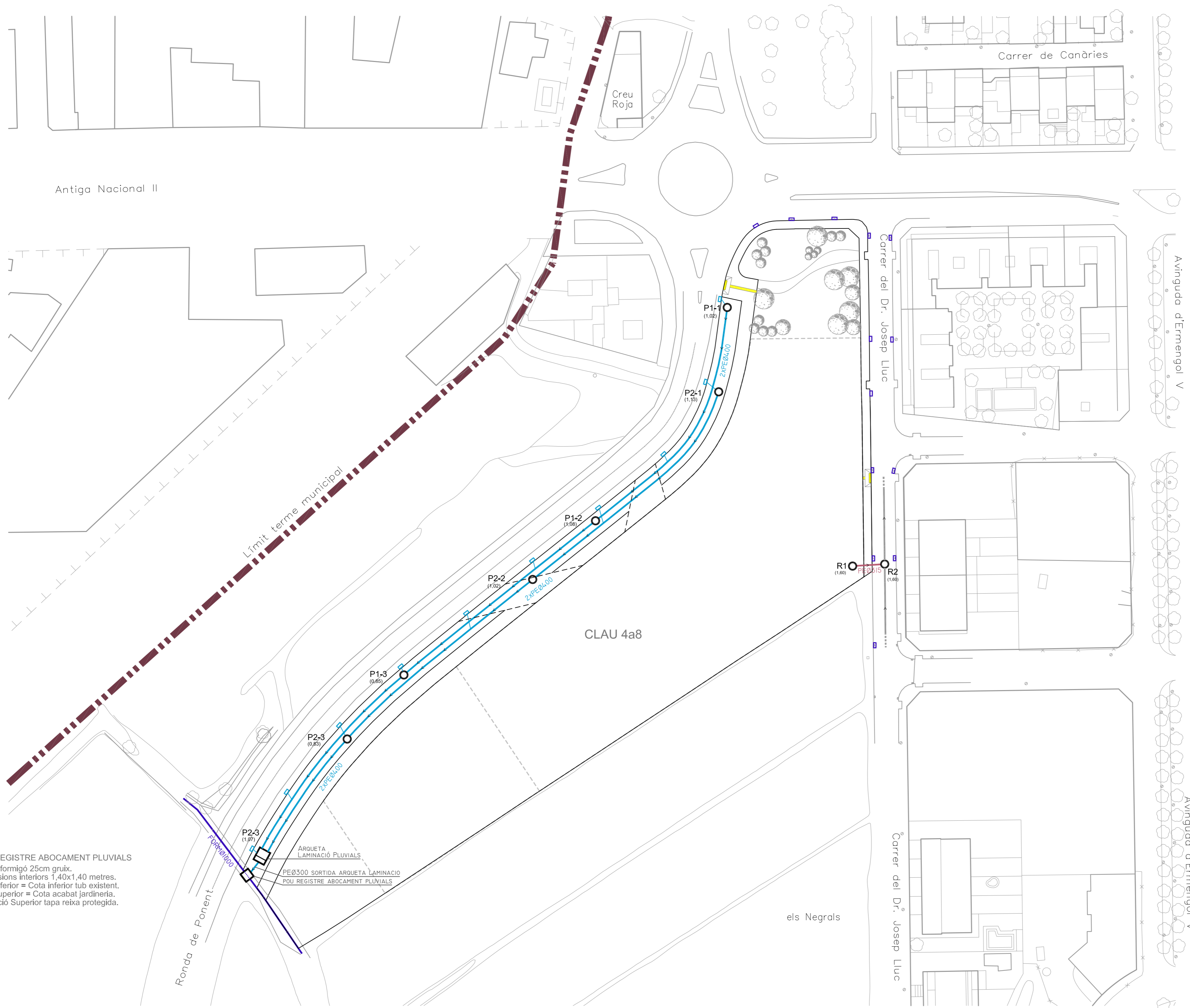

POU REGISTRE ABOCAMENT PLUVIALS
 Parets formigó 25cm gruix.
 Dimensions interiors 1,40x1,40 metres.
 Cota inferior = Cota inferior tub existent.
 Cota superior = Cota acabat jardineria.
 Protecció Superior tapa reixa protegida.

ARQUETA LAMINACIÓ PLUVIALS
 PEØ300 SORTIDA ARQUETA LAMINACIÓ
 POU REGISTRE ABOCAMENT PLUVIALS

LLEGGENDA XARXA DE SANEJAMENT -PLUVIALS-

- FORMØ1000 CONDUCTE SANEJAMENT EXISTENT
- PEØ350 CONDUCTE SANEJAMENT NOU
- POU DE REGISTRE SANEJAMENT
- R1 (2,58) DENOMINACIÓ POU DE REGISTRE I PROFUNDITAT EN METRES
- ▣ EMBORNAL EXISTENT
- ▣ EMBORNAL NOU

LLEGGENDA XARXA DE SANEJAMENT -RESIDUALS-

- PEØ400 CONDUCTE SANEJAMENT EXISTENT
- PEØ315 CONDUCTE SANEJAMENT NOU
- POU DE REGISTRE SANEJAMENT
- R1 (2,58) DENOMINACIÓ POU DE REGISTRE I PROFUNDITAT EN METRES

DOCUMENT	PMU-06
PROJECTE URBANITZACIÓ	
UBICACIÓ	AVINGUDA JAUME I, 1 - RONDA PONENT MOLLERUSSA 25230 PLA D'URGELL
PROMOTOR	ROTONDA DE PONENT SL AVDA. MERLET 8 POLIGON INDUSTRIAL PLA D'URGELL 25245 VILA-SANA
TITOL	PLANTA XARXA SANEJAMENT
DATA	10 04 2016 ABRIL 2016 VERSIÓ 1
NUMERO PLANO	7.0
ESCALA	1 - 750
NOTES	SITUACIO PROPOSADA SUPERFICIES PROPIETAT EN TRAMA CLAU NORMATIVA
VISAT	
TECNIC REDACTOR	TONI BOSCH MIQUEL ARQUITECTE COL·LEGIAT NÚM 23451.6 tonibosch@coac.net

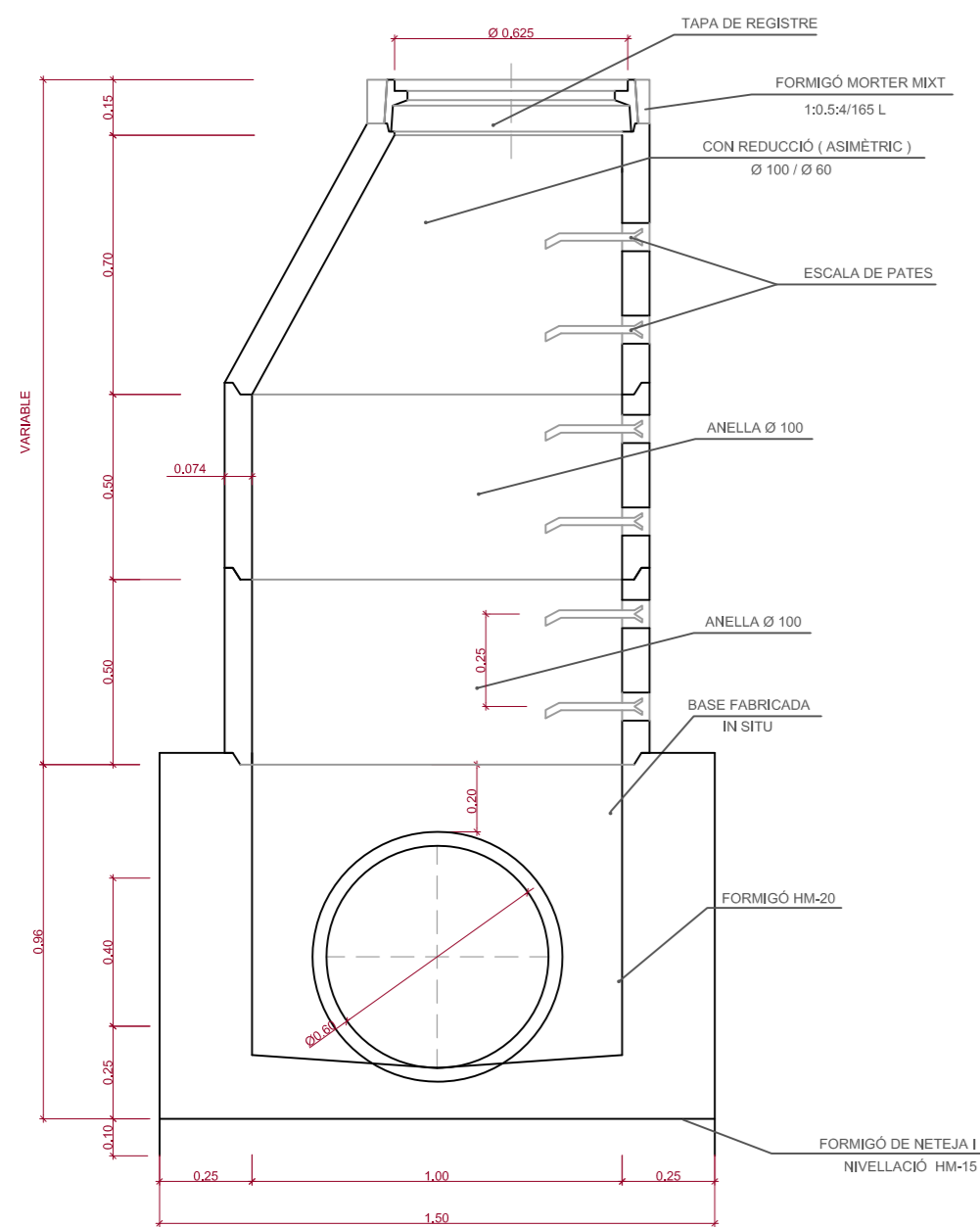

QUADRE D'ESPECIFICACIONS SEGONS EHE

MATERIAL	DEFINICIÓ	NIVELL DE CONTROL	COEFICIENT DE SEGURETAT	RECOBRIMENTS (mm)
FORMIGÓ	NIVELACIÓ	HM-15	FORMIGÓ NO ESTRUCTURAL	
	EN MASA	HM-20	ESTADÍSTIC	$\gamma_c=1,50$
	FORMANTS	HA-25/P/20/IIb	ESTADÍSTIC	$\gamma_c=1,50$ 40
	ALÇATS	HA-25/P/20/IIb	ESTADÍSTIC	$\gamma_c=1,50$ 35
ACER	ARMADURA PASIVA	B 500 S	NORMAL	$\gamma_s=1,15$
EXECUCIÓ	TOTS ELS ELEMENTS	NORMAL	SEGONS EHE	

ELS HORMIGONS COMPLIRAN ELS REQUISITS ESTABLERTS A LA TABELLA 37.3.2.a DE LA INSTRUCCIÓ EHE RESPECTE A LA MÀXIMA RELACIÓ AIGUACIMENT I MÍNIM CONTINGUT DE CEMENT

S'ACOMPLIRAN LES LONGITUDS D'ANCORATGE I SOLAPAMENT PRESCRITES A LA VIGENT INSTRUCCIÓ EHE.

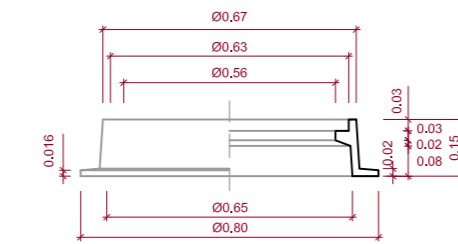

DETTALL DE MARC DE REGISTRE

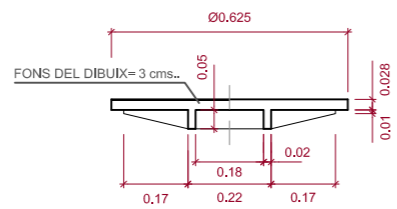

DETTALL DE TAPA DE REGISTRE



DETTALL DE VISTA EXTERIOR DE TAPA DE REGISTRE ESCALA 1/10

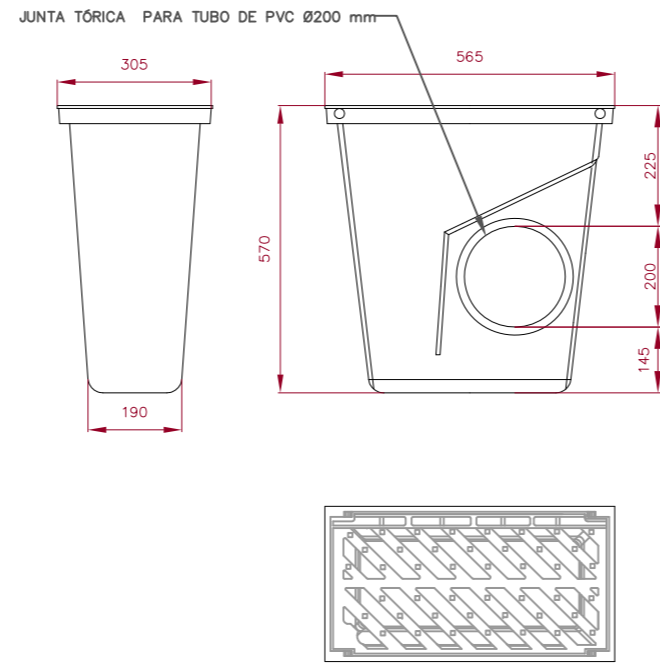

DETTALL RASA TUB DE POLIETILÈ SENSE ESCALA

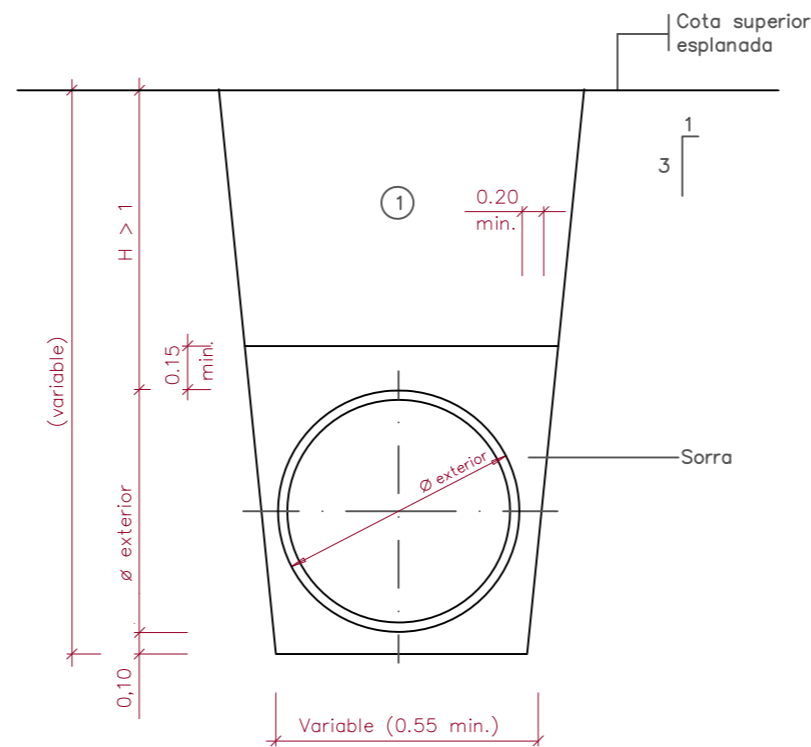

① Nota: Replè de les rases amb material purgat sense pedres superiors a 8 cm, compactat al 95% p.m.



Realizado en fundición dúctil. Cumple con las prescripciones de la norma EN-124.

Clase C-250 (SF570).
Clase D-400 (SF570D4)

Colocaci3n simple y r3pida del conjunto REJA + SUMIDERO.

El cuerpo del sumidero DELTA esta formado DE UNA SOLA PIEZA, lo que garantiza una TOTAL ESTANQUEIDAD (garantía ecol3gica).

Gran facilidad de limpieza gracias a su pala sif3nica.

Mayor captaci3n de agua.

Evita olores nocivos, salida de roedores y la degradaci3n del medio ambiente.

Revestido con pintura negra.

MODELO PATENTADO

DETTALL TUB DE POLIETILÈ CORRUGAT SENSE ESCALA

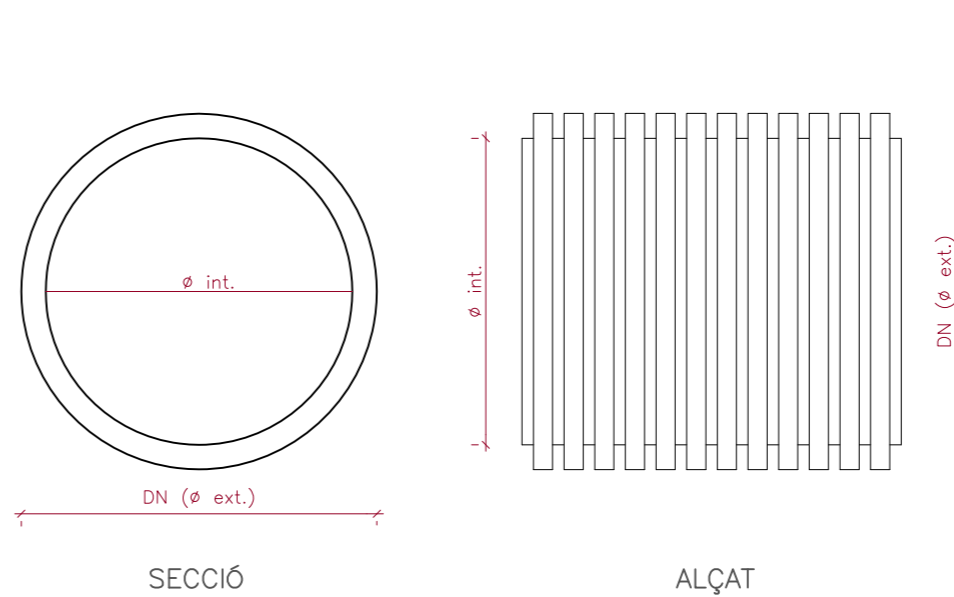

DN (ø ext.) (mm)	ø interior (mm)	funció
200	170	connexions embornals
400	340	xarxa de pluvials/ residuals
500	425	xarxa de pluvials/ residuals
630	535	xarxa de pluvials/ residuals

AVINGUDA JAUME I, 1 - RONDA PONENT
MOLLERUSSA 25230
PLA D'URGELL

ROTONDA DE PONENT SL

AVDA. MERLET 8
POLIGON INDUSTRIAL PLA D'URGELL
25245 VILA-SANA

DETTALLS XARXA SANEJAMENT

10 04 2016
ABRIL 2016
VERSI3 1

7.1

1 - 20

SITUACI3 PROPOSADA
SUPERFICIES
PROPIETAT EN TRAMA
CLAU NORMATIVA

TONI BOSCH MIQUEL
ARQUITECTE COL·LEGIAT NÚM 23451.6
tonibosch@coac.net

CARRER FERRER i BUSQUETS 3, LOCAL
25230 MOLLERUSSA
TELEFON 973 711841
GEMMA D'ARQUITECTURA SL

DOCUMENT
UBICACIO
PROMOTOR
TITOL
DATA
NUMERO PLANO
ESCALA
NOTES
VISAT
TECNIC REDACTOR

ARQUETA LAMINACIO AIGUES PLUVIALS
Tubs sanejament pluvials
Recollida i enmagatzematge 2Ø400MM
Sortida natural 1Ø200MM
Sortida Sobreeixidor 2Ø400MM

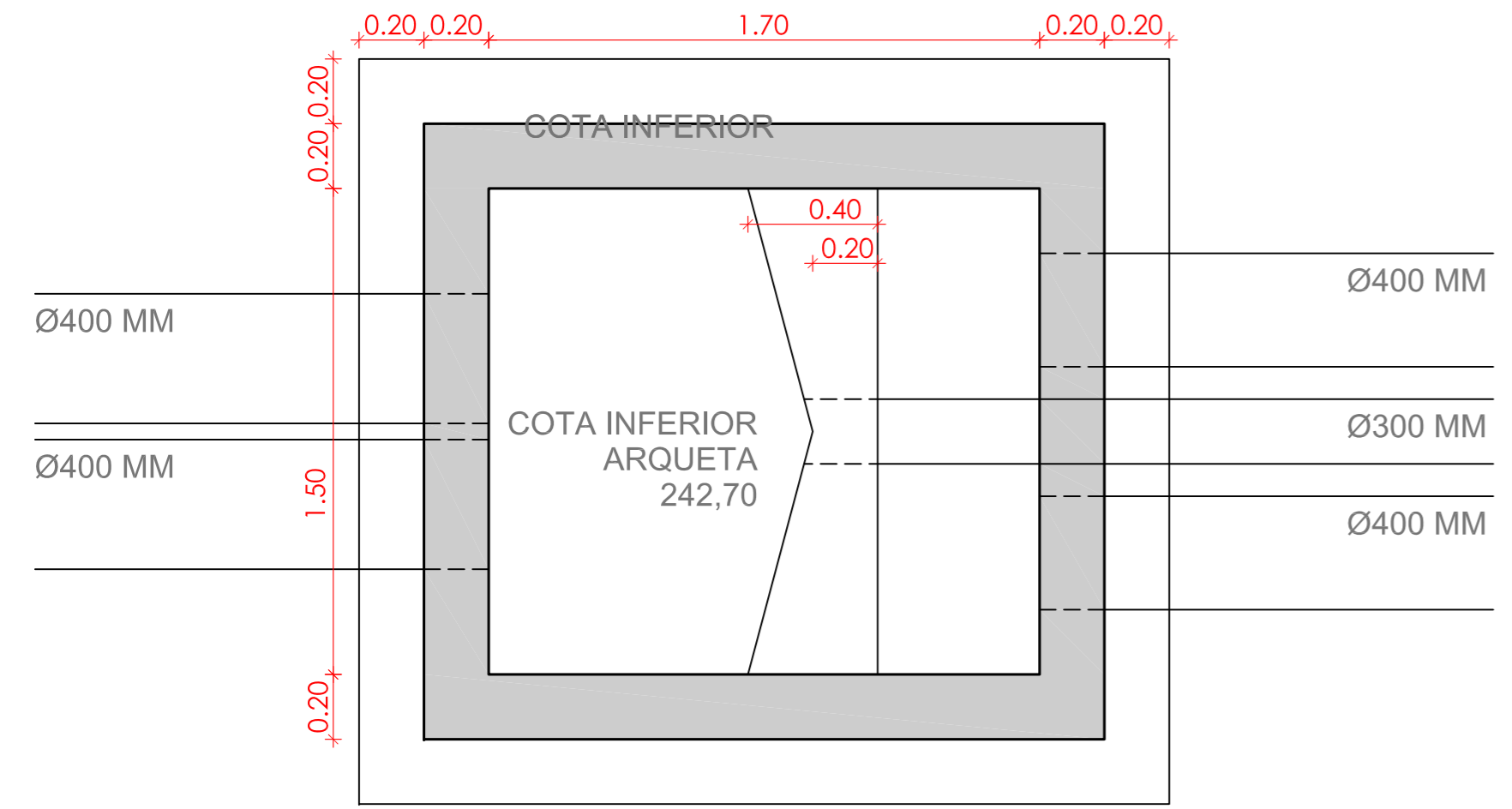

SECCIO 3
SECCIO 2
SECCIO 1
ALÇAT

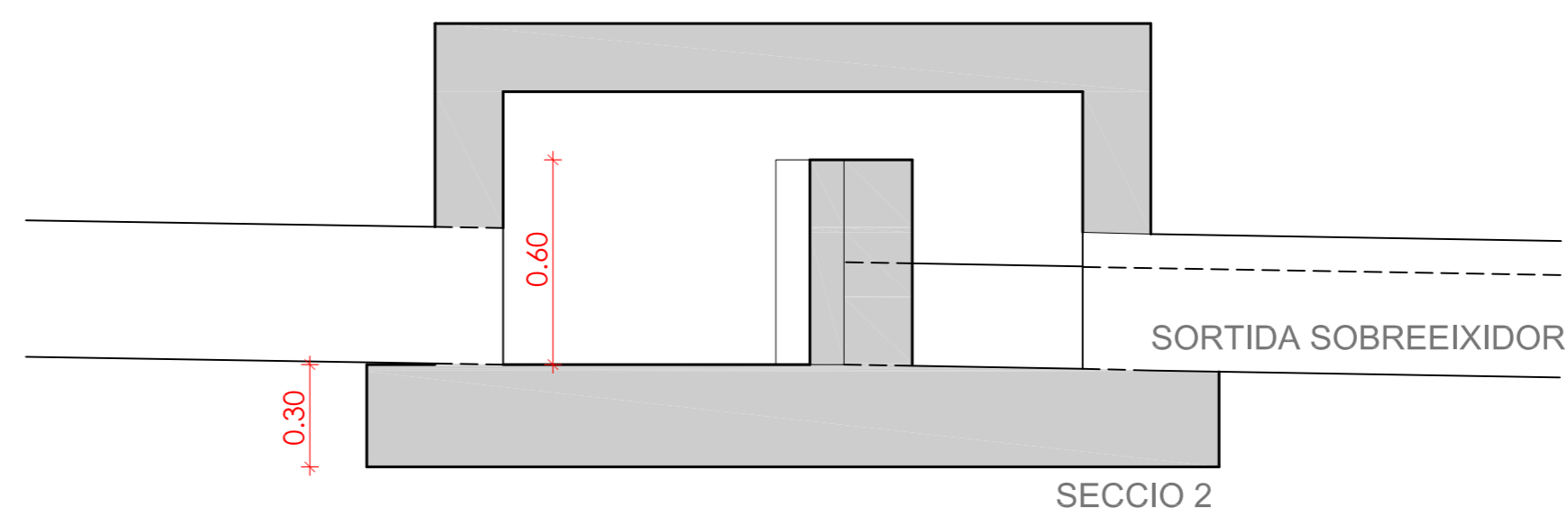
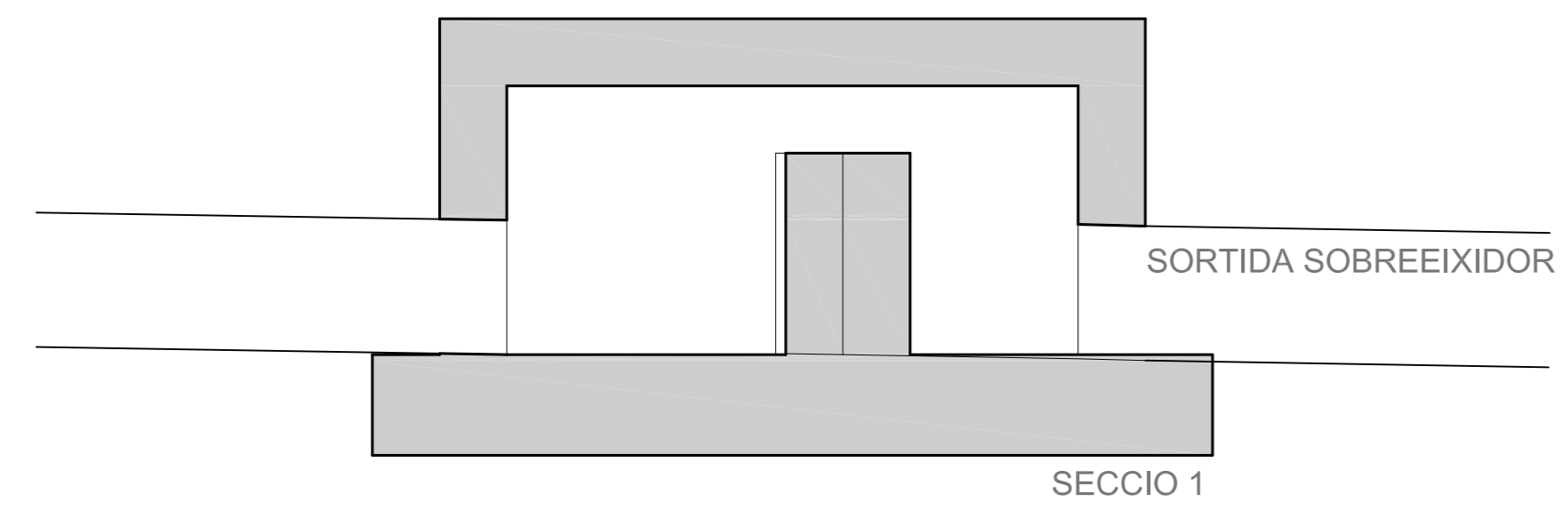
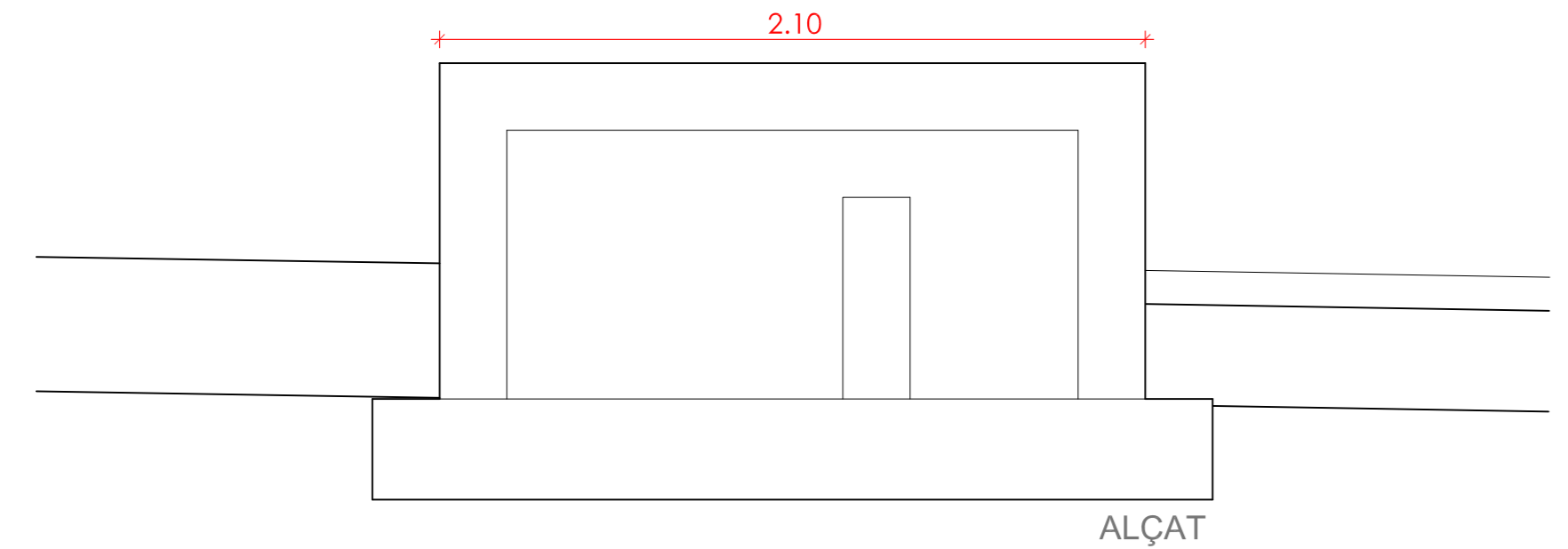

SÈQUIA ENTUBADA EXISTENT
 REBLENAT SUPERFÍCIE PARKING
 REBLENAT SOBRE ESTRUCTURA
 REBLENAT COMPACTAT

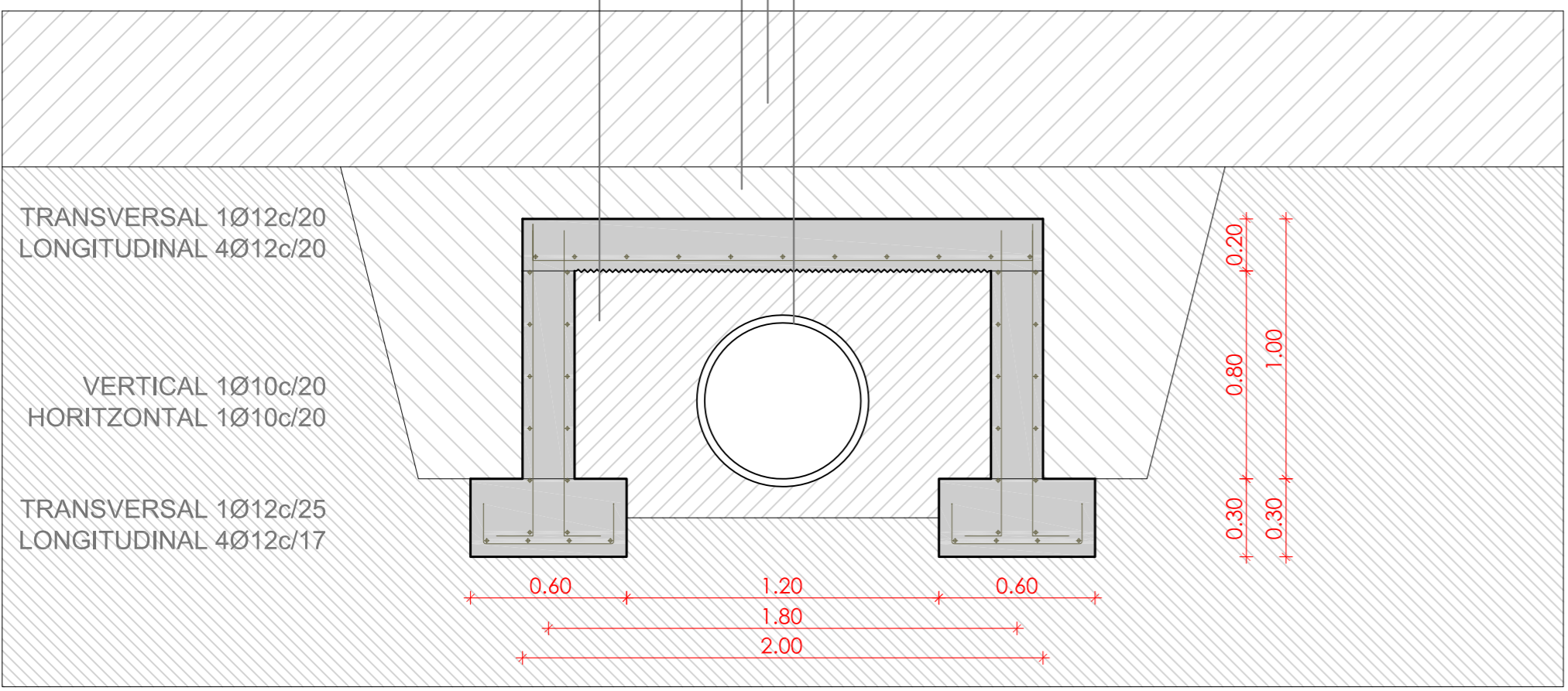

ELEMENT ESTRUCTURAL PROTECCIÓ SÈQUIA REG
 E 1-20

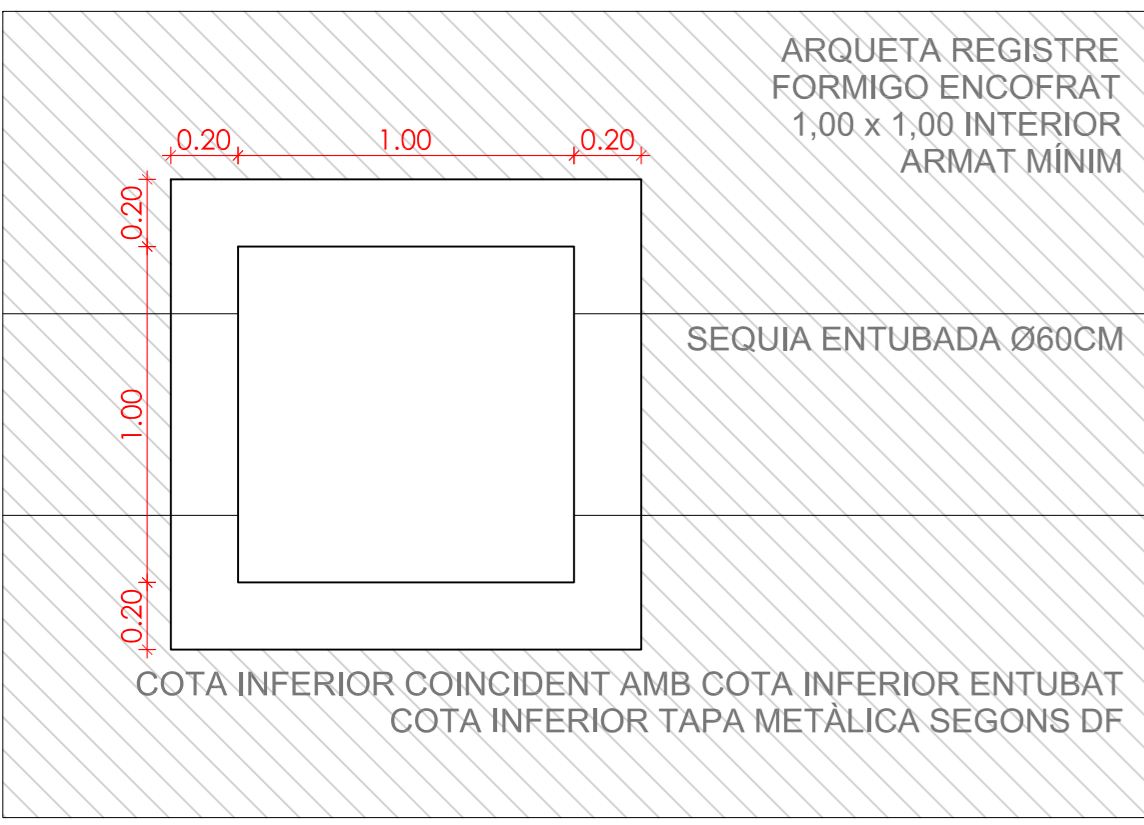

ARQUETA A OEST DE LA SÈQUIA DE REG
 E 1-20

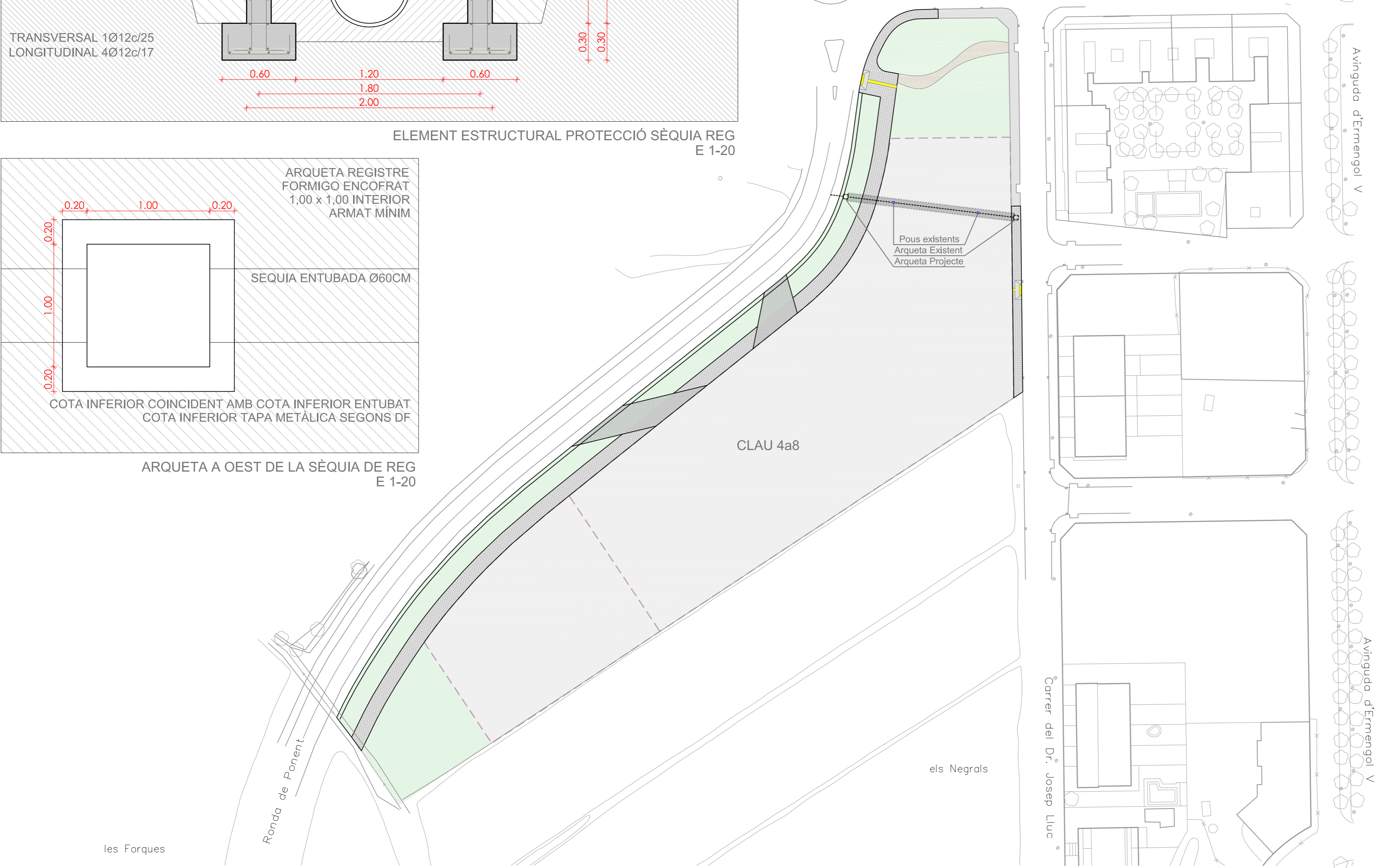

DOCUMENT	PMU-06
PROJECTE URBANITZACIÓ	
UBICACIÓ	AVINGUDA JAUME I, 1 - RONDA PONENT MOLLERUSSA 25230 PLA D'URGELL
PROMOTOR	ROTONDA DE PONENT SL AVDA. MERLET 8 POLIGON INDUSTRIAL PLA D'URGELL 25245 VILA-SANA
TITOL	ELEMENT ESTRUCTURAL PROTECCIÓ SÈQUIA DE REG
DATA	10 04 2016 ABRIL 2016 VERSIÓ 1
NUMERO PLANO	7.3
ESCALA	1 - 750
NOTES	
VISAT	
TECNIC REDACTOR	TONI BOSCH MIQUEL ARQUITECTE COL·LEGIAT NÚM 23451.6 tonibosch@coac.net

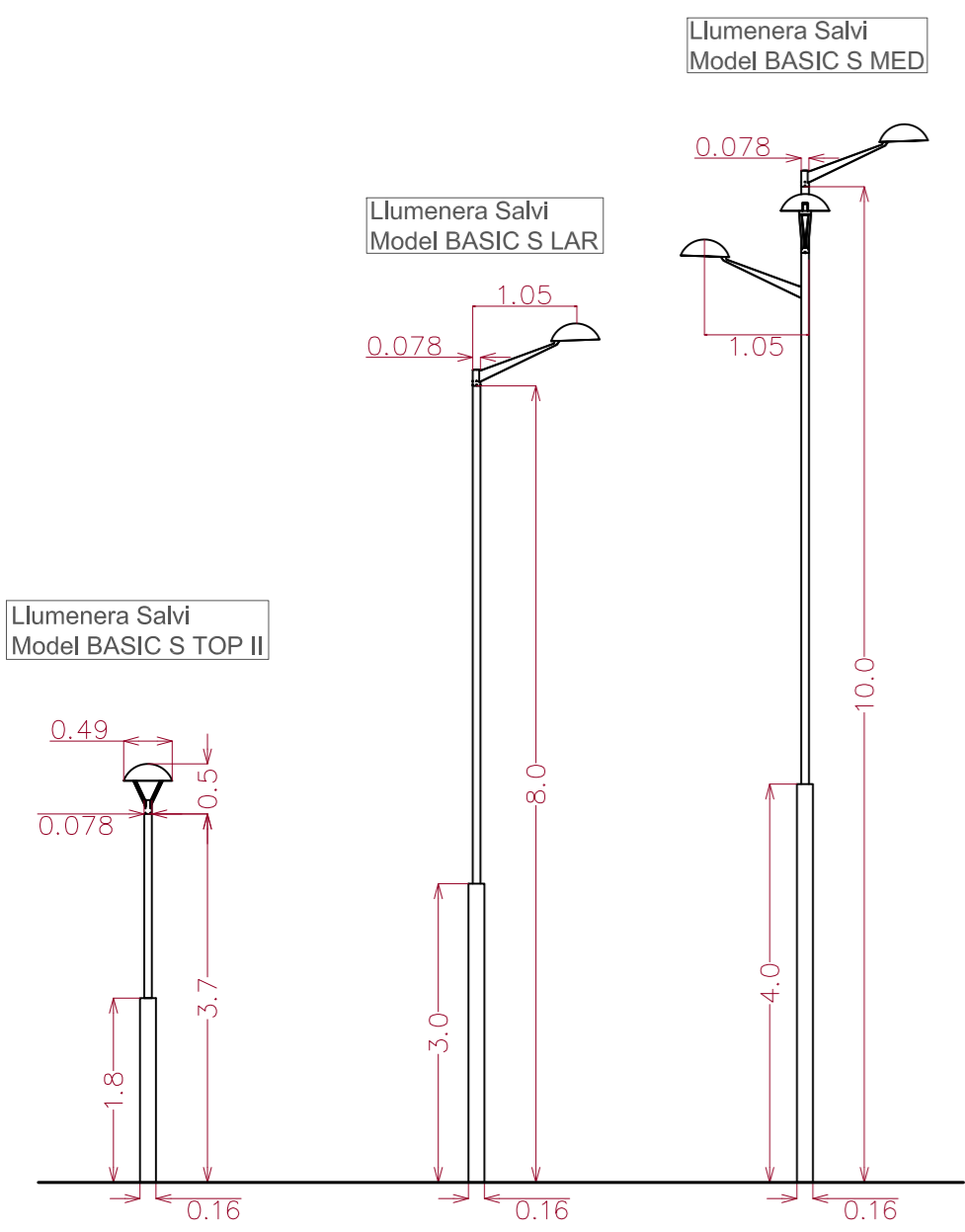
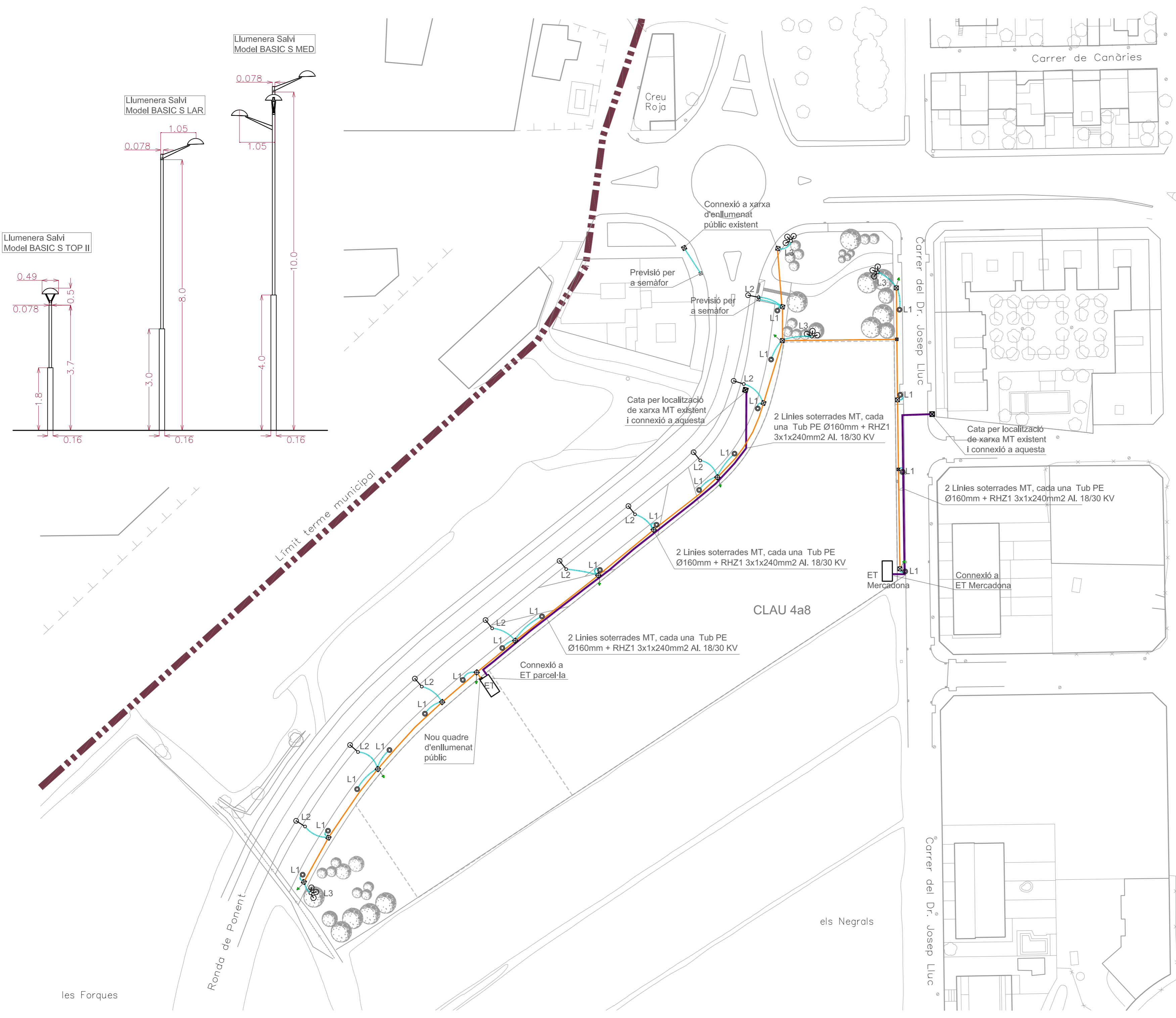

LLEGGENDA LLUMINARIES							
IMATGE	SIMB.	DESCRIPCIÓ	MARCA	MODEL	POT.	ALT	ALTRES
	●	Lluminària tipus globus	SALVI	BASIC S TOP II	23W LED	3,7 m	
	⊙	Lluminària vial amb braç	SALVI	BASIC S LAR	68 W LED	8 m	Instal·lada en braç de 1,05 m
	⊗	Columna amb varies lluminàries	SALVI	BASIC S MED	60 W LED	10 m	3 lluminàries en la columna amb varies orientacions

LLEGGENDA ELECTRICITAT	
SIMBOL	DESCRIPCIÓ
	Arqueta 40x40x60cm per a pas de canalitzacions
	Arqueta 60x60x110cm per a distribucions generals
	2 Tubs PE Ø160mm
	2 Tubs PE Ø90mm
	Tub PE Ø90mm
	Tub PE Ø63mm
	Piqueta de posada a terra de 2 metres de llarg i diàmetre 16mm. Instal·lada en la base de l'arqueta

DOCUMENT: PMU-06

PROJECTE URBANITZACIÓ

PROMOTOR UBICACIÓ: AVINGUDA JAUME I, 1 - RONDA PONENT MOLLERUSSA 25230 PLA D'URGELL

PROMOTOR UBICACIÓ: ROTONDA DE PONENT SL AVDA. MERLET 8 POLIGON INDUSTRIAL PLA D'URGELL 25245 VILA-SANA

TÍTOL: PLANTA XARXA ELECTRICITAT I IL·LUMINACIÓ

DATA: 10 04 2016 ABRIL 2016 VERSIÓ 1

NUMERO PLANO: 8.0

ESCALA: 1 - 750

NOTES: PLÀNOL INSTAL·LACIONS ELECTRICITAT I IL·LUMINACIÓ XARXA M.T.

VISAT:

TECNIC REDACTOR: TONI BOSCH MIQUEL ARQUITECTE COL·LEGIAT NÚM 23451.6 tonibosch@coac.net



PROJECTE URBANITZACIÓ

AVINGUDA JAUME I, 1 - RONDA PONENT
MOLLERUSSA 25230
PLA D'URGELL

ROTONDA DE PONENT SL

AVDA. MERLET 8
POLÍGON INDUSTRIAL PLA D'URGELL
25245 VILA-SANA

DETALLS XARXA ELECTRICITAT I
IL·LUMINACIÓ

10 04 2016
ABRIL 2016
VERSIÓ 1

8.1

DETALLS CONSTRUCTIUS
RASES DE TUBS
FONAMENTS DE LLUMINARIES



TONI BOSCH MIQUEL
ARQUITECTE COL·LEGIAT NÚM 23451.6
tonibosch@coac.net

CARRER FERRER I BUSQUETS 3, LOCAL
25230 MOLLERUSSA
TELEFON 973 711841
GEMMA D'ARQUITECTURA SL

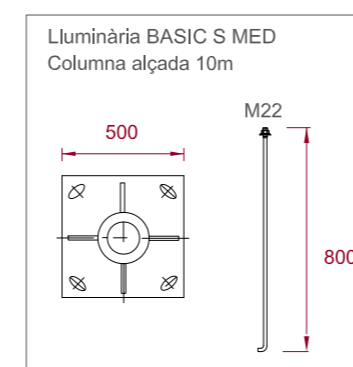
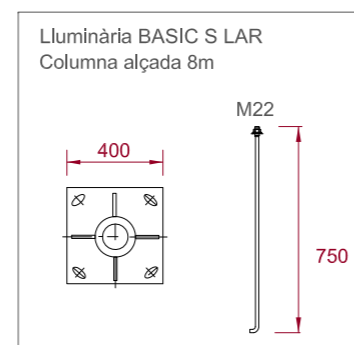
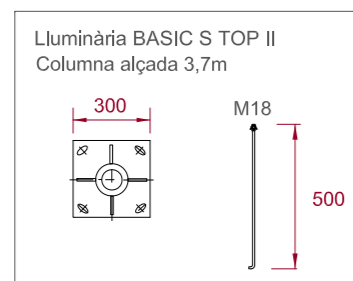
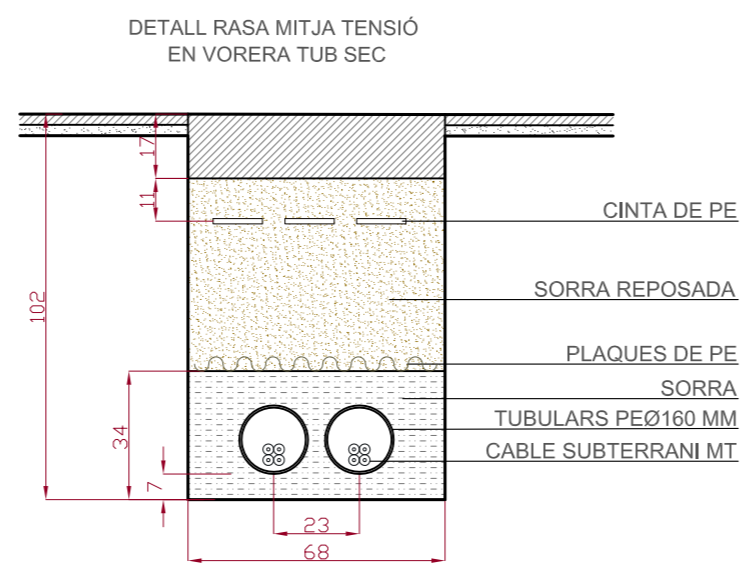
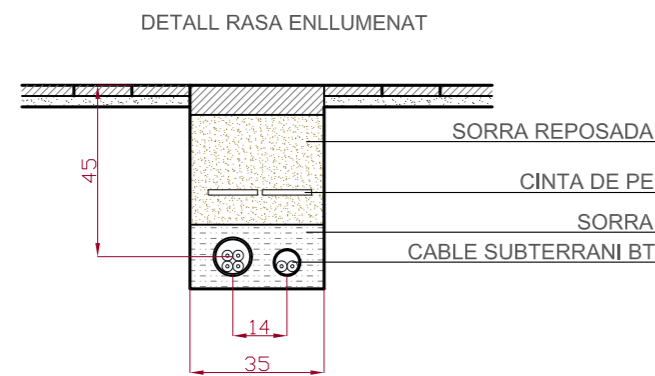

PLETINA I ANCORATGES
ANCORATGES
Sabata de fonamentació
H= 650
G= 450
Pletina: 300x300
Ancoratge: 500

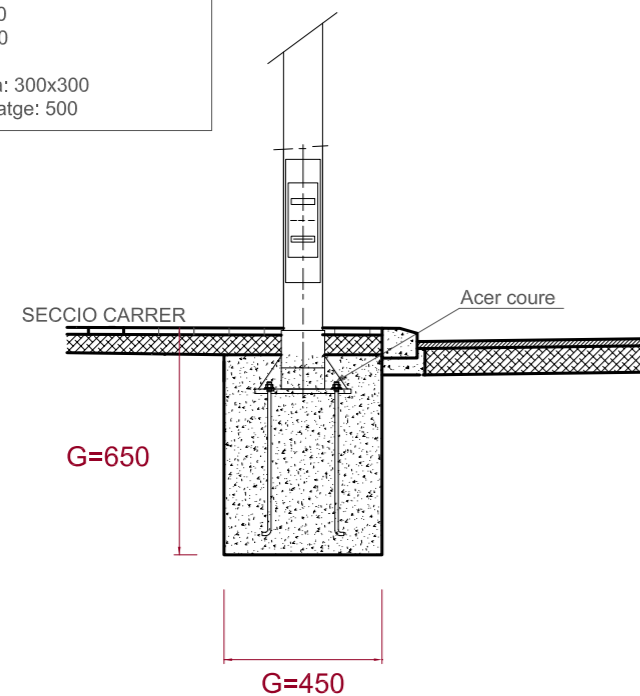

PLETINA I ANCORATGES
ANCORATGES
Sabata de fonamentació
H= 800
G= 550
Pletina: 400x400
Ancoratge: 750

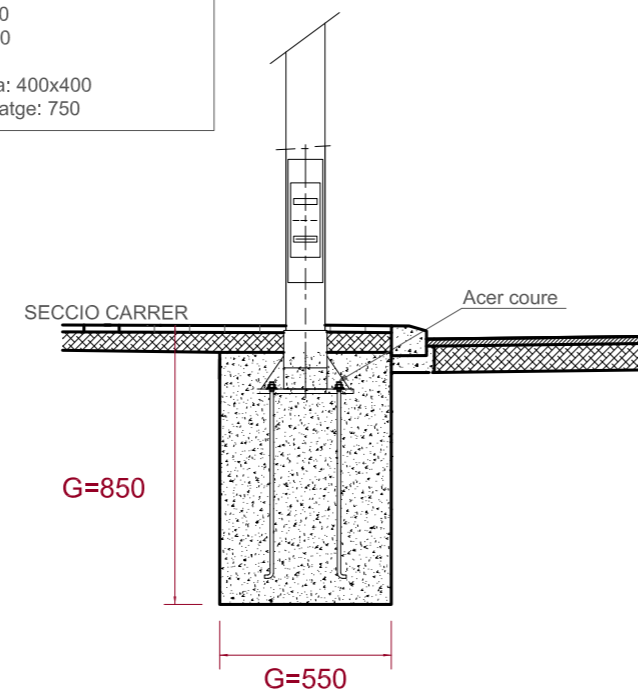

PLETINA I ANCORATGES
ANCORATGES
Sabata de fonamentació
H= 1000
G= 750
Pletina: 500x500
Ancoratge: 800

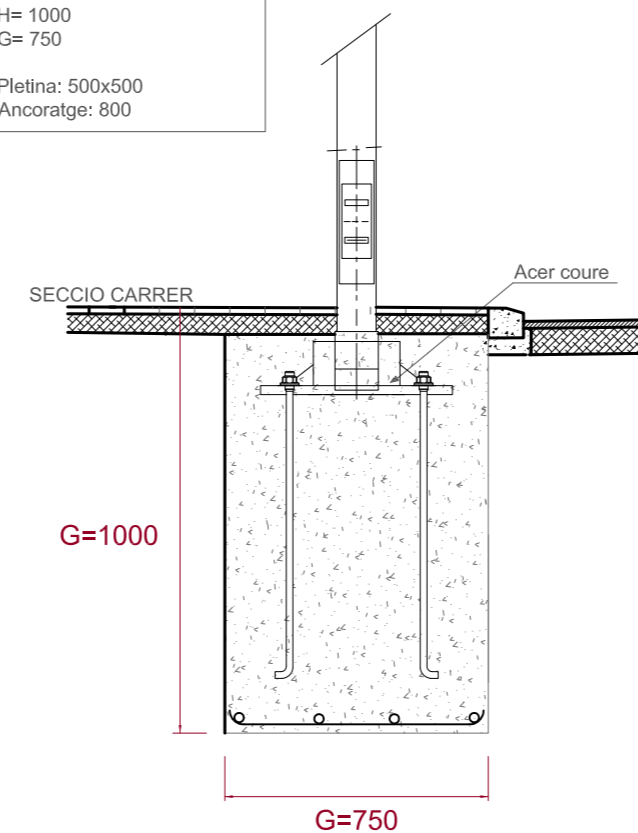

TOTES LES COL·LUMNES DISPOSEN DE PORTELLA DE 300X125MM COMPLINT
AIXI AMB LA DIRECTIVA 89/106/CEE I LA NORMA UNE-EN 40-5:2003
LES CONNEXIONS AMB EL CABLEJAT, ES REALITZARAN AMB CAIXES DE BORNES
TIPUS CLAVED

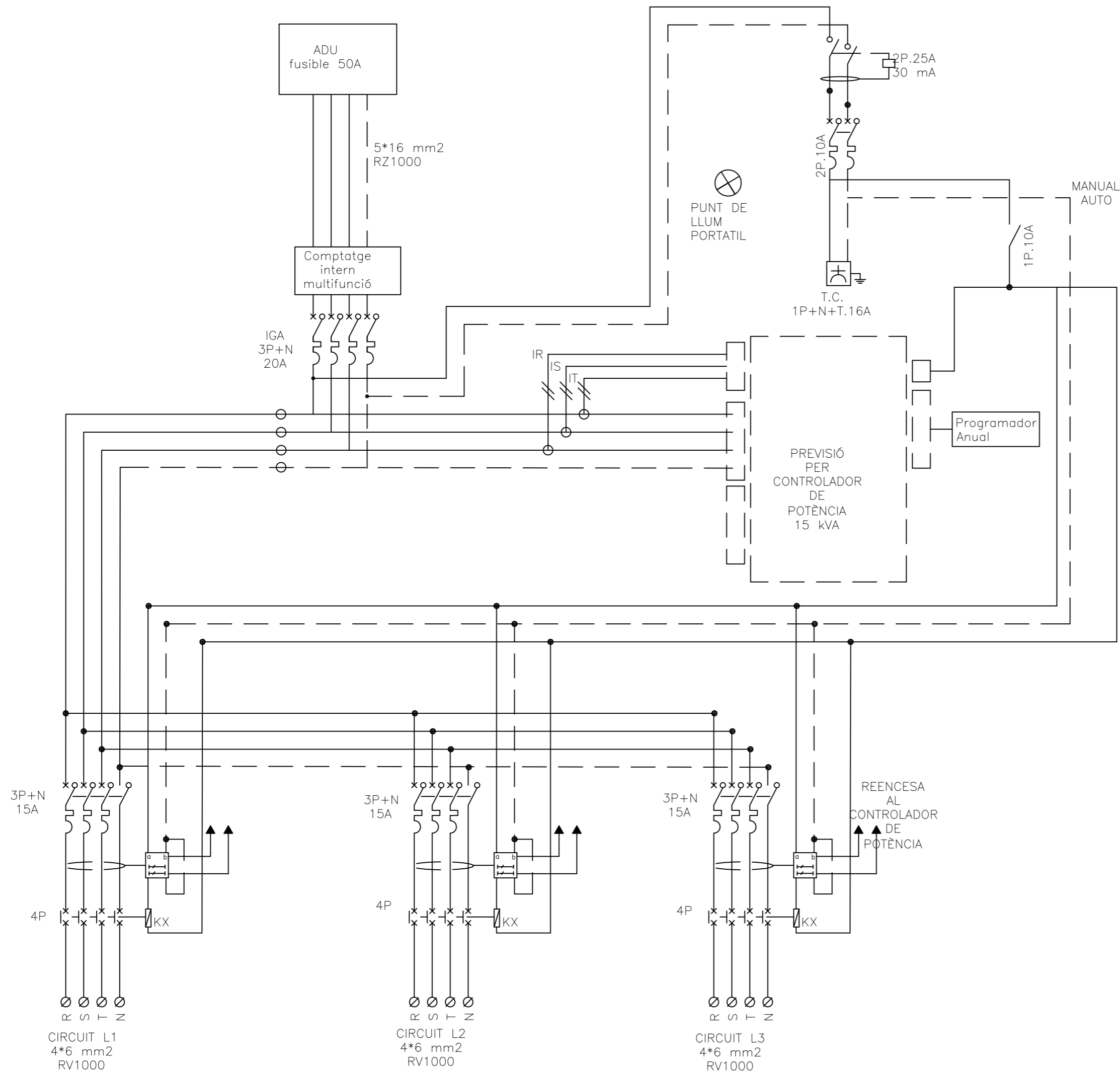

DOCUMENT	PMU-06
PROJECTE	URBANITZACIÓ
UBICACIÓ	AVINGUDA JAUME I, 1 - RONDA PONENT MOLLERUSSA 25230 PLA D'URGELL
PROMOTOR	ROTONDA DE PONENT SL
TITOL	ESQUEMA ELECTRICITAT
DATA	10 04 2016 ABRIL 2016 VERSIÓ 1
ESCALA	8.2
NOTES	INSTAL·LACIONS ESQUEMA ELECTRICITAT
VISAT	
TECNIC REDACTOR	TONI BOSCH MIQUEL ARQUITECTE COL·LEGIAT NÚM 23451.6 tonibosch@coac.net
	CARRER FERRER i BUSQUETS 3, LOCAL 25230 MOLLERUSSA TELEFON 973 711841 GEMMA D'ARQUITECTURA SL

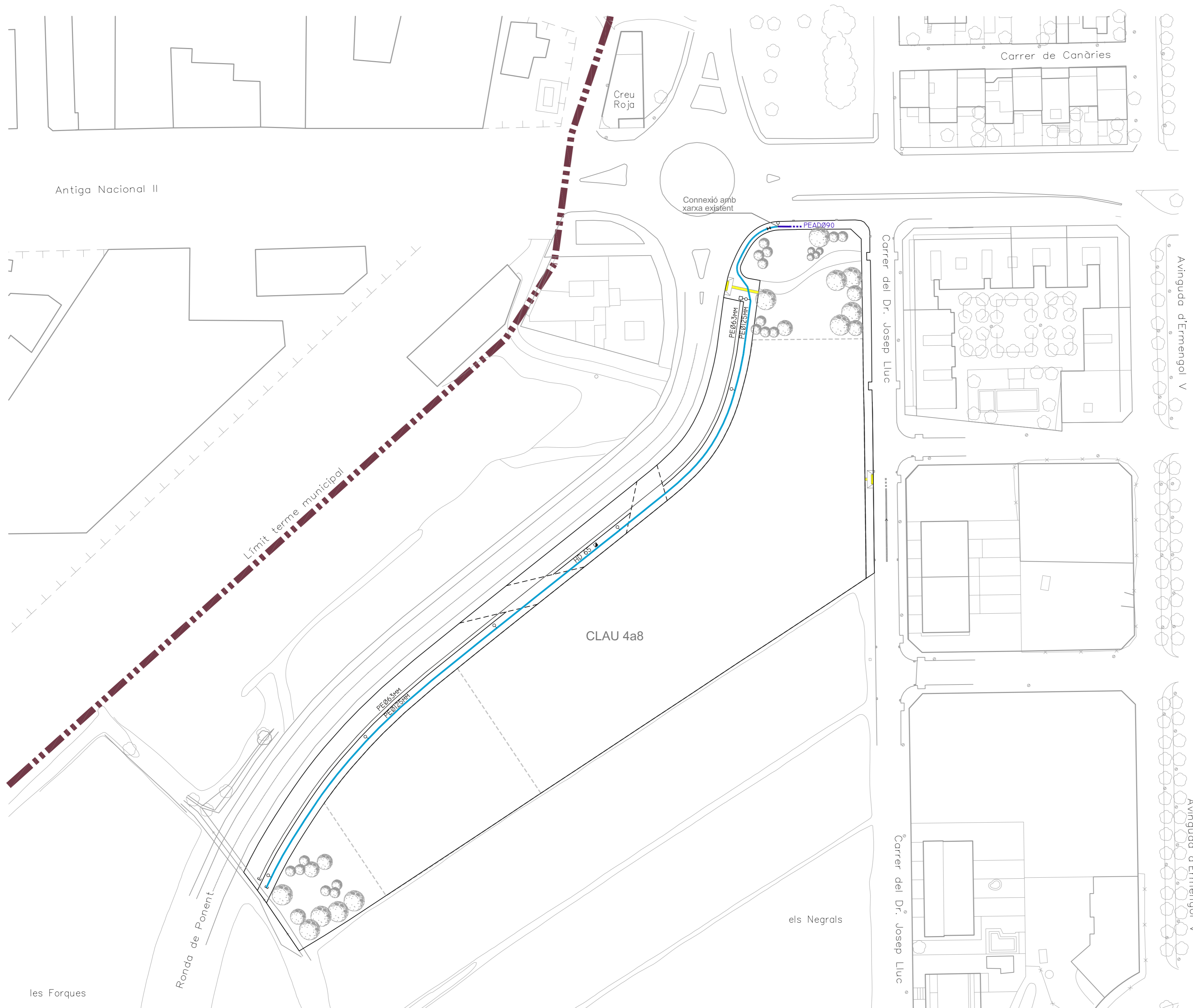

LLEGENDA XARXA AIGUA POTABLE

- PEAD090 CANONADA AIGUA POTABLE EXISTENT
- PE0125MM CANONADA AIGUA POTABLE NOVA
- ✕ VÀLVULA DE PAS
- HIDRANT INCENDIS
- BOCA DE REG
- TAP
- NUS

LLEGENDA XARXA AIGUA DE REG

- FA0600 CANONADA AIGUA DE REG EXISTENT
- PE063MM CANONADA AIGUA DE REG NOVA
- ✕ VÀLVULA DE PAS
- □ ESCOMESA DE REG AMB COMPTADOR I ARQUETA DE 60x60x50 cm. AMB AIXETA DE PAS, FILTRE DE MALLS, REGULADOR DE PRESSIÓ, ELECTROVÀLVULA I SOLENOIDE.
- TAP

DOCUMENT PMU-06

PROJECTE URBANITZACIÓ

PROMOTOR UBICACIÓ AVINGUDA JAUME I, 1 - RONDA PONENT
MOLLERUSSA 25230
PLA D'URGELL

ROTONDA DE PONENT SL

PROMOTOR UBICACIÓ AVDA. MERLET 8
POLÍGON INDUSTRIAL PLA D'URGELL
25245 VILA-SANA

TÍTOL PLANTA XARXA AIGUA

DATA 10 04 2016
ABRIL 2016
VERSIÓ 1

NUMERO PLANO 9.0

ESCALA 1 - 750

NOTES

VISAT

TECNIC REDACTOR TONI BOSCH MIQUEL
ARQUITECTE COL·LEGIAT NÚM 23451.6
tonibosch@coac.net

PROJECTE URBANITZACIÓ

AVINGUDA JAUME I, 1 - RONDA PONENT
MOLLERUSSA 25230
PLA D'URGELL

ROTONDA DE PONENT SL

AVDA. MERLET 8
POLIGON INDUSTRIAL PLA D'URGELL
25245 VILA-SANA

DETALLS XARXA AIGUA

10 04 2016
ABRIL 2016
VERSIÓ 1

9.1

1 - 20

RASA TIPUS SOTA VORERA
CANONADA DE POLIETILÈ Ø 200 PER ABASTAMENT
ESCALA 1/10

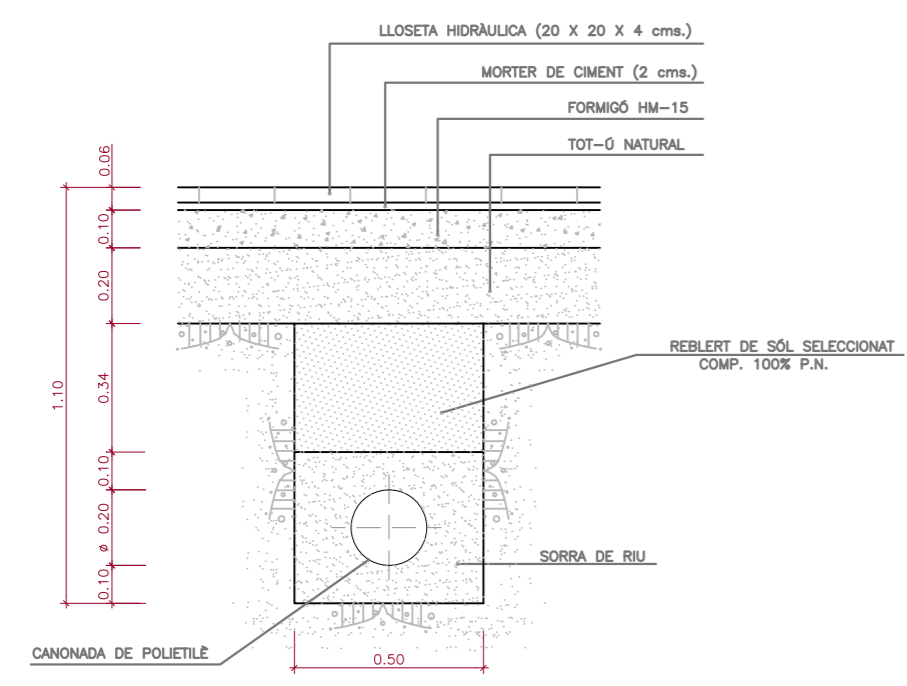

RASA TIPUS SOTA CALÇADA
CANONADA DE POLIETILÈ Ø 200 PER ABASTAMENT
ESCALA 1/10

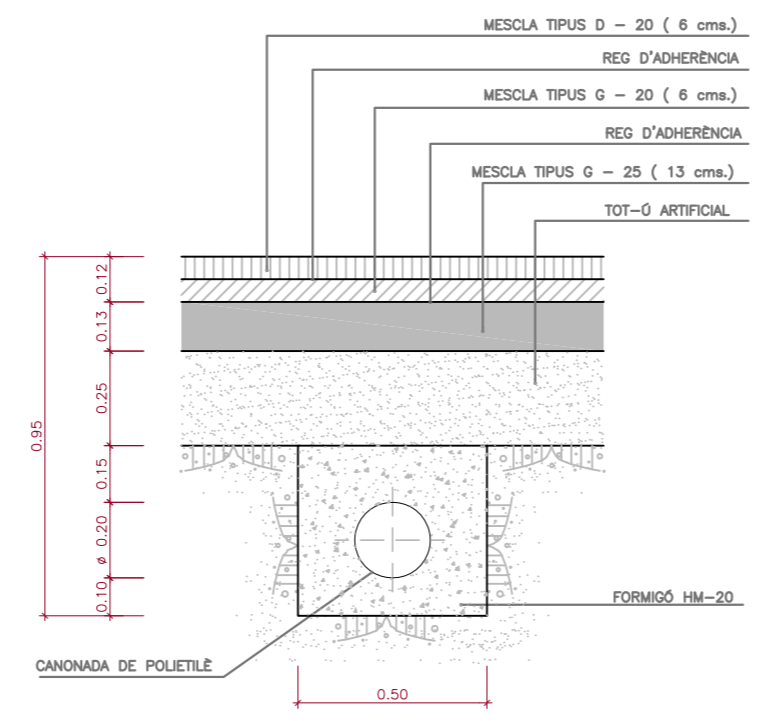

REGISTRE PER VÀLVULA DE COMPORTA TIPUS AVK
SENSE ESCALA

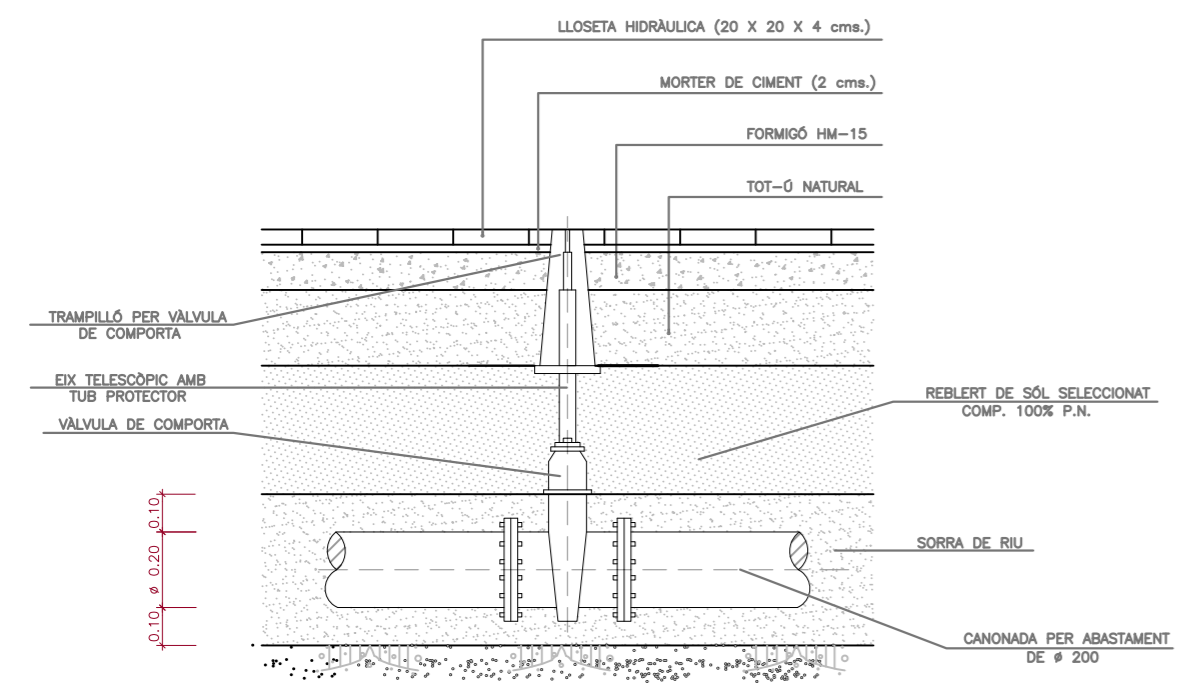

HIDRANT CONTRA INCENDIS

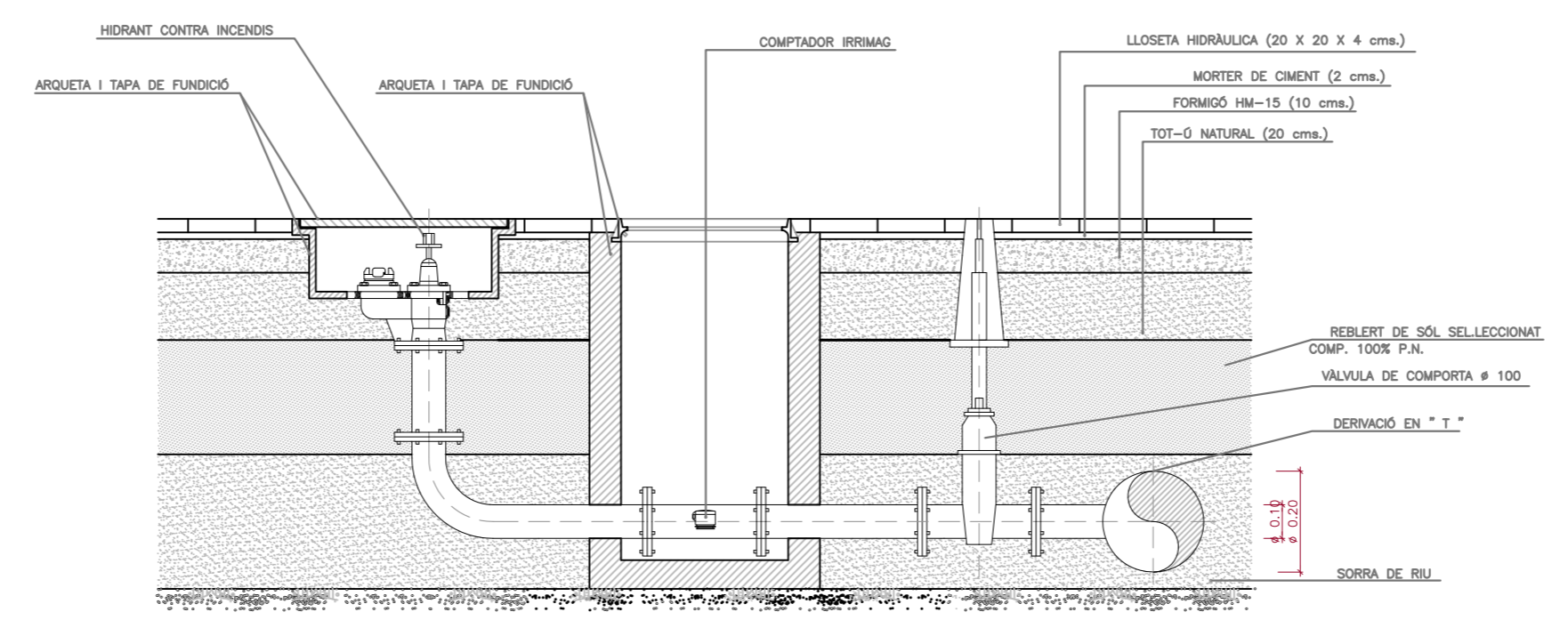

DOCUMENT
UBICACIO
PROMOTOR
TITOL
DATA
PLANO
ESCALA
NOTES
VISAT
TECNIC REDACTOR

TONI BOSCH MIQUEL
ARQUITECTE COL·LEGIAT NÚM 23451.6
tonibosch@coac.net

CARRER FERRER i BUSQUETS 3, LOCAL
25230 MOLLERUSSA
TELEFON 973 711841
GEMMA D'ARQUITECTURA SL

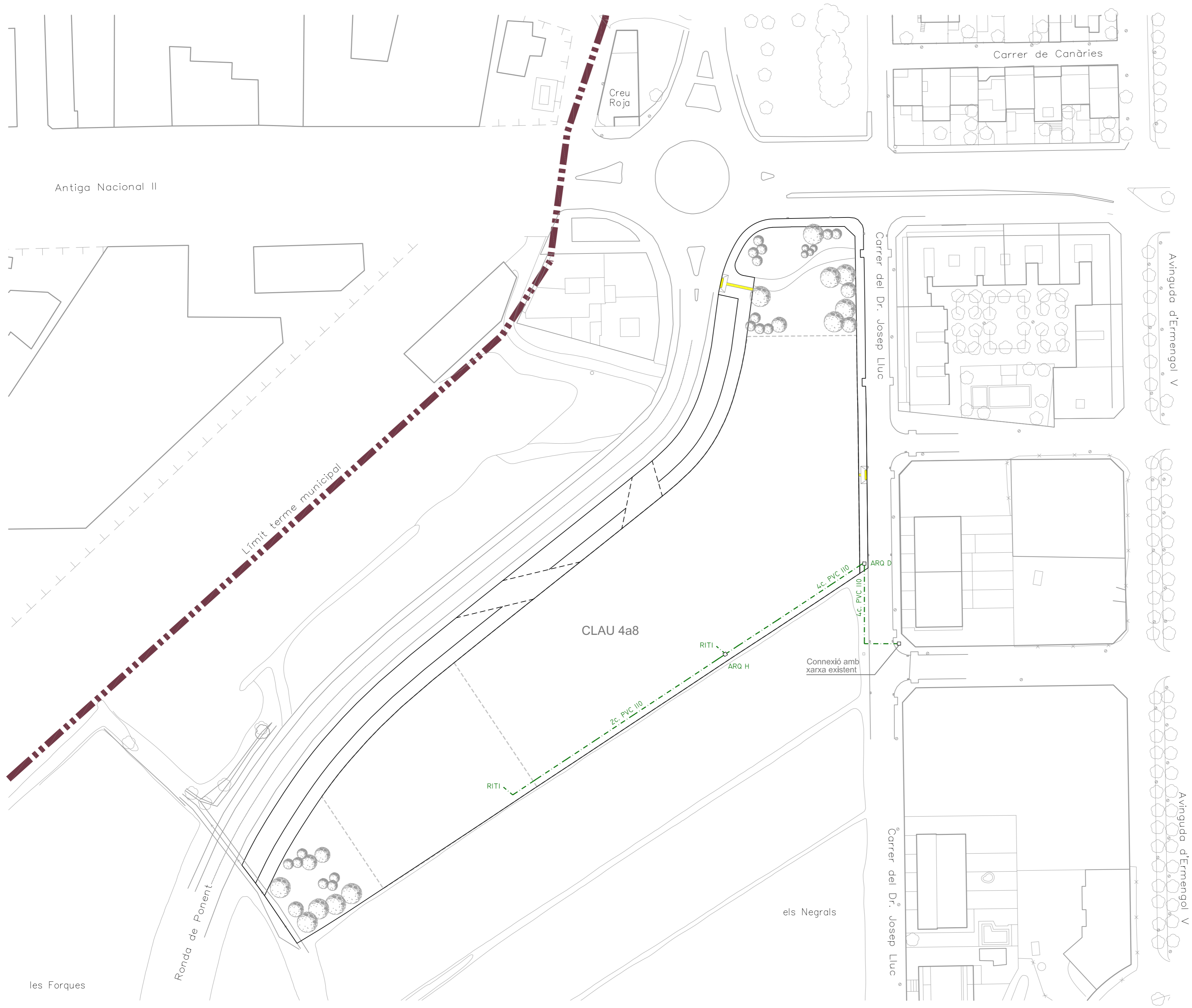

- LLEGGENDA XARXA TELEFONIA
- 6c. PVC 110 CANALITZACIÓ TELEFONIA EXISTENT
 - 2c. PVC 110 CANALITZACIÓ TELEFONIA NOVA
 - ARQUETA

DOCUMENT	PMU-06
PROJECTE URBANITZACIÓ	
UBICACIÓ	AVINGUDA JAUME I, 1 - RONDA PONENT MOLLERUSSA 25230 PLA D'URGELL
PROMOTOR	ROTONDA DE PONENT SL AVDA. MERLET 8 POLIGON INDUSTRIAL PLA D'URGELL 25245 VILA-SANA
TITOL	PLANTA XARXA TELEFONIA
DATA	10 04 2016 ABRIL 2016 VERSIO 1
NUMERO PLANO	10.0
ESCALA	1 - 750
NOTES	
VISAT	
TECNIC REDACTOR	TONI BOSCH MIQUEL ARQUITECTE COL·LEGIAT NÚM 23451.6 tonibosch@coac.net

PROJECTE URBANITZACIÓ

AVINGUDA JAUME I, 1 – RONDA PONENT
MOLLERUSSA 25230
PLA D'URGELL

ROTONDA DE PONENT SL

AVDA. MERLET 8
POLIGON INDUSTRIAL PLA D'URGELL
25245 VILA-SANA

DETALLS XARXA TELEFONIA

10 04 2016
ABRIL 2016
VERSIÓ 1

10.1

1 - 30

TONI BOSCH MIQUEL
ARQUITECTE COL·LEGIAT NÚM 23451.6
tonibosch@coac.net

CARRER FERRER i BUSQUETS 3, LOCAL
25230 MOLLERUSSA
TELEFON 973 711841
GEMMA D'ARQUITECTURA SL

SECCIONS TIPUS DE RASES DE CANALITZACIÓ

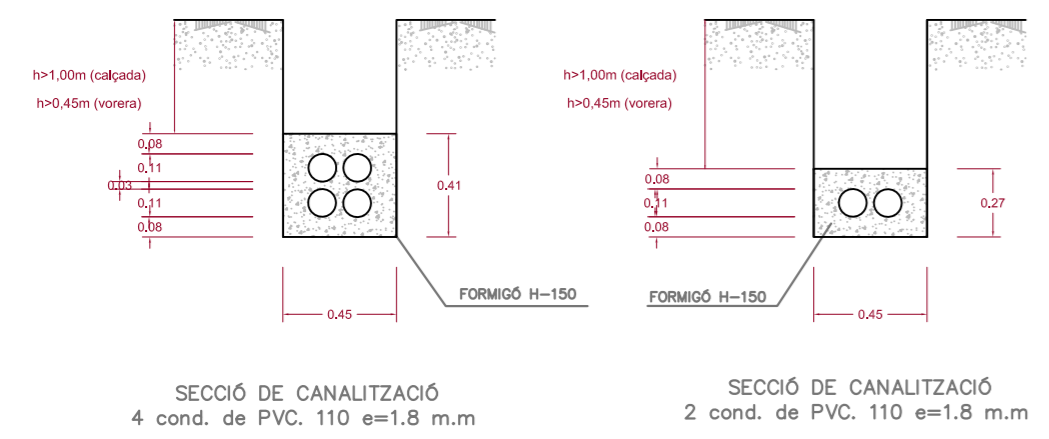

ARQUETA TIPUS D (H)

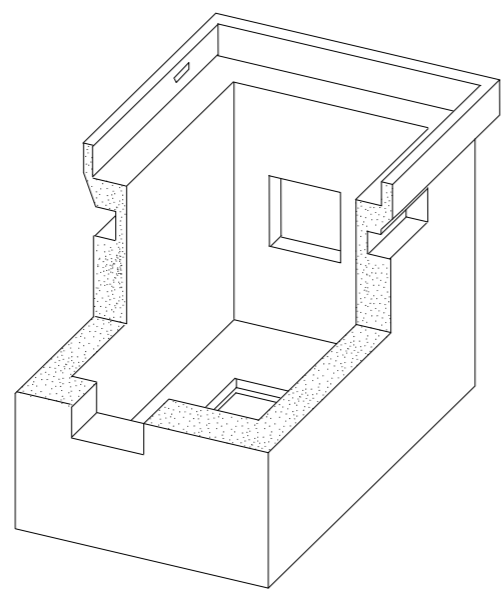
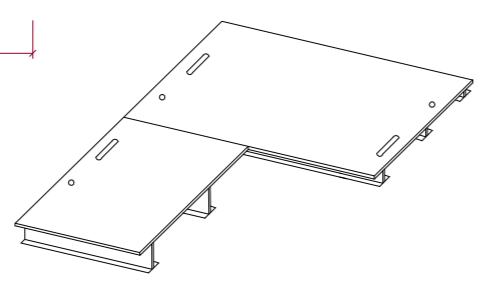
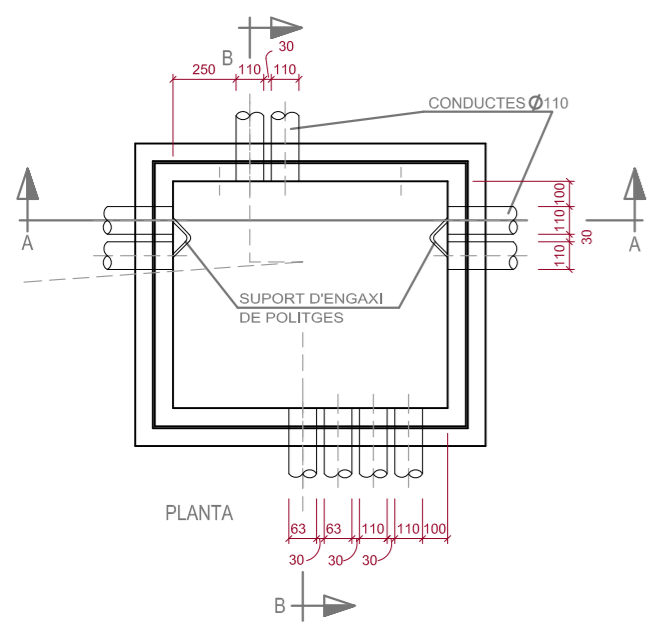
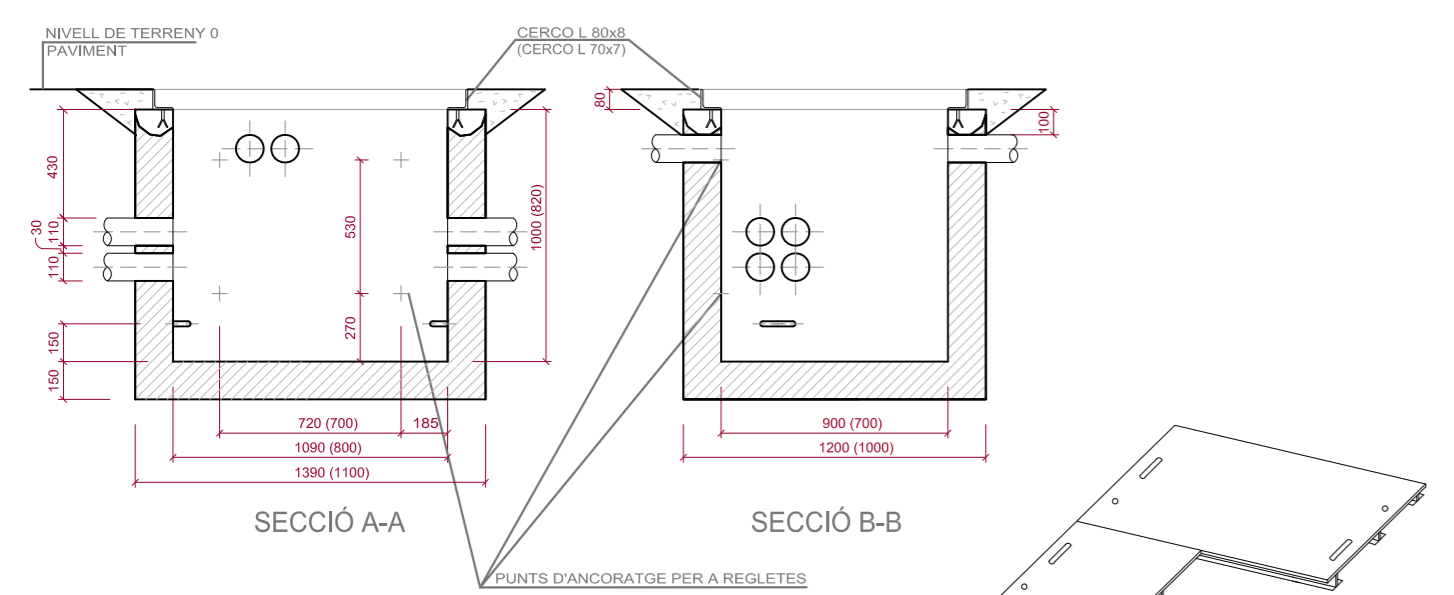

SISTEMA DE TANCAMENTS DE TAPES

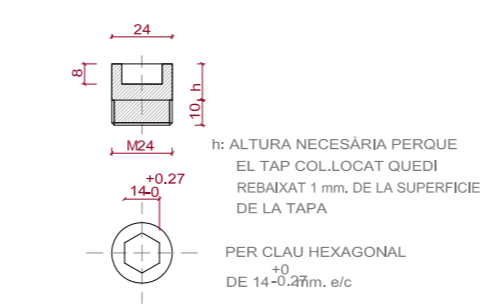

h: ALTURA NECESSÀRIA PERQUE EL TAP COL·LOCAT QUEDI REBAIXAT 1 mm. DE LA SUPERFICIE DE LA TAPA

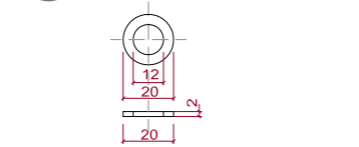

M20x1.5-5g
M12-6H

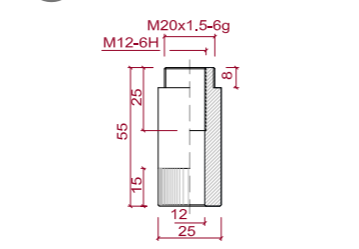

M20
M20

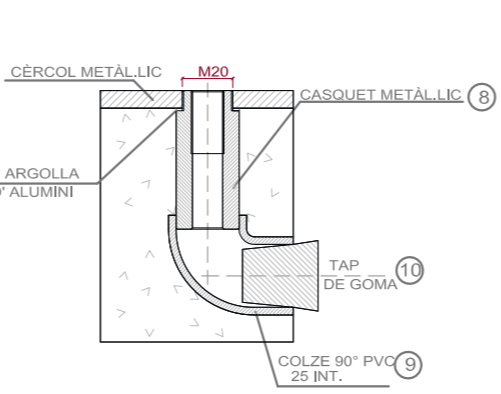

CASQUET EN PARET DE FORMIGÓ PER TANCAMENT

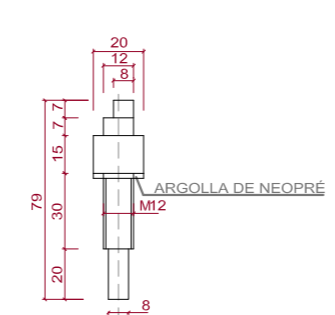

7 ARGOLLA D'ALUMINI



CASQUET SOLDAT AL PERFIL EN LA TAPA

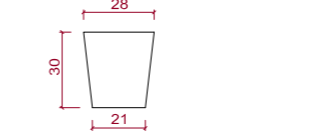

M24

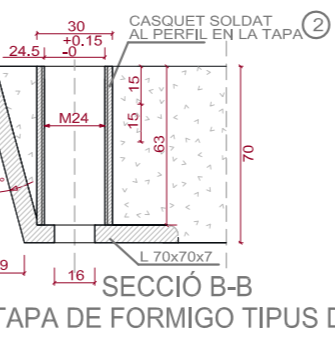



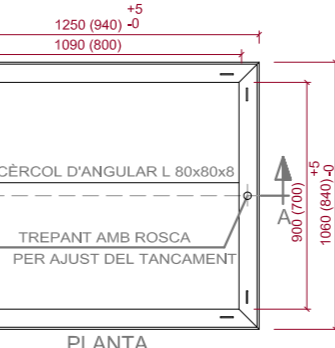

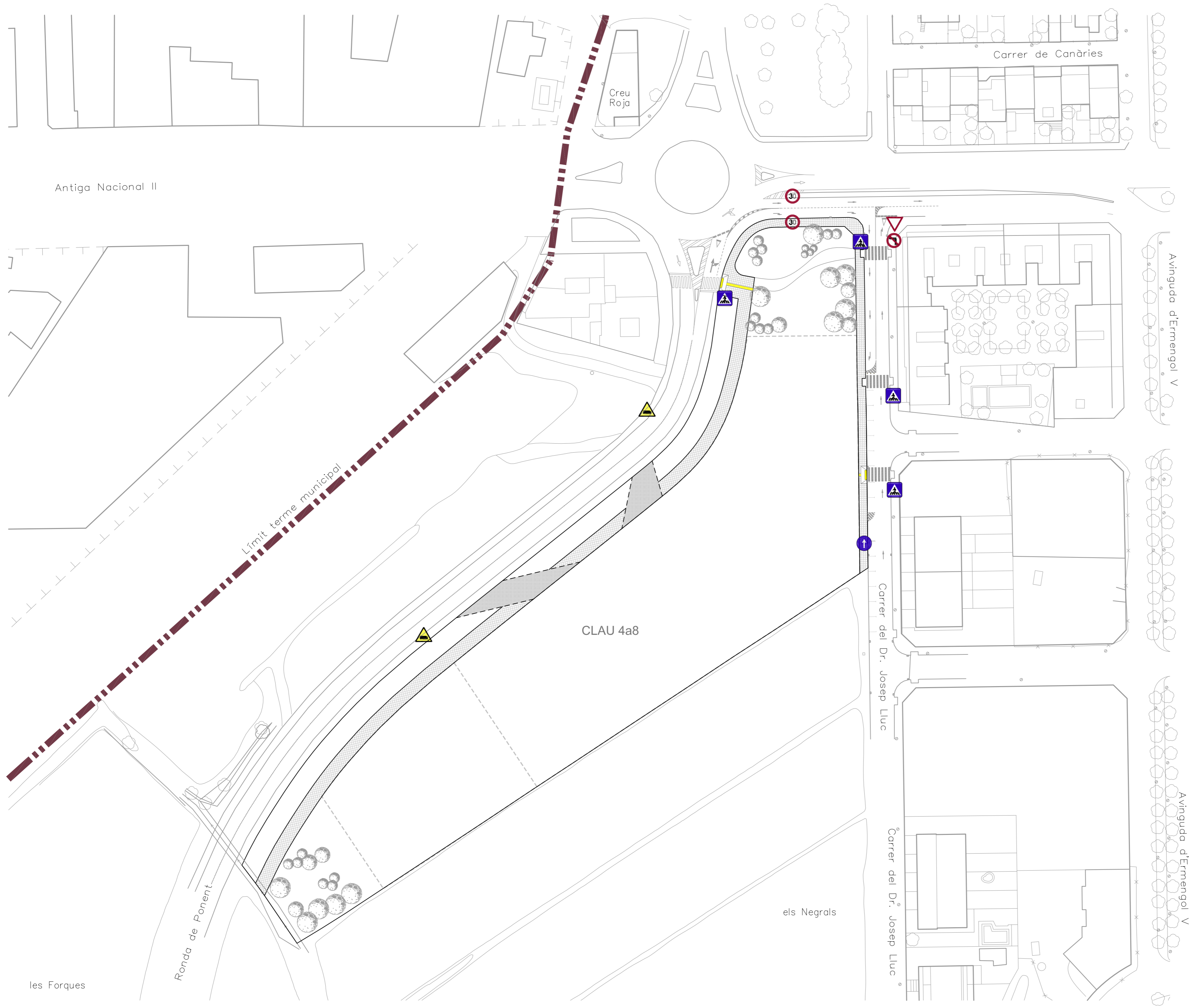



1250 (940)
1090 (800)







LLEGENDA SENYALITZACIÓ VIÀRIA VERTICAL

-  CEDIU EL PAS
-  VELOCITAT MÀXIMA OBLIGATÒRIA
-  PROHIBIT GIR A L'ESQUERRA
-  PROHIBIT GIR A LA DRETA
-  SITUACIÓ D'UN PAS DE VIANANTS
-  CARRER DE SENTIT ÚNIC
-  DIRECCIÓ OBLIGATÒRIA
-  PERILL SORTIDA CAMIONS

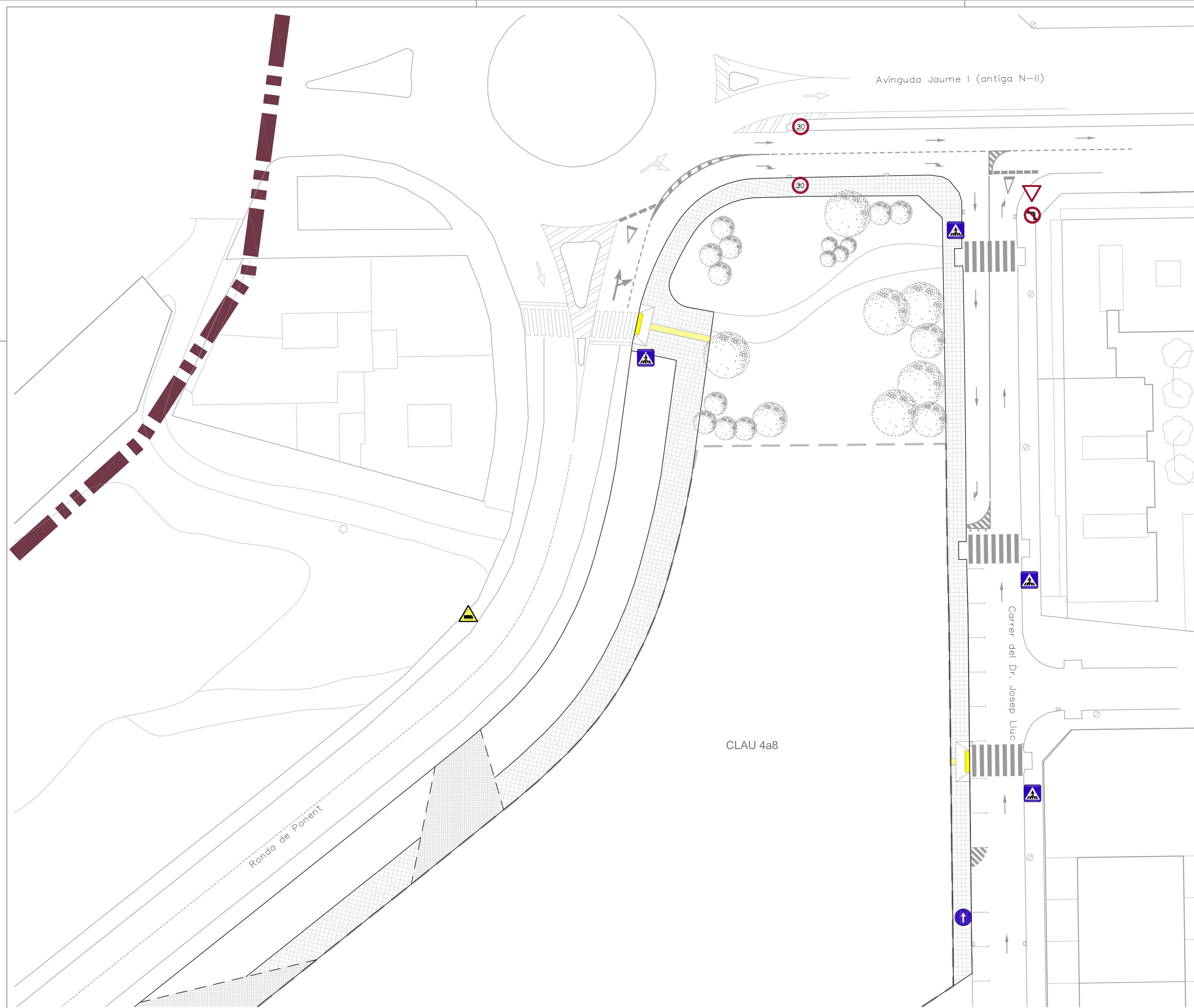
DOCUMENT	PMU-06
PROJECTE URBANITZACIÓ	
UBICACIÓ	AVINGUDA JAUME I, 1 - RONDA PONENT MOLLERUSSA 25230 PLA D'URGELL
PROMOTOR	ROTONDA DE PONENT SL AVDA. MERLET 8 POLÍGON INDUSTRIAL PLA D'URGELL 25245 VILA-SANA
TÍTOL	PLANTA SENYALITZACIÓ DE VIALS
DATA	10 04 2016 ABRIL 2016 VERSIO 1
NUMERO PLANO	11.0
ESCALA	1 - 750
NOTES	
VIBAT	
TECNIC REDACTOR	TONI BOSCH MIQUEL ARQUITECTE COL·LEGIAT NÚM 23451.6 tonibosch@coac.net



LLEGENDA SENYALITZACIÓ VIÀRIA VERTICAL

-  CEDIU EL PAS
-  VELOCITAT MÀXIMA OBLIGATÒRIA
-  PROHIBIT GIR A L'ESQUERRA
-  PROHIBIT GIR A LA DRETA
-  SITUACIÓ D'UN PAS DE VIANANTS
-  CARRER DE SENTIT ÚNIC
-  DIRECCIÓ OBLIGATÒRIA
-  PERILL SORTIDA CAMIONS

DOCUMENT	PMU-06
PROMOTOR	PROJECTE URBANITZACIÓ AVINGUDA JAUME I, 1 - RONDA PONENT MOLLERUSSA 25230 PLA D'URGELL
TITOL	ROTONDA DE PONENT SL AVDA. MERLET 8 POLÍGON INDUSTRIAL PLA D'URGELL 25245 VILA-SANA
DATA	10 04 2016 ABRIL 2016 VERSIÓ 1
NUMERO PLANO	11.1
ESCALA	1 - 300
NOTES	
VIBAT	
TECNIC REDACTOR	TONI BOSCH MIQUEL ARQUITECTE COL·LEGIAT NÚM 23451.6 tonibosch@coac.net
	CARRER FERRER I BUSQUETS 3, LOCAL 25230 MOLLERUSSA TELEFON 973 711841 GEMMA D'ARQUITECTURA SL

PROJECTE URBANITZACIÓ

AVINGUDA JAUME I, 1 - RONDA PONENT
MOLLERUSSA 25230
PLA D'URGELL

ROTONDA DE PONENT SL

AVDA. MERLET 8
POLÍGON INDUSTRIAL PLA D'URGELL
25245 VILA-SANA

DETALLS SENYALITZACIÓ VIALS

DATA

10 04 2016
ABRIL 2016
VERSIÓ 1

NUMERO PLANO

11.2

ESCALA

1 - 100

NOTES

VISAT

TECNIC REDACTOR

TONI BOSCH MIQUEL
ARQUITECTE COL·LEGIAT NÚM 23451.6
tonibosch@coac.net

CARRER FERRER I BUSQUETS 3, LOCAL
25230 MOLLERUSSA
TELEFON 973 711841

GEMMA D'ARQUITECTURA SL

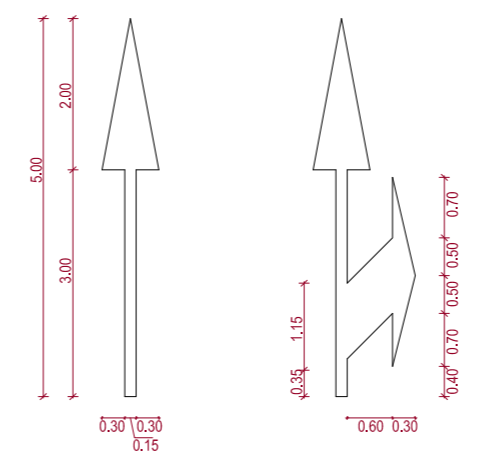
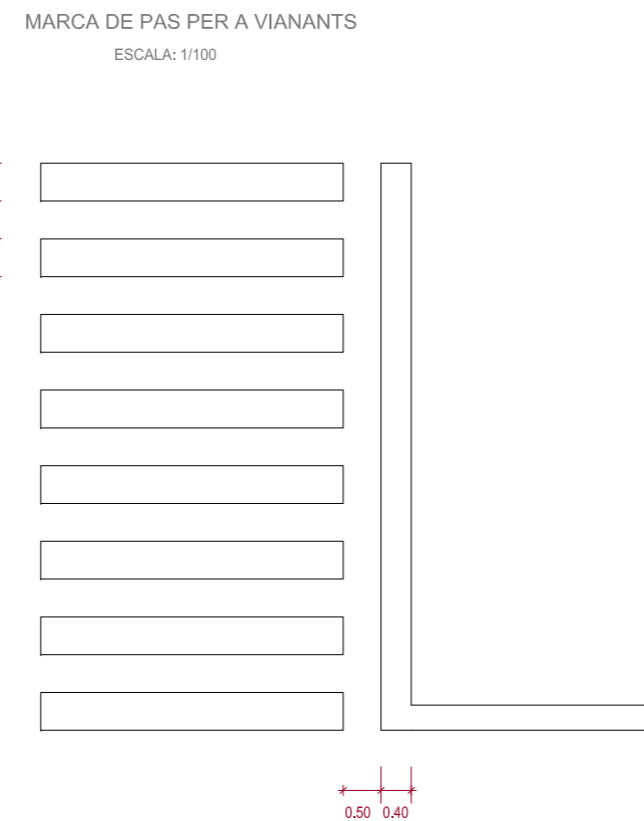
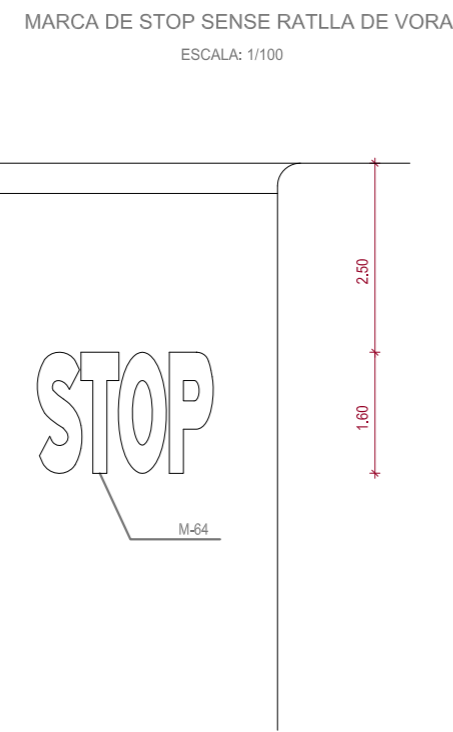
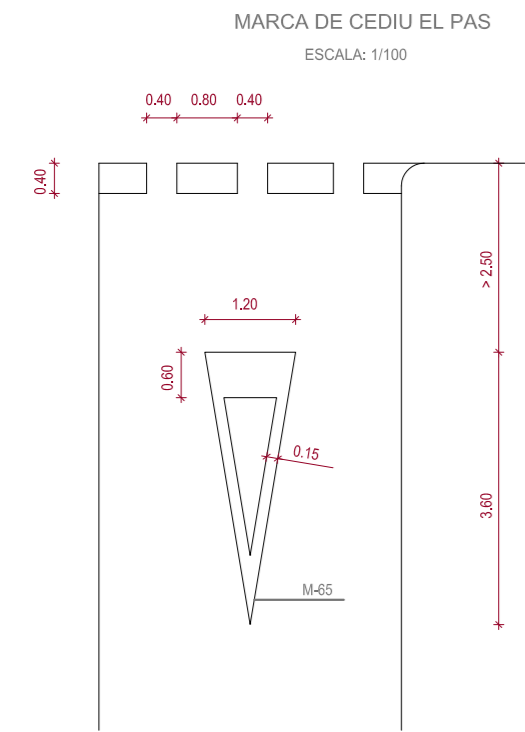

NOTA:
LA SENYALITZACIÓ HORIZONTAL
ES REALITZARÀ AMB PINTURA
REFLECTORA AMB MICROESFERES
DE VIDRE.

POSTES DE SENYALITZACIÓ
ESCALA: 1/40

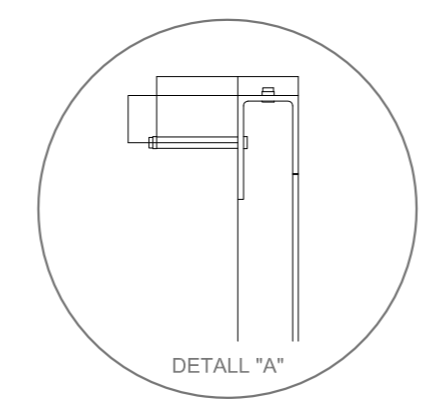
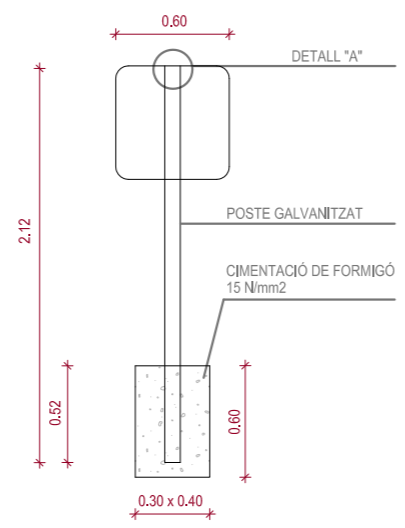
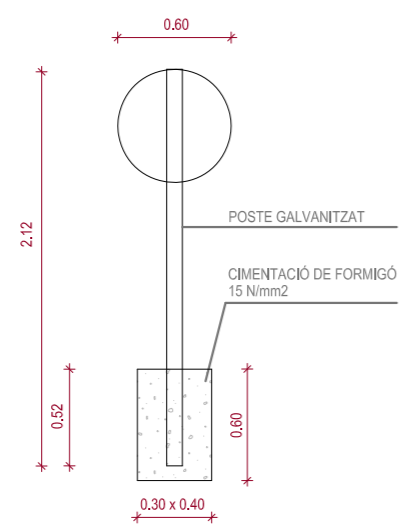
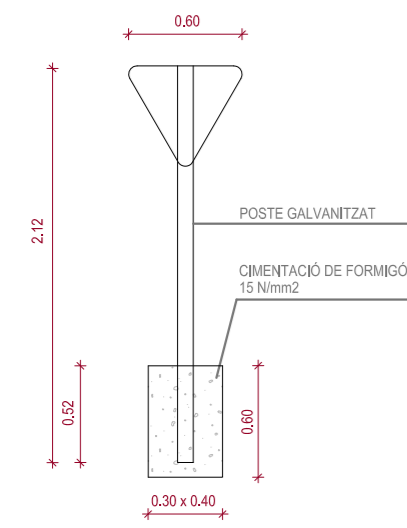

R-1 CEDIU EL PAS



R-301 VELOCITAT MÀX. OBLIGATÒRIA



R-303 PROHIBIT GIR A L'ESQUERRA



S-13 SITUACIÓ D'UN PAS DE VIANANTS

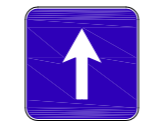

S-11 CARRER DE SENTIT ÚNIC

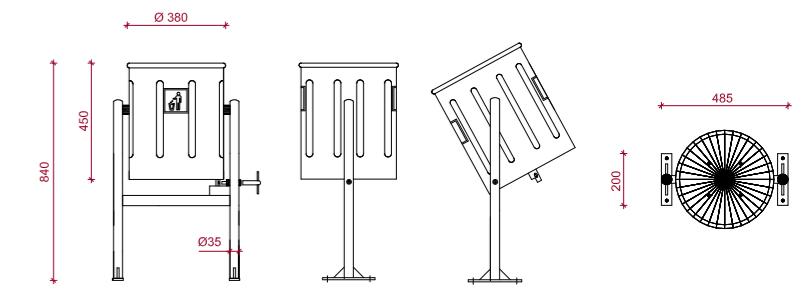
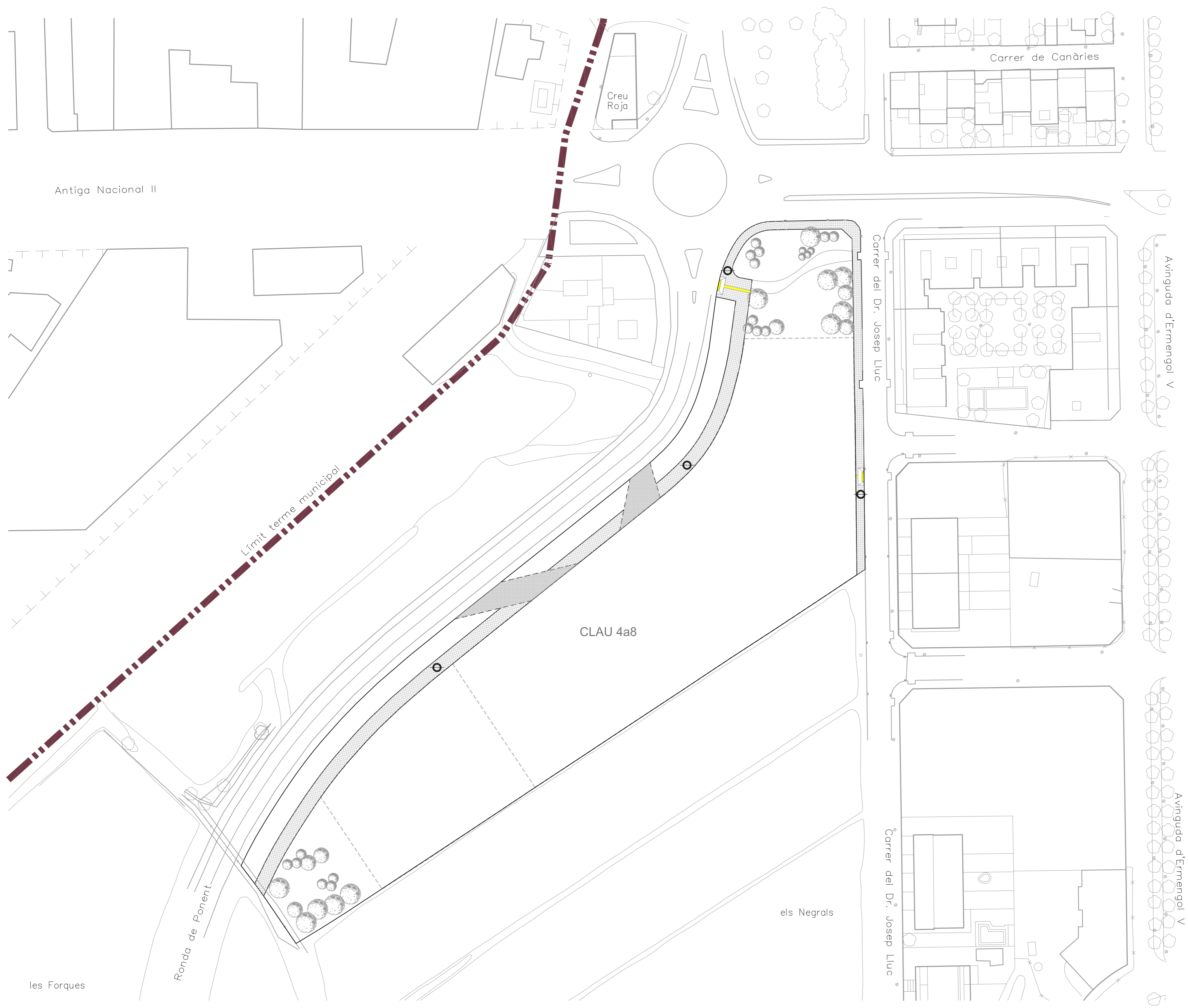

Característiques: PAPERERA DE 50 Lts, D'ALTÍSSIMA RESISTÈNCIA AMB SOBREDIMENSIONAMENT DE LES SEVES PECES. LA CUBETA BASCULANT INCORPORA UN SISTEMA DE TOPALL DE SEGURETAT, QUE MILLORA EL SEU MANEIG I FACILITA EL BUIDATGE. TAMBÉ INCORPORA UN SISTEMA DE TANCAMENT AMB CLAU ANTIVANDÀLIC QUE BLOQUEJA LA CUBETA.

Materials: CUBETA ABATIBLE I ESTRUCTURA DE FERRO. BASE D'ANCORATGE I PLATINES RECTANGULARS AMB 2 FORATS DE Ø 12 mm PEL SEU FIXAMENT AL TERRA.

Acabats: ZINCAT ELECTROLITIC PER IMMERSIÓ, APLICANT POSTERIORMENT IMPRIMACIÓ I ESMALT EN POLIÈSTER AL FORN. COLOR OXIRÒN NEGRE FORJA. INCORPORA ICONOGRAFIA.

Ancoratge: MITJANÇANT QUATRE PERNES DE EXPANSIÓ DE M8

DOCUMENT: PMU-06

PROJECTE URBANITZACIÓ

PROMOTOR UBICACIÓ: AVINGUDA JAUME I, 1 - RONDA PONENT MOLLERUSSA 25230 PLA D'URGELL

ROTONDA DE PONENT SL

AVDA. MERLET 8 POLÍGON INDUSTRIAL PLA D'URGELL 25245 VILA-SANA

TÍTOL: PLANTA MOBILIARI

DATA: 10 04 2016 ABRIL 2016 VERSIÓ 1

NUMERO PLANO: 12.0

ESCALA: 1 - 750

NOTES:

VISAT:

TECNIC REDACTOR: TONI BOSCH MIQUEL ARQUITECTE COL·LEGIAT NÚM 23451.6 tonibosch@coac.net

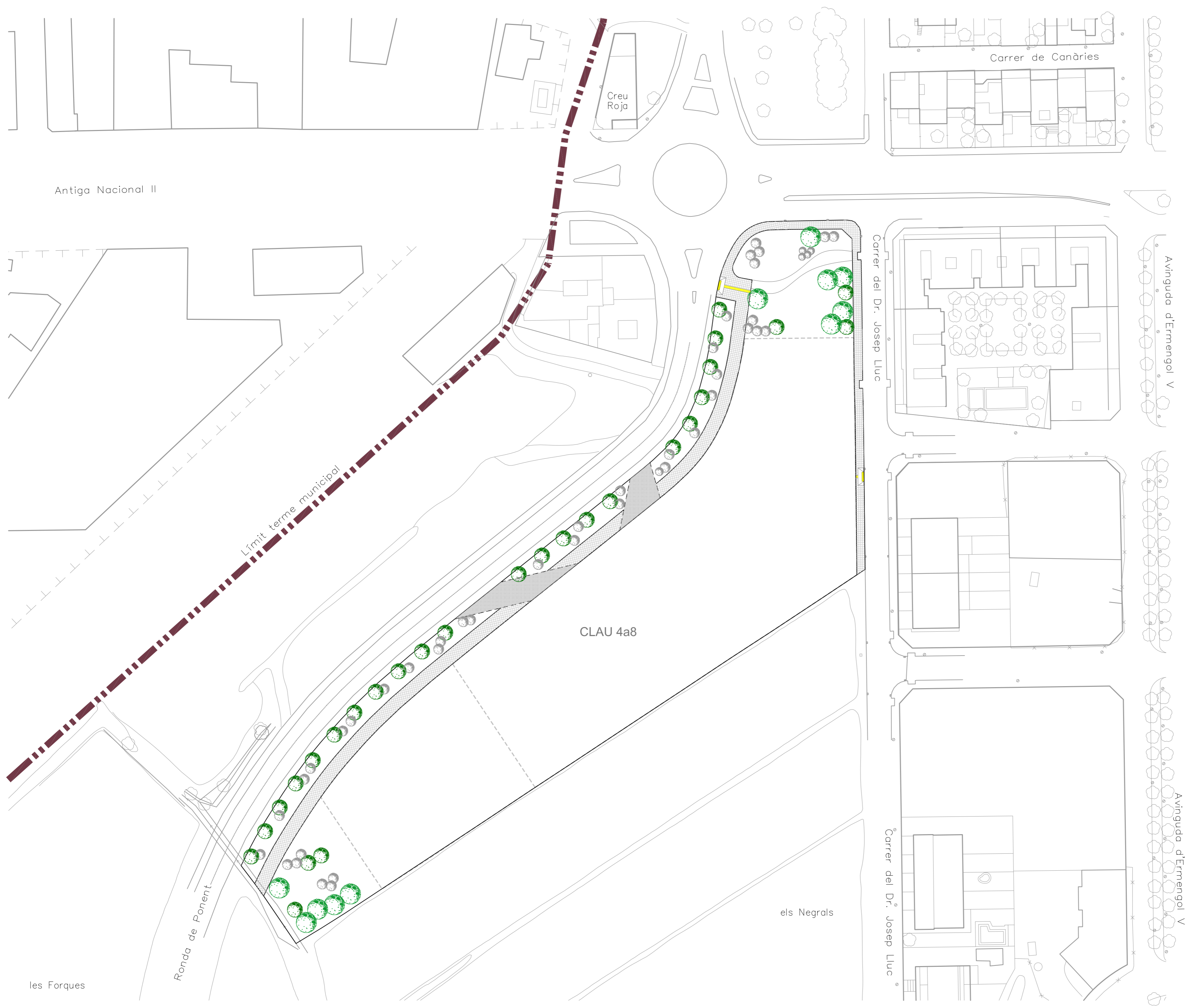

LLEGENDA ARBRAT



*ELS CLOTS DE PLANTACIÓ DE L'ARBRAT SERAN COM A MÍNIM D'1,00 M3

DOCUMENT

PMU-06

PROJECTE URBANITZACIÓ

UBICACIÓ

AVINGUDA JAUME I, 1 - RONDA PONENT
MOLLERUSSA 25230
PLA D'URGELL

PROMOTOR

ROTONDA DE PONENT SL

TÍTOL

AVDA. MERLET 8
POLÍGON INDUSTRIAL PLA D'URGELL
25245 VILA-SANA

PLANTA JARDINERIA

DATA

10 04 2016
ABRIL 2016
VERSIÓ 1

NUMERO PLANO

13.0

ESCALA

1 - 750

NOTES

VISAT

TECNIC REDACTOR

TONI BOSCH MIQUEL
ARQUITECTE COL·LEGIAT NÚM 23451.6
tonibosch@coac.net

CARRER FERRER I BUSQUETS 3, LOCAL
25230 MOLLERUSSA
TELEFON 973 711841
GEMMA D'ARQUITECTURA SL

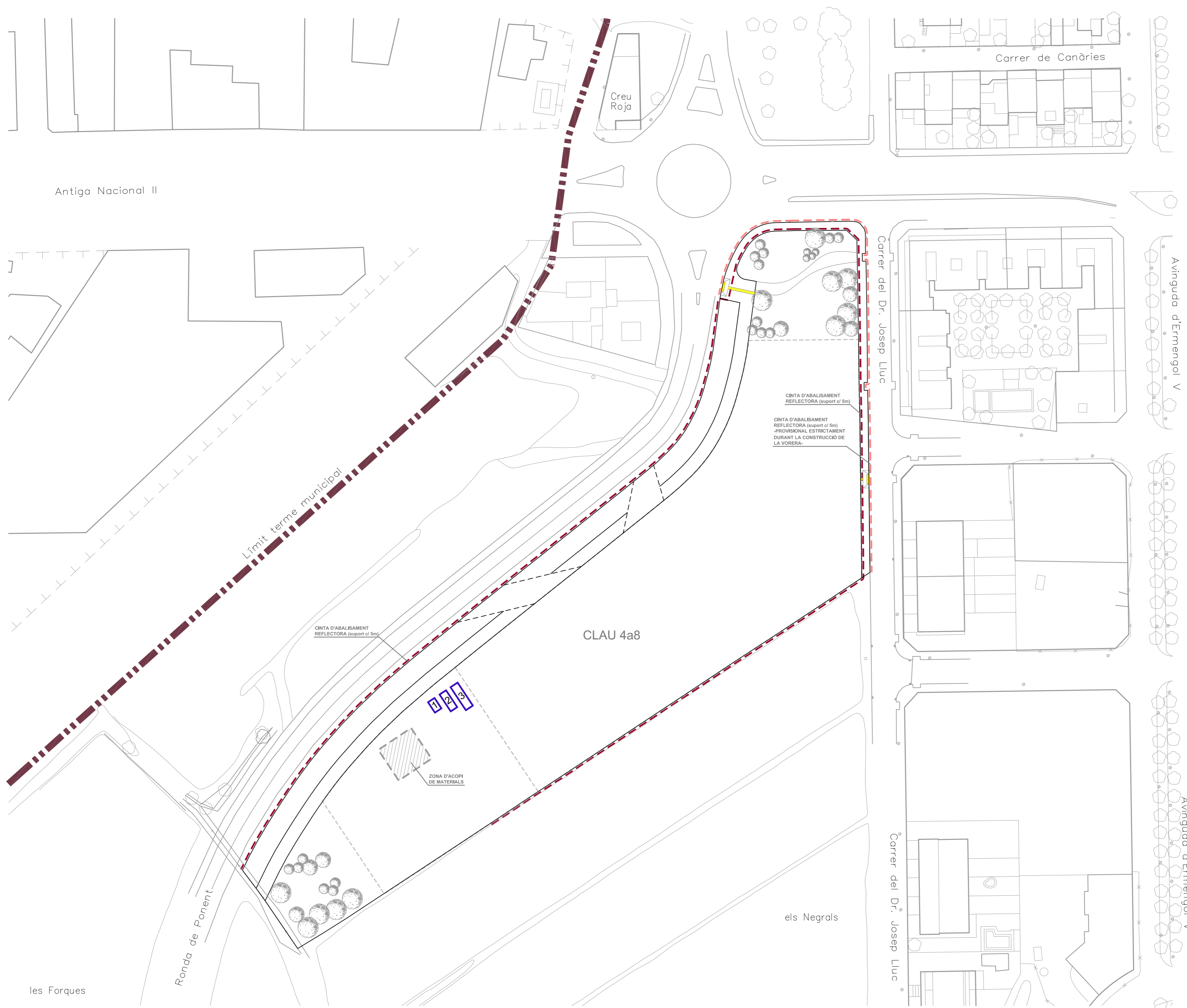

LLEGENDA INSTAL·LACIONS PROVISIONALS D'OBRA

- 1** MÒDUL PREFABRICAT DE SANITARIS DE 3,7 x 2,3 x 2,3 m
- 2** MÒDUL PREFABRICAT DE MENJADOR DE 6,0 x 2,3 x 2,6 m
- 3** MÒDUL PREFABRICAT DE VESTIDORS DE 8,2 x 2,5 x 2,3 m

DOCUMENT PMU-06

PROJECTE URBANITZACIÓ

UBICACIÓ AVINGUDA JAUME I, 1 - RONDA PONENT MOLLERUSSA 25230 PLA D'URGELL

PROMOTOR ROTONDA DE PONENT SL

AVDA. MERLET 8 POLÍGON INDUSTRIAL PLA D'URGELL 25245 VILA-SANA

TÍTOL PLANTA INSTAL·LACIONS PROVISIONALS D'OBRA

DATA 10 04 2016 ABRIL 2016 VERSIÓ 1

E1.0

ESCALA 1 - 750

NOTES SITUACIÓ PROPOSADA SUPERFÍCIES PROPIETAT EN TRAMA CLAU NORMATIVA







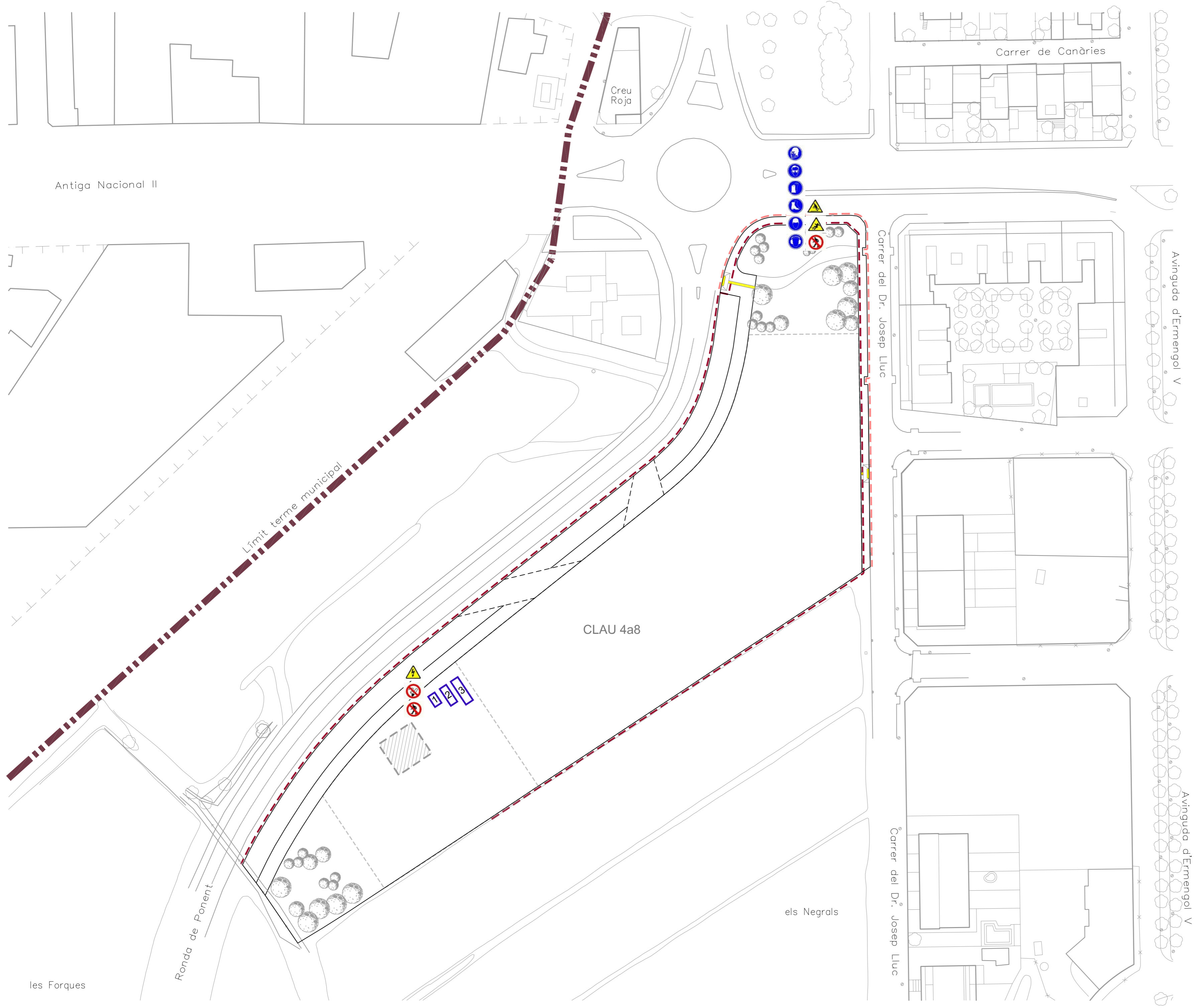

VISAT

TECNIC REDACTOR TONI BOSCH MIQUEL ARQUITECTE COL·LEGIAT NÚM 23451.6 tonibosch@coac.net

CARRER FERRER I BUSQUETS 3, LOCAL 25230 MOLLERUSSA TELEFON 973 711841 GEMMA D'ARQUITECTURA SL



LEGENDA SENYALITZACIÓ DE SEGURETAT I SALUT

-  ADVERTÈNCIA DE RISC D'ENSOPEGAR
-  ADVERTÈNCIA DE CAIGUDA A DIFERENT NIVELL
-  ADVERTÈNCIA DE RISC ELÈCTRIC
-  ADVERTÈNCIA DE PERILL
-  PROHIBIT FUMAR
-  PROHIBIT EL PAS ALS VIANANTS
-  PROTECCIÓ OBLIGATÒRIA DE LA CARA
-  PROTECCIÓ OBLIGATÒRIA DE LA VISTA
-  PROTECCIÓ OBLIGATÒRIA DE LES MANS
-  PROTECCIÓ OBLIGATÒRIA DELS PEUS
-  PROTECCIÓ OBLIGATÒRIA DEL CAP
-  PROTECCIÓ OBLIGATÒRIA DE L'OÏDA

DOCUMENT PMU-06

PROJECTE URBANITZACIÓ

PROMOTOR UBICACIÓ AVINGUDA JAUME I, 1 - RONDA PONENT
MOLLERUSSA 25230
PLA D'URGELL

ROTONDA DE PONENT SL

PROMOTOR UBICACIÓ AVDA. MERLET 8
POLÍGON INDUSTRIAL PLA D'URGELL
25245 VILA-SANA

TÍTOL **PLANTA SENYALITZACIÓ
SEGURETAT I SALUT**

DATA 10 04 2016
ABRIL 2016
VERSIO 1

NUMERO PLANO **E2.0**

ESCALA 1 - 750

NOTES SITUACIO PROPOSADA
SUPERFICIES
PROPIETAT EN TRAMA
CLAU NORMATIVA

VISAT

TECNIC REDACTOR TONI BOSCH MIQUEL
ARQUITECTE COL·LEGIAT NÚM 23451.6
tonibosch@coac.net

CARRER FERRER I BUSQUETS 3, LOCAL
25230 MOLLERUSSA
TELEFON 973 711841
GEMMA D'ARQUITECTURA SL

DOCUMENT NÚMERO 3.
Plec de Condicions

ÍNDIX GENERAL DEL DOCUMENT NÚMERO 3

- PLEC DE CONDICIONS GENERALS
- PLEC DE CONDICIONS TÈCNIQUES PARTICULARS

PLEC DE CONDICIONS GENERAL

PLEC DE CONDICIONS GENERALS DE L'EDIFICACIÓ FACULTATIVES, ECONÒMIQUES I LEGALS

CAPÍTOL PRELIMINAR: DISPOSICIONS GENERALS

1. Naturalesa i objecte del Plec General

ARTICLE 1.- El Plec General com a part del projecte arquitectònic té com a finalitat regular l'execució de les obres fixant-ne els nivells tècnics i de qualitat exigibles i precisa les intervencions que corresponen, segons el contracte i d'acord amb la legislació aplicable, al Promotor o propietari de l'obra, al Contractista o constructor de l'obra, als seus tècnics i encarregats, a l'Arquitecte i a l'Aparellador o Arquitecte Tècnic, així com les relacions entre ells i les seves obligacions corresponents en ordre a l'acompliment del contracte d'obra.

2. Documentació del Contracte d'Obra

ARTICLE 2.- Integren el contracte els documents següents relacionats per ordre de relació pel que es refereix al valor de les seves especificacions en cas d'omissió o contradicció aparent:

1. Les condicions fixades en el mateix document de contracte d'empresa o arrendament d'obra si és que existeix.
2. El Plec de Condicions particulars.
3. El present Plec General de Condicions.
4. La resta de la documentació del Projecte (memòria, plànols, amidaments i pressupost).

Les ordres i instruccions de la Direcció facultativa de les obres s'incorporen al Projecte com a interpretació, complement o precisió de les seves determinacions. En cada document, les especificacions literals prevalen sobre les gràfiques i en els plànols, la cota preval sobre la mida a escala.

3. Condicions no específiques

Totes les condicions no específiques en aquest Plec es regiran per les del Plec General de Condicions Tècniques de la Direcció General d'Arquitectura.

CAPÍTOL I: CONDICIONS FACULTATIVES

EPÍGRAF 1: DELIMITACIÓ GENERAL DE FUNCIONS TÈCNIQUES

L'ARQUITECTE DIRECTOR

ARTICLE 3.- Correspon a l'Arquitecte Director:

- a) Comprovar l'adequació de la cementació projectada a les característiques reals del sòl.
- b) Redactar els complements o rectificacions del projecte que calguin.
- c) Assistir a les obres, tantes vegades com ho requereixi la seva naturalesa i complexitat, per tal de resoldre les contingències que es produïssin i impartir les instruccions complementàries que calguin per aconseguir la solució arquitectònica correcta.
- d) Coordinar la intervenció en obra d'altres tècnics que, en el seu cas, concorrin a la direcció amb funció pròpia en aspectes parcials de la seva especialitat.
- e) Aprovar les certificacions parcials d'obra, la liquidació final i assessorar el promotor en l'acte de la recepció.
- f) Preparar la documentació final de l'obra i expedir i subscriure juntament amb l'Aparellador o Arquitecte Tècnic, el certificat de final d'obra.

L'APARELLADOR O ARQUITECTE TÈCNIC

ARTICLE 4.- Correspon a l'Aparellador o Arquitecte Tècnic:

- a) Redactar el document d'estudi i anàlisi del Projecte d'acord amb el previst a l'article 1.4. de les Tarifes d'Honoraris aprovades per R.D. 314/1979, de 19 de gener.
- b) Planificar, a la vista del projecte arquitectònic, del contracte i de la normativa tècnica d'aplicació, el control de qualitat i econòmic de les obres.
- c) Efectuar el replanteig de l'obra i preparar l'acta corresponent subscriuint-la juntament amb l'Arquitecte i amb el Constructor.
- d) Comprovar les instal·lacions provisionals, mitjans auxiliars i sistemes de seguretat i salut en el treball, controlant-ne la seva correcta execució.
- e) Ordenar i dirigir l'execució material d'acord amb el projecte, amb les normes tècniques i amb les regles de bona construcció.
- f) Elaborar un programa de control de qualitat i fer o disposar les proves i assaigs de materials, instal·lacions i altres unitats d'obra segons les freqüències de mostreig programades en el pla de

control, així com efectuar les altres comprovacions que resultin necessàries per assegurar la qualitat constructiva d'acord amb el projecte i la normativa tècnica aplicable. Dels resultats n'informarà puntualment al Constructor, donant-li, en tot cas, les ordres oportunes; si la contingència no es resolgués s'adoptaran les mesures que calguin donant-ne compte a l'Arquitecte.

g) Fer els amidaments d'obra executada i donar conformitat, segons les relacions establertes, a les certificacions valorades i a la liquidació final de l'obra.

h) Subscriure, juntament amb l'Arquitecte, el certificat final d'obra.

EL CONSTRUCTOR

ARTICLE 5.- Correspon al Constructor:

a) Organitzar els treballs de construcció, redactant els plans d'obra que calguin i projectant o autoritzant les instal·lacions provisionals i mitjans auxiliars de l'obra.

b) Elaborar el Pla de Seguretat i Salut en el treball en el qual s'analitzin, estudiïn, desenvolupin i complementin les previsions contemplades a l'estudi o estudi bàsic, en funció del seu propi sistema d'execució de l'obra..

c) Subscriure amb l'Arquitecte i l'Aparellador o Arquitecte Tècnic, l'acte de replanteig de l'obra.

d) Ostentar la direcció de tot el personal que intervingui en l'obra i coordinar les intervencions dels subcontractistes.

e) Assegurar la idoneïtat de tots i cadascun dels materials i elements constructius que s'utilitzen, comprovant-ne els preparats en obra i rebutjant, per iniciativa pròpia o per prescripció de l'Aparellador o Arquitecte Tècnic, els subministraments o prefabricats que no comptin amb les garanties o documents de idoneïtat requerits per les normes d'aplicació.

f) Custodiar el Llibre d'ordres i seguiment de l'obra, i donar el vist i plau a les anotacions que s'hi practiquin.

g) Facilitar a l'Aparellador o Arquitecte Tècnic, amb temps suficient, els materials necessaris per l'acompliment de la seva comesa.

h) Preparar les certificacions parcials d'obra i la proposta de liquidació final.

i) Subscriure amb el Promotor les actes de recepció provisional i definitiva.

j) Concertar les assegurances d'accidents de treball i de danys a tercers durant l'obra.

EPÍGRAF 2: DE LES OBLIGACIONS I DRETS GENERALS DEL CONSTRUCTOR O CONTRACTISTA

VERIFICACIÓ DELS DOCUMENTS DEL PROJECTE

ARTICLE 6.- Abans de començar les obres, el Constructor consignarà per escrit que la documentació aportada li resulta suficient per a la comprensió de la totalitat de l'obra contractada, o en cas contrari, sol·licitarà els aclariments pertinents.

PLA DE SEGURETAT I SALUT

ARTICLE 7.- El Constructor, a la vista del Projecte d'Execució que contingui l'Estudi de Seguretat i Salut o bé l'Estudi bàsic, presentarà el Pla de Seguretat i Salut que s'haurà d'aprovar, abans de l'inici de l'obra, pel coordinador en matèria de seguretat i salut o per la direcció facultativa en cas de no ser necessària la designació de coordinador.

Serà obligatòria la designació, per part del promotor, d'un coordinador en matèria de seguretat i salut durant l'execució de l'obra sempre que a la mateixa intervingui més d'una empresa, o una empresa i treballadors autònoms o diversos treballadors autònoms.

Els contractistes i subcontractistes seran responsables de l'execució correcta de les mesures preventives fixades en el pla de seguretat i salut, relatiu a les obligacions que els hi corresponguin a ells directament o, en tot cas, als treballadors autònoms contractats per ells. Els contractistes i subcontractistes respondran solidàriament de les conseqüències que es derivin de l'incompliment de les mesures previstes en el pla, en els termes de l'apartat 2 de l'article 42 de la Llei 31/1995 de Prevenció de Riscos Laborals.

OFICINA A L'OBRA

ARTICLE 8.- El Constructor habilitarà a l'obra una oficina en la qual hi haurà una taula o taulell adequat, on s'hi puguin estendre i consultar els plànols.

En l'esmentada oficina hi tindrà sempre el Contractista a disposició de la Direcció Facultativa:

- El projecte d'Execució complet, inclosos els complements que en el seu cas, redacti l'Arquitecte.
- La Llicència d'obres.
- El Llibre d'Ordres i Assistències.
- El Pla de Seguretat i Salut.
- La documentació de les assegurances esmentades en l'article 5.j)

Disposarà a més el Constructor una oficina per a la Direcció Facultativa, convenientment condicionada per treballar-hi amb normalitat a qualsevol hora de la jornada.

El Llibre d'Incidències, que haurà de restar sempre a l'obra, es trobarà en poder del coordinador en

matèria de seguretat i salut o, en el cas de no ésser necessària la designació de coordinador, en poder de la Direcció Facultativa.

REPRESENTACIÓ DEL CONTRACTISTA

ARTICLE 9.- El Constructor està obligat a comunicar a la propietat la persona designada com a delegat seu a l'obra, que tindrà el caràcter de Cap de la mateixa, amb dedicació plena i amb facultats per representar-lo i adoptar en tot moment aquelles decisions que es refereixen a la Contracta.

Les seves funcions seran les del Constructor segons s'especifica a l'article 5.

Quan la importància de les obres ho requereixi i així es consigni en el Plec de "Condicions particulars d'índole facultativa" el Delegat del Contractista serà un facultatiu de grau superior o grau mig, segons els casos.

El Plec de Condicions particulars determinarà el personal facultatiu o especialista que el Constructor s'obligui a mantenir en l'obra com a mínim, i el temps de dedicació compromesa.

L'incompliment d'aquesta obligació o, en general, la manca de qualificació suficient per part del personal segons la naturalesa dels treballs, facultarà l'Arquitecte per ordenar la paralització de les obres, sense cap dret a reclamació, fins que sigui esmenada la deficiència.

PRESENCIA DEL CONSTRUCTOR EN L'OBRA

ARTICLE 10.- El Cap d'obra, per ell mateix o mitjançant els seus tècnics o encarregats, estarà present durant la jornada legal de treball i acompanyarà l'Arquitecte o l'Aparellador o Arquitecte Tècnic en les visites que facin a les obres, posant-se a la seva disposició per a la pràctica dels reconeixements que es considerin necessaris i subministrant-los les dades que calguin per a la comprovació dels amidaments i liquidacions.

TREBALLS NO ESTIPULATS EXPRESSAMENT

ARTICLE 11.- Es obligació de la contracta executar tot el que sigui necessari per a la bona construcció i aspecte de les obres, encara que no es trobi expressament determinat als documents de Projecte, sempre que, sense separar-se del seu esperit i recta interpretació, ho disposi l'Arquitecte dins els límits de possibilitats que els pressupostos habilitin per a cada unitat d'obra i tipus d'execució.

En cas de defecte d'especificació en el Plec de Condicions particulars, s'entendrà que cal un reformat de projecte requerint consentiment exprés de la propietat tota variació que suposi increment de preus d'alguna unitat d'obra en més del 20 per 100 o del total del pressupost en més d'un 10 per 100.

INTERPRETACIONS, ACLARIMENTS I MODIFICACIONS DELS DOCUMENTS DEL PROJECTE

ARTICLE 12.- Quan es tracti d'aclarir, interpretar o modificar preceptes dels Plecs de Condicions o indicacions dels plànols o croquis, les ordres i instruccions corresponents es comunicaran precisament per escrit al Constructor que estarà obligat a tornar els originals o les còpies subscriuint amb la seva signatura el conforme que figurarà al peu de totes les ordres, avisos o instruccions que rebí, tant de l'Aparellador o Arquitecte Tècnic com de l'Arquitecte.

Qualsevol reclamació que en contra de les disposicions de la Direcció Facultativa vulgui fer el Constructor, haurà de dirigir-la, dins precisament del termini de tres dies, a aquell que l'hagués dictat, el qual donarà al Constructor el corresponent rebut si així ho sol·licités.

ARTICLE 13.- El Constructor podrà requerir de l'Arquitecte o de l'Aparellador o Arquitecte Tècnic, segons les seves respectives comeses, les instruccions o aclariments que calguin per a la correcta interpretació i execució del projecte.

RECLAMACIONS CONTRA LES ORDRES DE LA DIRECCIÓ FACULTATIVA

ARTICLE 14.- Les reclamacions que el Contractista vulgui fer contra les ordres o instruccions dimanades de la Direcció Facultativa, solament podrà presentar-les, a través de l'Arquitecte, davant la Propietat, si són d'ordre econòmic i d'acord amb les condicions estipulades en els Plecs de Condicions corresponents. Contra disposicions d'ordre tècnic de l'Arquitecte o de l'Aparellador o Arquitecte Tècnic, no s'admetrà cap reclamació, i el Contractista podrà salvar la seva responsabilitat, si ho estima oportú, mitjançant exposició raonada dirigida a l'Arquitecte, el qual podrà limitar la seva resposta a l'acusament de recepció que en tot cas serà obligatori per aquest tipus de reclamacions.

RECUSACIÓ PEL CONTRACTISTA DEL PERSONAL NOMENAT PER L'ARQUITECTE

ARTICLE 15.- El Constructor no podrà recusar als Arquitectes, Aparelladors, o personal encarregat per aquests de la vigilància de l'obra, ni demanar que per part de la propietat es designin altres facultatius per als reconeixements i amidaments.

Quan es cregui perjudicat per la seva tasca, procedirà d'acord amb allò estipulat a l'article precedent, però sense que per això no es puguin interrompre ni pertorbar la marxa dels treballs.

FALTES DEL PERSONAL

ARTICLE 16.- L'Arquitecte, en el cas de desobediència a les seves instruccions, manifesta incompetència o negligència greu que comprometi o pertorbi la marxa dels treballs, podrà requerir el Contractista perquè aparti de l'obra als dependents o operaris causants de la pertorbació.

ARTICLE 17.- El Contractista podrà subcontractar capítols o unitats d'obra a altres contractistes i industrials, subjectant-se en el seu cas, a allò estipulat en el Plec de Condicions particulars i sense perjudici de les seves obligacions com a Contractista general de l'obra.

EPÍGRAF 3: PRESCRIPCIONS GENERALS RELATIVES ALS TREBALLS, ALS MATERIALS I ALS MITJANS AUXILIARS

CAMINS I ACCESSOS

ARTICLE 18.- El Constructor disposarà pel seu compte dels accessos a l'obra, la senyalització i el seu tancament o ballat.

L'Aparellador o Arquitecte Tècnic podrà exigir la seva modificació o millora.

REPLANTEIG

ARTICLE 19.- El Constructor iniciarà les obres replantejant-les en el terreny i assenyalant-ne les referències principals que mantindrà com a base d'ulteriors replanteigs parcials. Aquests treballs es consideraran a càrrec del Contractista i inclosos en la seva oferta.

El Constructor sotmetrà el replanteig a l'aprovació de l'Aparellador o Arquitecte Tècnic i una vegada aquest últim hagi donat la seva conformitat prepararà una acta acompanyada d'un plànol que haurà de ser aprovat per l'Arquitecte, i serà responsabilitat del Constructor l'omissió d'aquest tràmit.

COMENÇAMENT DE L'OBRA. RITME D'EXECUCIÓ DELS TREBALLS

ARTICLE 20.- El Constructor començarà les obres en el termini marcat en el Plec de Condicions Particulars, desenvolupant-les en la forma necessària perquè dins dels períodes parcials assenyalats en el Plec esmentat quedin executats els treballs corresponents i, en conseqüència, l'execució total es dugui a terme dins del termini exigint en el Contracte.

Obligatòriament i per escrit, el Contractista haurà de donar compte a l'Arquitecte i a l'Aparellador o Arquitecte Tècnic del començament dels treballs al menys amb tres dies d'anticipació.

ORDRE DELS TREBALLS

ARTICLE 21.- En general, la determinació de l'ordre dels treballs és facultat de la Contracta, excepte aquells casos en què, per circumstàncies d'ordre tècnic, la Direcció Facultativa estimi convenient variar.

FACILITAT PER A ALTRES CONTRACTISTES

ARTICLE 22.- D'acord amb el que requereixi la Direcció Facultativa, el Contractista General haurà de donar totes les facilitats raonables per a la realització dels treballs que siguin encomanats a tots els altres Contractistes que intervinguin en l'obra. Això sense perjudici de les compensacions econòmiques que tinguin lloc entre Contractistes per utilització de mitjans auxiliars o subministraments d'energia o altres conceptes.

En cas de litigi, ambdós Contractistes respectaran allò que resolgui la Direcció Facultativa.

AMPLIACIÓ DEL PROJECTE PER CAUSES IMPREVISTES O DE FORÇA MAJOR

ARTICLE 23.- Quan sigui necessari per motiu imprevist o per qualsevol accident ampliar el Projecte, no s'interrompan els treballs i es continuaran segons les instruccions fetes per l'Arquitecte en tant es formula o tramita el Projecte Reformat.

El Constructor està obligat a realitzar amb el seu personal i els seus materials allò que la Direcció de les obres disposi per fer calçats, apuntalaments, enderrocs, recalçaments o qualsevol obra de caràcter urgent, anticipant de moment aquest servei, l'import del qual li serà consignat en un pressupost addicional o abonat directament, d'acord amb el que s'estipuli.

PRORROGA PER CAUSA DE FORÇA MAJOR

ARTICLE 24.- Si per causa de força major i independent de la voluntat del Constructor, aquest no pogués començar les obres, o hagués de suspendre-les, o no li fos possible acabar-les en els terminis prefixats, se li atorgarà una pròrroga proporcionada per l'acompliment de la Contracta, previ informe favorable de l'Arquitecte. Per això, el Constructor exposarà, en un escrit dirigit a l'Arquitecte la causa que impedeix l'execució o la marxa dels treballs i el retard que degut a això s'originaria en els terminis acordats, raonant degudament la pròrroga que per l'esmentada causa sol·licita.

RESPONSABILITAT DE LA DIRECCIÓ FACULTATIVA EN EL RETARD DE L'OBRA

ARTICLE 25.- El Contractista no podrà excusar-se de no haver complert els terminis d'obres estipulats, al·legant com a causa la carència de plànols o ordres de la Direcció Facultativa, a excepció del cas en què havent-ho sol·licitat per escrit no se li hagués proporcionat.

CONDICIONS GENERALS D'EXECUCIÓ DELS TREBALLS

ARTICLE 26.- Tots els treballs s'executaran amb estricta subjecció al Projecte, a les modificacions que prèviament hagin estat aprovades i a les ordres i instruccions que sota la responsabilitat de la Direcció Facultativa i per escrit, lliurin l'Arquitecte o l'Aparellador o Arquitecte Tècnic al Constructor, dins de les limitacions pressupostàries i de conformitat amb allò especificat a l'article 11.

Durant l'execució de l'obra es tindran en compte els principis d'acció preventiva de conformitat amb la Llei de Prevenció de Riscos Laborals.

OBRES OCULTES

ARTICLE 27.- De tots els treballs i unitats d'obra que hagin de quedar ocults a l'acabament de l'edifici, se n'aixecaran els plànols que calguin per tal que quedin perfectament definits; aquests documents s'estendran per triplicat i es lliuraran : un a l'Arquitecte; l'altre a l'Aparellador; i el tercer, al Contractista. Aquests documents aniran firmats per tots tres. Els plànols, que hauran d'anar suficientment acotats, es consideraran documents indispensables i irrecusables per a efectuar els amidaments.

TREBALLS DEFECTUOSOS

ARTICLE 28.- El Constructor haurà d'emprar materials que acompleixin les condicions exigides en les "Condicions generals i particulars d'índole tècnica" del Plec de Condicions i realitzarà tots i cadascun dels treballs contractats d'acord amb allò especificat també en l'esmentat document.

Per això, i fins que tingui lloc la recepció definitiva de l'edifici, és responsable de l'execució dels treballs que ha contractat i de les faltes i defectes que en els treballs hi poguessin existir per la seva mala execució o per la deficient qualitat dels materials emprats o aparells col·locats sense que li exoneri de responsabilitat el control que és competència de l'Aparellador o Arquitecte Tècnic, ni tampoc el fet que aquests treballs hagin estat valorats en les certificacions parcials d'obra, que sempre s'entendran extenses i abonades a bon compte.

Com a conseqüència de l'expressat anteriorment, quan l'Aparellador o Arquitecte Tècnic detecti vicis o defectes en els treballs executats, o que els materials emprats o els aparells col·locats no reuneixin les condicions preceptuades, ja sigui en el decurs de l'execució dels treballs, o un cop finalitzats, i abans de ser verificada la recepció definitiva de l'obra, podrà disposar que les parts defectuoses siguin enderrocades i reconstruïdes d'acord amb el que s'hagi contractat, i tot això a càrrec de la Contracta.

Si la Contracta no estimés justa la decisió i es negués a l'enderroc i reconstrucció ordenades, es plantejarà la qüestió davant l'Arquitecte de l'obra, que ho resoldrà.

VICIS OCULTS

ARTICLE 29.- Si l'Aparellador o Arquitecte Tècnic tingués raons de pes per creure en l'existència de vicis ocults de construcció en les obres executades, ordenarà efectuar a qualsevol moment, i abans de la recepció definitiva, els assaigs, destructius o no, que cregui necessaris per reconèixer els treballs que suposi que són defectuosos, donant compte de la circumstància a l'Arquitecte. Les despeses que ocasionin seran a compte del Constructor, sempre i quan els vicis existeixin realment, en cas contrari seran a càrrec de la Propietat.

DELS MATERIALS I DELS APARELLS. LA SEVA PROCEDÈNCIA

ARTICLE 30.- El Constructor té llibertat de proveir-se dels materials i aparells de totes classes en els punts que ell cregui convenient, excepte en els casos en què el Plec Particular de Condicions Tècniques preceptuï una procedència determinada.

Obligatòriament, i abans de procedir a la seva utilització i aplec, el Constructor haurà de presentar a l'Aparellador o Arquitecte Tècnic una llista completa dels materials i aparells que hagi d'emprar en la qual s'hi especifiquin totes les indicacions sobre marques, qualitats, procedència i idoneïtat de cadascun.

PRESENTACIÓ DE MOSTRES

ARTICLE 31.- A petició de l'Arquitecte, el Constructor li presentarà les mostres dels materials amb l'anticipació prevista en el Calendari de l'Obra.

MATERIALS NO UTILITZABLES

ARTICLE 32.- El Constructor, a càrrec seu, transportarà i col·locarà, agrupant-los ordenadament i en el lloc adequat, els materials procedents de les excavacions, enderrocs, etc., que no siguin utilitzables en l'obra.

Es retiraran de l'obra o es portarà a l'abocador, quan així sigui establert en el Plec de Condicions particulars vigent en l'obra.

Si no s'hagués preceptuat res sobre el particular, es retiraran de l'obra quan així ho ordeni l'Aparellador o Arquitecte Tècnic, però acordant prèviament amb el Constructor la seva justa taxació, tenint en compte el valor d'aquests materials i les despeses del seu transport.

MATERIALS I APARELLS DEFECTUOSOS

ARTICLE 33.- Quan els materials, elements d'instal·lacions o aparells no fossin de la qualitat prescrita en aquest Plec, o no tinguessin la preparació que s'hi exigeix o, en fi, quan la manca de prescripcions formals del Plec, es reconegués o es demostrés que no eren adequats per al seu objecte, l'Arquitecte, a instàncies de l'Aparellador o Arquitecte Tècnic, donarà ordre al Constructor de substituir-los per altres que satisfacin les condicions o acompleixin l'objectiu al qual es destinen.

Si el Constructor al cap de quinze (15) dies de rebre ordres que retiri els materials que no estiguin en condicions no ho ha fet, podrà fer-ho la Propietat carregant-ne les despeses a la Contracta.

Si els materials, elements d'instal·lacions o aparells fossin defectuosos, però acceptables a criteri de l'Arquitecte, es rebran, però amb la rebaixa de preu que ell determini, a no ser que el Constructor prefereixi substituir-los per altres en condicions.

DESPESES OCASIONADES PER PROVES I ASSAIGS

ARTICLE 34.- Totes les despeses dels assaigs, anàlisis i proves realitzats pel laboratori i, en general, per persones que no intervinguin directament a l'obra seran per compte del propietari o del promotor (art. 3.1. del Decret 375/1988. Generalitat de Catalunya)

NETEJA DE LES OBRES

ARTICLE 35.- Es obligació del Constructor mantenir netes les obres i els seus voltants, tant de runa com de materials sobrants, fer desaparèixer les instal·lacions provisionals que no siguin necessàries, així com adoptar les mesures i executar tots els treballs que calguin perquè l'obra ofereixi bon aspecte.

OBRES SENSE PRESCRIPCIONS

ARTICLE 36.- En l'execució de treballs que entren en la construcció de les obres i pels quals no existeixin prescripcions consignades explícitament en aquest Plec ni en la documentació restant del Projecte, el Constructor s'atindrà, en primer lloc, a les instruccions que dicti la Direcció Facultativa de les obres i, en segon lloc, a les regles i pràctiques de la bona construcció.

EPÍGRAF 4: DE LES RECEPCIONS D'EDIFICIS I OBRES ANNEXES

DE LES RECEPCIONS PROVISIONALS

ARTICLE 37.- Trenta dies abans de finalitzar les obres, l'Arquitecte comunicarà a la Propietat la proximitat del seu acabament amb la finalitat de convenir la data per a l'acte de recepció provisional.

Aquesta recepció es farà amb la intervenció de la Propietat, del Constructor, de l'Arquitecte i de l'Aparellador o Arquitecte Tècnic. Es convocarà també als tècnics restants que, en el seu cas, haguessin intervingut en la direcció amb funció pròpia en aspectes parcial o unitats especialitzades.

Practicat un detingut reconeixement de les obres, s'estendrà un acta amb tants exemplars com persones hagin intervingut i signats per tots ells. Des d'aquesta data començarà a córrer el termini de garantia, si les obres es trobessin en estat de ser admeses.

Seguidament, els Tècnics de la Direcció Facultativa estendran el Certificat corresponent de final d'obra.

Quan les obres no es trobin en estat de ser rebudes, es farà constar en l'acta i es donarà al Constructor les oportunes instruccions per resoldre els defectes observats, fixant un termini per a subsanar-los, finalitzat el qual, s'efectuarà un nou reconeixement a fi de procedir a la recepció provisional de l'obra.

Si el Constructor no hagués complert, podrà declarar-se rescindit el contracte amb pèrdua de la fiança.

DOCUMENTACIÓ FINAL D'OBRA

ARTICLE 38.- L'Arquitecte Director facilitarà a la Propietat la documentació final de les obres, amb les especificacions i contingut disposats per la legislació vigent i, si es tracta d'habitatges, amb allò que s'estableix en els paràgrafs 2, 3, 4 i 5, de l'apartat 2 de l'article 4t. del Reial Decret 515/1989, de 21 d'abril.

MEDICIÓ DEFINITIVA DELS TREBALLS I LIQUIDACIÓ PROVISIONAL DE L'OBRA

ARTICLE 39.- Rebudes provisionalment les obres, es procedirà immediatament per l'Aparellador o Arquitecte Tècnic als amidaments definitius, amb la assistència precisa del Constructor o del seu representant. S'estendrà l'oportuna certificació per triplicat que, aprovada per l'Arquitecte amb la seva signatura, servirà per l'abonament per part de la Propietat del saldo resultant excepte la quantitat retinguda en concepte de fiança.

TERMINI DE GARANTIA

ARTICLE 40.- El termini de garantia haurà d'estipular-se en el Plec de Condicions Particulars i en qualsevol cas mai no haurà de ser inferior a nou mesos.

CONSERVACIÓ DE LES OBRES REBUDES PROVISIONALMENT

ARTICLE 41.- Les despeses de conservació durant el termini de garantia comprès entre les recepcions provisional i definitiva, seran a càrrec del Contractista.

Si l'edifici fos ocupat o emprat abans de la recepció definitiva, la vigilància, neteja i reparacions causades per l'ús seran a càrrec del propietari i les reparacions per vicis d'obra o per defectes en les instal·lacions, seran a càrrec de la Contracta.

DE LA RECEPCIÓ DEFINITIVA

ARTICLE 42.- La recepció definitiva es verificarà després de transcorregut el termini de garantia en igual forma i amb les mateixes formalitats que la provisional, a partir de la data del qual cessarà l'obligació del Constructor de reparar al seu càrrec aquells desperfectes inherents a la conservació normal dels edificis i quedaran només subsistents totes les responsabilitats que poguessin afectar-li per vicis de construcció.

PRORROGA DEL TERMINI DE GARANTIA

ARTICLE 43.- Si en procedir al reconeixement per a la recepció definitiva de l'obra, no es trobés en les condicions degudes, la recepció definitiva s'aplaçarà i l'Arquitecte-Director marcarà al Constructor els terminis i formes en què s'hauran de fer les obres necessàries i, si no s'efectuessin dins d'aquests terminis, podrà resoldre's el contracte amb pèrdua de la fiança.

DE LES RECEPCIONS DE TREBALLS LA CONTRACTA DE LES QUALS HAGI ESTAT RESCINDIDA

ARTICLE 44.- En el cas de resolució del contracte, el Contractista estarà obligat a retirar, en el termini que es fixi en el Plec de Condicions Particulars, la maquinària, mitjans auxiliars, instal·lacions, etc., a resoldre els subcontractes que tingués concertats i a deixar l'obra en condicions de ser recomençada per una altra empresa.

Les obres i treballs acabats per complet es rebran provisionalment amb els tràmits establerts en l'article 35.

Transcorregut el termini de garantia es rebran definitivament segons allò que es disposà en els articles 39 i 40 d'aquest Plec. Per a les obres i treballs no acabats però acceptables a criteri de l'Arquitecte Director, s'efectuarà una sola i definitiva recepció.

CAPÍTOL II: CONDICIONS LEGALS

EPÍGRAF 1. RECEPCIÓ DE L'OBRA

ARTICLE 45.- *Recepció de les obres.* Si es troben les obres en bon estat i amb arranjament a les prescripcions previstes, la direcció Facultativa les donarà per rebudes i es lliuraran a l'ús de la propietat, després de la firma de la corresponent Acta. Quan les obres no es trobin en estat de ser rebudes es farà constar així en l'acta i el director de les mateixes assenyalarà els defectes observats i detallarà les instruccions precises, fixant un aplaçament per a solucionar aquests defectes. Si passat aquest aplaçament el contractista no els hagués solucionat, se li podrà donar un altre aplaçament improrrogable o declarar resolt el contracte.

ARTICLE 46.- *Termini de garantia.* A partir de la firma de l'Acta de Recepció començarà el termini de garantia, el temps de duració serà el previst en el Contracte d'obres, i no podrà ésser inferior a un any a excepció de casos especials. Durant aquest termini, el contractista estarà obligat a subsanar els defectes observats en la recepció i també els que no siguin imputables a l'ús per part del propietari.

ARTICLE 47.- *Amidaments generals i liquidació de les obres.* La liquidació de l'obra entre la Propietat i el Contractista s'haurà de fer d'acord amb les certificacions que emetin la Direcció facultativa aplicant els preus i condicions econòmiques del contracte, dins dels sis mesos següents des de l'acta de recepció.

ARTICLE 48.- *Devolució de la fiança.* Una vegada finalitzat el termini de garantia i estant les obres en perfecte estat i arranats els defectes que s'haguessin pogut manifestar durant aquest termini, el Contractista farà lliurament de les obres, quedant rellevat de tota responsabilitat, excepte les previstes en el Codi Civil, i el Article 149 de la Llei 13/95 i efectuant-se la devolució de la fiança.

ARTICLE 49.- *Certificació final.* Acabada l'obra, la Direcció Facultativa emetrà el Certificat Final d'Obra, visat per els corresponents Col·legis Professionals.

EPÍGRAF 2. NORMATIVA, REGLAMENTS I DEMÉS DISPOSICIONS VIGENTS

ARTICLE 50.- *Compliment de la reglamentació.* El contractista està obligat a complir la reglamentació vigent en el camp laboral, tècnic i de seguretat e higiene en el treball; concretament en aquest últim aspecte hi ha que esmentar:

- Ordenança General de Seguretat e Higiene en el Treball.
 - Ordre de 9.3.71, del Ministeri de Treball. B.O.E. nº64 de 16.03.71
 - Correcció d'errates. B.O.E.82 de 6.04.71

- Reglament de seguretat del Treball en la indústria de la Construcció.
 - Ordre de 20.5.1.952 del Ministeri del Treball B.O.E. nº167 de 15.06.52
 - Modificació B.O.E. 356; de 22.12.53
 - Modificació B.O.E. 235; de 1.10.66

- Reglament General de Seguretat e Higiene. (Bastides, capítol VII).
 - Ordre de 31.1.1.940 del Ministeri de Treball B.O.E. nº34 de 3.02.40

- Prescripcions de Seguretat en la Indústria de la Construcció.
 - B.O.E. de 27.7.1.959

- Circular 5/65 de la Fiscalia del Tribunal Suprem.

- Ordenança del treball per les indústries de la construcció, vidre i ceràmica.
 - Ordre de 28.08.70 del Ministeri de Treball. B.O.E. nº213 de 5.09.70, 214 de 7.09.70, 215 de 8.09.70, 216 de 9.09.70
 - Correcció d'errates B.O.E. nº249 de 17.10.70
 - Aclariment B.O.E. nº285 de 28.11.70
 - Interpretació dels Articles 108, 118 i 123. B.O.E. nº291 de 5.12.70

- Normes per a la il·luminació dels centres de treball.
 - Ordre de 26.8.40 del Ministeri de Treball B.O.E. nº242 de 29.8.40

- Obligatorietat de la inclusió de l'Estudi de Seguretat e Higiene en el treball en projectes d'edificació i obres públiques i disposicions mínimes de seguretat i salut en les Obres de Construcció.
 - Reial Decret 1.627/1.997 de 7 d'octubre
B.O.E. 25.10.97

- Norma sobre senyalització de seguretat en els centres de treball.
 - Reial Decret 1.403/1.986 de 9 de maig de la Presidència del Govern.
B.O.E. nº162 de 8.7.86
 - Correcció d'errors B.O.E. nº243 de 10.10.87

- Model del llibre d'incidències corresponents a les obres en les que sigui obligatori l'Estudi de seguretat e Higiene.
 - Ordre de 20.9.86 del Ministeri de Treball B.O.E. nº.245 de 13.10.86.
 - Correcció d'errors B.O.E. nº261 de 31.10.86

- Regulació de les condicions per a la comercialització. Lliure circulació intracomunitària i disposicions mínimes de seguretat i salut per a la utilització per els treballadors dels equips de protecció individual.
 - Reial Decret 1.407/1.992 de 20.11.92 del Ministeri de Relacions amb les Corts i de la Secretaria del govern. B.O.E. nº311 de 28.12.92.

- Articles aplicables del Codi Civil i del Codi Penal.

CAPÍTOL III: CONDICIONS ECONÒMIQUES

EPÍGRAF 1: PRINCIPI GENERAL

ARTICLE 45.- Tots els que intervenen en el procés de construcció tenen dret a percebre puntualment les quantitats acreditades per la seva correcta actuació d'acord amb les condicions contractualment establertes.

ARTICLE 46.- La propietat, el contractista i, en el seu cas, els tècnics poden exigir-se recíprocament les garanties adequades a l'acompliment puntual de les seves obligacions de pagament.

EPÍGRAF 2: FIANCES

ARTICLE 47.- S'exigirà al Contractista una fiança del % del pressupost d'execució de les obres contractades que es fixi en el Contracte. Aquesta fiança se li tornarà un cop finalitzat el plaç de garantia, previ informe favorable de la Direcció Facultativa.

El Contractista prestarà fiança d'acord amb alguns dels procediments següents, segons que s'estipuli:

- a) Dipòsit previ, en metàl·lic o valors, o aval bancari, per import entre el 3 per 100 i 10 per 100 del preu total de contracta (art.53).
- b) Mitjançant retenció a les certificacions parcials o pagaments a compte en la mateixa proporció.

FIANÇA PROVISIONAL

ARTICLE 48.- En el cas que l'obra s'adjudiqui per subhasta pública, el dipòsit provisional per a prendre-hi part s'especificarà en l'anunci de l'esmentada subhasta i la seva quantia serà d'ordinari, i exceptuant estipulació distinta en el Plec de Condicions particulars vigent en l'obra, d'un tres per cent (3 per 100) com a mínim, del total del pressupost de contracta.

El Contractista al qual s'hagi adjudicat l'execució d'una obra o servei per la mateixa, haurà de dipositar en el punt i termini fixats a l'anunci de la subhasta o el que es determini en el Plec de Condicions particulars del Projecte, la fiança definitiva que s'assenyali i, en el seu defecte, el seu import serà del deu per cent (10 per 100) de la quantitat per la qual es faci l'adjudicació de l'obra, fiança que pot constituir-se en qualsevol de les formes especificades en l'apartat anterior.

El termini assenyalat en el paràgraf anterior, i llevat condició expressa establerta en el Plec de Condicions Particulars, no excedirà de trenta dies naturals a partir de la data en què sigui comunicada l'adjudicació i en aquest termini haurà de presentar l'adjudicatari la carta de pagament o rebut que acrediti la constitució de la fiança a la qual es refereix el mateix paràgraf.

L'incompliment d'aquest requisit donarà lloc a què es declari nul·la l'adjudicació, i l'adjudicatari perdrà el dipòsit provisional que hagués fet per prendre part en la subhasta.

EXECUCIÓ DE TREBALLS AMB CÀRREC A LA FIANÇA

ARTICLE 49.- Si el Contractista es negués a fer pel seu compte els treballs necessaris per ultimar l'obra en les condicions contractades, l'Arquitecte-Director, en nom i representació del Propietari, els ordenarà executar a un tercer o, podrà realitzar-los directament per administració, abonant el seu import amb la fiança dipositada, sense perjudici de les accions a les quals tingui dret el propietari, en el cas que l'import de la fiança no fos suficient per cobrir l'import de les despeses efectuades en les unitats d'obra que no fossin de recepció.

DE LA SEVA DEVOLUCIÓ EN GENERAL

ARTICLE 50.- La fiança retinguda serà retornada al Contractista en un termini que no excedeixi trenta (30) dies un cop signada l'Acta de Recepció Definitiva de l'obra. La propietat podrà exigir que el Contractista li acrediti la liquidació i saldo dels seus deutes causats per l'execució de l'obra, tal com salaris, subministraments, subcontractes...

DEVOLUCIÓ DE LA FIANÇA EN EL CAS QUE ES FACIN RECEPCIONS PARCIALS

ARTICLE 51.- Si la propietat, amb la conformitat de l'Arquitecte Director, accedís a fer recepcions parcials, tindrà dret el Contractista a què li sigui retornada la part proporcional de la fiança.

EPÍGRAF 3: DELS PREUS

COMPOSICIÓ DELS PREUS UNITARIS

ARTICLE 52.- El càlcul dels preus de les distintes unitats d'obra és el resultat de sumar els costos directes, els indirectes, les despeses generals i el benefici industrial.

Es consideren costos directes:

- a) La mà d'obra, amb els seus plusos, càrregues i assegurances socials, que intervinguin directament en l'execució de la unitat d'obra.
- b) Els materials, als preus resultants a peu d'obra, que quedin integrats en la unitat de què es tracti o que siguin necessaris per a la seva execució.
- c) Els equips i sistemes tècnics de seguretat i higiene per a la prevenció i protecció d'accidents i de malalties professionals.
- d) Les despeses de personal, combustible, energia, etc. que tinguin lloc per l'accionament o funcionament de la maquinària i instal·lació utilitzades en l'execució de la unitat d'obra.
- e) Les despeses d'amortització i conservació de la maquinària, instal·lacions, sistemes i equips anteriorment citats.

Es consideraran costos indirectes:

Les despeses d'instal·lació d'oficines a peu d'obra, comunicacions, edificació de magatzems,

tallers, pavellons temporals per a obrers, laboratoris, assegurances, etc., els del personal tècnic i administratiu adscrits exclusivament a l'obra i els imprevistos. Totes aquestes despeses, es xifraran en un percentatge dels costos directes.

Es consideraran despeses generals:

Les despeses generals d'empresa, despeses financeres, càrregues fiscals i taxes de l'administració, legalment establertes. Es xifraran com un percentatge de la suma dels costos directes i indirectes (en els contractes d'obres de l'Administració pública aquest percentatge s'estableix entre un 13 per 100 i un 17 per 100.)

BENEFICI INDUSTRIAL

El benefici industrial del Contractista s'estableix en el 6 per 100 sobre la suma de les partides anteriors.

PREU D'EXECUCIÓ MATERIAL

S'anomenarà Preu d'Execució material el resultat obtingut per la suma dels anteriors conceptes excepte el Benefici Industrial.

PREU DE CONTRACTA

El preu de Contracta és la suma dels costos directes, els indirectes, les Despeses Generals i el Benefici Industrial.

L'IVA gira sobre aquesta suma, però no n'integra el preu.

PREUS DE CONTRACTA. IMPORT DE CONTRACTA

ARTICLE 53.- En el cas que els treballs a fer en un edifici o obra aliena qualsevol es contractessin a risc i ventura, s'entén per Preu de Contracta el que importa el cost total de la unitat d'obra, es a dir, el preu d'execució material més el tant per cent (%) sobre aquest últim preu en concepte de Benefici Industrial de Contractista. El benefici s'estima normalment, en un 6 per 100, llevat que en les Condicions Particulars se n'estableixi un altre de diferent.

PREUS CONTRADICTORIS

ARTICLE 54.- Es produiran preus contradictoris només quan la Propietat mitjançant l'Arquitecte decideixi introduir unitats o canvis de qualitat en alguna de les previstes, o quan calgui afrontar alguna circumstància imprevista.

El Contractista estarà obligat a efectuar els canvis.

Si no hi ha acord, el preu es resoldrà contradictòriament entre l'Arquitecte i el Contractista abans de començar l'execució dels treballs i en el termini que determini el Plec de Condicions Particulars.

Si subsisteix la diferència s'acudirà, en primer lloc, al concepte més anàleg dins del quadre de preus del projecte, i en segon lloc al banc de preus d'utilització més freqüent en la localitat.

Els contradictoris que hi haguessin es referiran sempre als preus unitaris de la data del contracte.

RECLAMACIONS D'AUGMENT DE PREUS PER CAUSES DIVERSES

ARTICLE 55.- Si el Contractista abans de la signatura del contracte, no hagués fet la reclamació o observació oportuna, no podrà sota cap pretext d'error o omissió reclamar augment dels preus fixats en el quadre corresponent del pressupost que serveixi de base per a l'execució de les obres (amb referència a Facultatives).

FORMES TRADICIONALS DE MEDIR O D'APLICAR ELS PREUS

ARTICLE 56.- En cap cas podrà al·legar el Contractista els usos i costums del país respecte a l'aplicació dels preus o de la forma de mesurar les unitats d'obra executades, es respectarà allò previst en primer lloc, al Plec General de Condicions Tècniques, i en segon lloc, al Plec General de Condicions particulars.

DE LA REVISIÓ DELS PREUS CONTRACTATS

ARTICLE 57.- Si es contracten obres pel seu compte i risc, no s'admetrà la revisió dels preus en tant que l'increment no arribi, en la suma de les unitats que falten per realitzar d'acord amb el Calendari, a un muntant superior al tres per 100 (3 per 100) de l'import total del pressupost de Contracte.

En cas de produir-se variacions en alça superiors a aquest percentatge, s'efectuarà la revisió corresponent d'acord amb la fórmula establerta en el Plec de Condicions Particulars, percebin el Contractista la diferència en més que resulti per la variació de l'IPC superior al 3 per 100.

No hi haurà revisió de preus de les unitats que puguin quedar fora dels terminis fixats en el Calendari de la oferta.

EMMAGUETZAMENT DE MATERIALS

ARTICLE 58.- El Contractista està obligat a fer els magatzems de materials o aparells d'obra que la Propietat ordeni per escrit.

Els materials emmagatzemats, una vegada abonats pel Propietari són, de l'exclusiva propietat d'aquest; de la seva cura i conservació en serà responsable el Contractista.

EPÍGRAF 4: OBRES PER ADMINISTRACIÓ

ADMINISTRACIÓ

ARTICLE 59.- Se'n diuen "Obres per Administració" aquelles en què les gestions que calgui per a la seva realització les porti directament el propietari, sigui ell personalment, sigui un representant seu o bé mitjançant un constructor.

Les obres per administració es classifiquen en les dues modalitats següents:

a) Obres per administració directa.

b) Obres per administració delegada o indirecta.

OBRES PER ADMINISTRACIÓ DIRECTA

ARTICLE 60.- Se'n diuen "Obres per Administració directa" aquelles en què el Propietari per si mateix o mitjançant un representant seu, que pot ser el mateix Arquitecte-Director, autoritzat expressament per aquest tema, porti directament les gestions que calguin per a l'execució de l'obra, adquirint-ne els materials, contractant-ne el seu transport a l'obra i, en definitiva, intervenint directament en totes les operacions precises perquè el personal i els obrers contractats per ell puguin realitzar-la; en aquestes obres el constructor, si hi fos, o l'encarregat de la seva realització, és un simple dependent del propietari, ja sigui com empleat seu o com autònom contractat per ell, que és el que reuneix, per tant, la doble personalitat de Propietari i Contractista.

OBRES PER ADMINISTRACIÓ DELEGADA O INDIRECTA

ARTICLE 61.- S'entén per "Obra per administració delegada o indirecta" la que convenen un Propietari i un Constructor perquè aquest últim, per compte d'aquell i com a delegat seu, realitzi les gestions i els treballs que calguin i es convinguin.

Són, per tant, característiques peculiars de les "Obres per Administració delegada o indirecte" les següents:

a) Per part del Propietari, l'obligació d'abonar directament o per mitjà del Constructor totes les despeses inherents a la realització dels treballs convinguts, reservant-se el Propietari la facultat de poder ordenar, bé per si mateix o mitjançant l'Arquitecte-Director en la seva representació, l'ordre i la marxa dels treballs, l'elecció dels materials i aparells que en els treballs han d'emprar-se i, a la fi, tots els elements que cregui necessaris per regular la realització dels treballs convinguts.

b) Per part del Constructor, l'obligació de portar la gestió pràctica dels treballs, aportant els seus coneixements constructius, els mitjans auxiliars que calguin i, en definitiva, tot allò que, en harmonia amb la seva tasca, es requereixi per a l'execució dels treballs, percebent per això del Propietari un tant per cent (%) prefixat sobre l'import total de les despeses efectuades i abonades pel Constructor.

LIQUIDACIÓ D'OBRES PER ADMINISTRACIÓ

ARTICLE 62.- Per a la liquidació dels treballs que s'executin per administració delegada o indirecta, regiran les normes que amb aquesta finalitat s'estableixin en les "Condicions particulars d'índole econòmica" vigents en l'obra; en cas que no n'hi haguessin, les despeses d'administració les presentarà el Constructor al Propietari, en relació valorada a la qual s'adjuntaran en l'ordre expressat més endavant els documents següents conformats tots ells per l'Aparellador o Arquitecte Tècnic:

a) Les factures originals dels materials adquirits per als treballs i el document adequat que justifiqui el dipòsit o la utilització dels esmentats materials en l'obra.

b) Les nòmines dels jornals abonats, ajustades a allò que és establert en la legislació vigent, especificant el nombre d'hores treballades en l'obra pels operaris de cada ofici i la seva categoria, acompanyant les esmentades nòmines amb una relació numèrica dels encarregats, capatassos,

caps d'equip, oficials i ajudants de cada ofici, peons especialitzats i solts, llisters, guardians, etc., que hagin treballat en l'obra durant el termini de temps al qual corresponguin les nòmines que es presentin.

c) Les factures originals dels transports de materials posats en l'obra o de retirada d'enderrocs.

d) Els rebuts de llicències, impostos i altres càrregues inherents a l'obra que hagin pagat o en la gestió de la qual hagi intervingut el Constructor, ja que el seu abonament és sempre a compte del Propietari.

A la suma de totes les despeses inherents a la pròpia obra en la gestió o pagament de la qual hagin intervingut el Constructor se li aplicarà, si no hi ha conveni especial, un quinze per cent (15 per 100), entenent-se que en aquest percentatge estan inclosos els mitjans auxiliars i els de seguretat preventius d'accidents, les despeses generals que originin al Constructor els treballs per administració que realitzi el Benefici Industrial del mateix.

ABONAMENT ALS CONSTRUCTOR DELS COMPTES D'ADMINISTRACIÓ DELEGADA

ARTICLE 63.- Llevat pacte distint, els abonaments al Constructor dels comptes d'Administració delegada, els realitzarà el Propietari mensualment segons els comunicats de treball realitzats aprovats pel propietari o pel seu delegat representant.

Independentment, l'Aparellador o l'Arquitecte Tècnic redactarà, amb la mateixa periodicitat, els amidaments de l'obra realitzada, valorant-la d'acord amb el pressupost aprovat. Aquestes valoracions no tindran efectes per als abonaments al Constructor sinó que s'hagués pactat el contrari contractualment.

NORMES PER A L'ADQUISICIÓ DELS MATERIALS I APARELLS

ARTICLE 64.- Això no obstant, les facultats que en aquests treballs per Administració delegada es reserva el Propietari per a l'adquisició dels materials i aparells, si al Constructor se li autoritza per gestionar-los i adquirir-los, haurà de presentar al Propietari, o en la seva representació a l'Arquitecte-Director, els preus i les mostres dels materials i aparells oferts, necessitant la seva prèvia aprovació abans d'adquirir-los.

RESPONSABILITAT DEL CONSTRUCTOR EN EL BAIX RENDIMENT DELS OBRERS

ARTICLE 65.- Si l'Arquitecte-Director advertís en els comunicats mensuals d'obra executada que preceptivament ha de presentar-li el Constructor, que els rendiments de la mà d'obra, en totes o en alguna de les unitats d'obra executades fossin notablement inferiors als rendiments normals admesos generalment per a unitats d'obra iguals o similars, li ho notificarà per escrit al Constructor, amb la finalitat que aquest faci les gestions precises per augmentar la producció en la quantia assenyalada per l'Arquitecte-Director.

Si un cop feta aquesta notificació al Constructor, en els mesos successius, els rendiments no arribessin als normals, el Propietari queda facultat per resercir-se de la diferència, rebaixant-ne el seu import del quinze per cent (15 per 100) que pels conceptes abans expressats correspondria abonar-li al Constructor en les liquidacions quinzenals que preceptivament s'hagin d'efectuar-li. En cas de no arribar ambdues parts a un acord pel que fa als rendiments de la mà d'obra, se sotmetrà

el cas a arbitratge.

RESPONSABILITATS DEL CONSTRUCTOR

ARTICLE 66.- En els treballs d 'Obres per Administració delegada" el Constructor només serà responsable dels defectes constructius que poguessin tenir els treballs o unitats executades per ell i també els accidents o perjudicis que poguessin sobrevenir als obrers o a terceres persones per no haver pres les mesures necessàries i que en les disposicions legals vigents s'estableixen. En canvi, i exceptuant l'expressat a l'article 63 precedent, no serà responsable del mal resultat que poguessin donar els materials i aparells elegits segons les normes establertes en aquest article.

En virtut del que s'ha consignat anteriorment, el Constructor està obligat a reparar pel seu compte els treballs defectuosos i a respondre també dels accidents o perjudicis expressats en el paràgraf anterior.

EPÍGRAF 5: DE LA VALORACIÓ I ABONAMENT DELS TREBALLS

FORMES DIFERENTS D'ABONAMENT DE LES OBRES

ARTICLE 67.- Segons la modalitat elegida per a la contractació de les obres i exceptuant que en el Plec Particular de Condicions econòmiques s'hi preceptui una altra cosa, l'abonament dels treballs s'efectuarà així:

1r. Tipus fix o tant alçat total. S'abonarà la xifra prèviament fixada com a base de l'adjudicació, disminuïda en el seu cas a l'import de la baixa efectuada per l'adjudicatari.

2n. Tipus fix o tant alçat per unitat d'obra, el preu invariable del qual s'hagi fixat a la bestreta, podent-ne variar solament el nombre d'unitats executades.

Prèvia mesura i aplicant al total de les unitats diverses d'obra executades, del preu invariable estipulat a la bestreta per cadascuna d'elles, s'abonarà al Contractista l'import de les compreses en els treballs executats i ultimats d'acord amb els documents que constitueixen el Projecte, els quals serviran de base per a l'amidament i valoració de les diverses unitats.

3r. Tant variable per unitat d'obra, segons les condicions en què es realitzi i els materials diversos emprats en la seva execució d'acord amb les ordres de l'Arquitecte-Director.

S'abonarà al Contractista en idèntiques condicions al cas anterior.

4t. Per llistes de jornals i rebuts de materials autoritzats en la forma que el present "Plec General de Condicions econòmiques" determina.

5è. Per hores de treball, executat en les condicions determinades en el contracte.

RELACIONS VALORADES I CERTIFICACIONS

ARTICLE 68.- En cada una de les èpoques o dates que es fixin en el contracte o en els "Plec de Condicions Particulars" que regeixin en l'obra, formarà el Contractista una relació valorada de les

obres executades durant els terminis previstos, segons l'amidament que haurà practicat l'Aparellador.

El treball executat pel Contractista en les condicions preestablertes, es valorarà aplicant al resultat de l'amidament general, cúbica, superficial, lineal, ponderal o numeral corresponent per a cada unitat d'obra, els preus assenyalats en el pressupost per a cadascuna d'elles, tenint present a més allò establert en el present "Plec General de Condicions econòmiques" respecte a millores o substitucions de materials o a les obres accessòries i especials, etc.

Al Contractista, que podrà presenciar els amidaments necessaris per estendre aquesta relació, l'Aparellador li facilitarà les dades corresponents de la relació valorada, acompanyant-les d'una nota d'enviament, a l'objecte que, dins del termini de deu (10) dies a partir de la data de recepció d'aquesta nota, el Contractista pugui en examinar-les i tornar-les firmades amb la seva conformitat o fer, en cas contrari, les observacions o reclamacions que consideri oportunes. Dins dels deu (10) dies següents a la seva recepció, l'Arquitecte-Director acceptarà o refusarà les reclamacions del Contractista si hi fossin, donant-li compte de la seva resolució i podent el Contractista, en el segon cas, acudir davant el Propietari contra la resolució de l'Arquitecte-Director en la forma prevista en els "Plecs Generals de Condicions Facultatives i Legals".

Prenent com a base la relació valorada indicada en el paràgraf anterior, l'Arquitecte-Director expedirà la certificació de les obres executades.

De l'import se'n deduirà el tant per cent que per a la constitució de la finança s'hagi preestablert.

El material emmagatzemat a peu d'obra per indicació expressa i per escrit del Propietari, podrà

certificar-se fins el noranta per cent (90 per 100) del seu import, als preus que figuren en els documents del Projecte, sense afectar-los del tant per cent de Contracta.

Les certificacions es remetran al Propietari, dins del mes següent al període al qual es refereixen, i tindran el caràcter de document i entregues a bon compte, subjectes a les rectificacions i variacions que es deriven de la liquidació final, no suposant tampoc aquestes certificacions ni aprovació ni recepció de les obres que comprenen.

Les relacions valorades contindran solament l'obra executada en el termini al qual la valoració es refereix. En cas que l'Arquitecte-Director ho exigís, les certificacions s'estendran a l'origen.

MILLORES D'OBRES LLIURAMENT EXECUTADES

ARTICLE 69.- Quan el Contractista, inclòs amb autorització de l'Arquitecte-Director, utilitzés materials de preparació més acurada o de mides més grans que l'assenyalat en el Projecte o substituís una classe de fàbrica per una altra de preu més alt, o executés amb dimensions més grans qualsevol part de l'obra o, en general introduís en l'obra sense demanar-li, qualsevol altra modificació que sigui beneficiosa a criteri de l'Arquitecte-Director, no tindrà dret, no obstant, més que a l'abonament del que pogués correspondre en el cas que hagués construït l'obra amb estricta subjecció a la projectada i contractada o adjudicada.

ABONAMENT DE TREBALLS PRESSUPOSTATS AMB PARTIDA ALÇADA

ARTICLE 70.- Exceptuant el preceptuat en el "Plec de Condicions Particulars d'índole econòmica", vigent en l'obra, l'abonament dels treballs pressupostats en partida alçada, s'efectuarà d'acord

amb el procediment que correspongui entre els que a continuació s'expressen:

a) Si hi ha preus contractats per a unitats d'obra iguals, les pressupostades mitjançant partida alçada, s'abonaran previ amidaments i aplicació del preu establert.

b) Si hi ha preus contractats per a unitats d'obra similars, s'establiran preus contradictoris per a les unitats amb partida alçada, deduïts dels similars contractats.

c) Si no hi ha preus contractats per a unitats d'obra iguals o similars, la partida alçada s'abonarà íntegrament al Contractista, exceptuant el cas que en el Pressupost de l'obra s'expressi que l'import d'aquesta partida s'ha de justificar, en aquest cas, l'Arquitecte-Director indicarà al Contractista i amb anterioritat a l'execució, el procediment que s'ha de seguir per portar aquest compte que, en realitat serà d'administració, valorant-ne els materials i jornals als preus que figuren en el Pressupost aprovat o, en el seu defecte, als que anteriorment a l'execució convinguin ambdues parts, incrementant-se l'import total amb el percentatge que es fixi en el Plec de Condicions Particulars en concepte de Despeses Generals i Benefici Industrial del Contractista.

ABONAMENT D'ESGOTAMENTS I ALTRES TREBALLS ESPECIALS NO CONTRACTATS

ARTICLE 71.- Quan calguessin efectuar esgotaments, injeccions o altres treballs de qualsevol índole especial o ordinària, que per no haver estat contractats no fossin per compte del Contractista, i si no fossin contractats amb tercera persona, el Contractista tindrà l'obligació de fer-los i de pagar les despeses de tota mena que ocasionin, i li seran abonats pel Propietari per

separat de la Contracta.

A més de reintegrar mensualment aquestes despeses al Contractista, se li abonarà juntament amb ells el tant per cent de l'import total que, en el seu cas, s'especifiqui en el Plec de Condicions Particulars.

PAGAMENTS

ARTICLE 72.- El Propietari pagarà en els terminis prèviament establerts.

L'import d'aquests terminis correspondrà precisament al de les certificacions d'obra conformades per l'Arquitecte-Director, en virtut de les quals es verificaran els pagaments.

ABONAMENT DE TREBALLS EXECUTATS DURANT EL TERMINI DE GARANTIA

ARTICLE 73.- Efectuada la recepció provisional i si durant el termini de garantia s'haguessin executat treballs, per al seu abonament es procedirà així:

1r. Si els treballs que es fan estiguessin especificats en el Projecte i, sense causa justificada, no s'haguessin realitzat pel Contractista al seu temps, i l'Arquitecte-Director exigís la seva realització durant el termini de garantia, seran valorats els preus que figuren en el pressupost i abonats d'acord amb el que es va establir en els "Plecs Particulars" o en el seu defecte en els Generals, en el cas que aquests preus fossin inferiors als vigents en l'època de la seva realització; en cas contrari, s'aplicaran aquests últims.

2n. Si s'han fet treballs puntuals per a la reparació de desperfectes ocasionats per l'ús de l'edifici, degut a que aquest ha estat utilitzat durant aquest temps pel Propietari, es valoraran i abonaran els preus del dia, prèviament acordats.

3r. Si s'han fet treballs per a la reparació de desperfectes ocasionats per deficiència de la construcció o de la qualitat dels materials, no s'abonarà per aquests treballs res al Contractista.

EPÍGRAF 6: DE LES INDEMNITZACIONS MÚTUES

IMPORT DE LA INDEMNITZACIÓ PER RETARD NO JUSTIFICAT EN EL TERMINI D'ACABAMENT DE LES OBRES

ARTICLE 74.- La indemnització per retard en l'acabament s'establirà en un tant per mil (0/000) de l'import total dels treballs contractats, per cada dia natural de retard, comptats a partir del dia d'acabament fixat en el calendari d'obra.

Les sumes resultants es descomptaran i retindran amb càrrec a la fiança.

DEMORA DELS PAGAMENTS

ARTICLE 75.- Si el propietari no pagués les obres executades, dins del mes següent a què correspon el termini convingut, el Contractista tindrà a més el dret de percebre l'abonament d'un quatre i mig per cent (4,5 per 100) anual, en concepte d'interessos de demora, durant l'espai de temps de retard i sobre l'import de l'esmentada certificació.

Si encara transcorreguessin dos mesos a partir de l'acabament d'aquest termini d'un mes sense realitzar-se aquest pagament, tindrà dret el Contractista a la resolució del contracte, procedint-se a la liquidació corresponent de les obres executades i dels materials emmagatzemats, sempre que aquests reuneixin les condicions preestablertes i que la seva quantitat no excedeixi de la necessària per a la finalització de l'obra contractada o adjudicada.

Malgrat l'expressat anteriorment, es refusarà tota sol·licitud de resolució del contracte fundat en la demora de pagaments, quan el Contractista no justifiqui que en la data de l'esmentada sol·licitud ha invertit en obra o en materials emmagatzemats admissibles la part de pressupost corresponent al termini d'execució que tingui assenyalat al contracte.

EPÍGRAF 7: VARIS

MILLORES I AUGMENTS D'OBRA. CASOS CONTRARIS

ARTICLE 76.- No s'admetran millores d'obra, només en el cas que l'Arquitecte-Director hagi manat per escrit l'execució de treballs nous o que millorin la qualitat dels contractats, així com la dels materials i aparells previstos en el contracte.

Tampoc s'admetran augments d'obra en les unitats contractades, excepte en cas d'error en els amidaments del Projecte, a no ser que l'Arquitecte-Director ordeni, també per escrit, l'ampliació de

les contractades.

En tots aquests casos serà condició indispensable que ambdues parts contractants, abans de la seva execució o utilització, convinguin per escrit els imports totals de les unitats millorades, els preus dels nous materials o aparells ordenants utilitzar i els augments que totes aquestes millores o augments d'obra suposin sobre l'import de les unitats contractades.

Se seguirà el mateix criteri i procediment, quan l'Arquitecte-Director introdueixi innovacions que suposin una reducció apreciable en els imports de les unitats d'obra contractades.

UNITATS D'OBRA DEFECTUOSES PERÒ ACCEPTABLES

ARTICLE 77.- Quan per qualsevol causa calgués valorar obra defectuosa, però acceptable segons l'Arquitecte-Director de les obres, aquest determinarà el preu o partida d'abonament després de sentir al Contractista, el qual s'haurà de conformar amb l'esmentada resolució, excepte el cas en què, estant dins el termini d'execució, s'estimi més enderrocar l'obra i refer-la d'acord amb condicions, sense excedir l'esmentat termini.

ASSEGURANÇA DE LES OBRES

ARTICLE 78.- El Contractista estarà obligat a assegurar l'obra contractada durant tot el temps que duri la seva execució fins la recepció definitiva; la quantia de l'assegurança coincidirà en cada moment amb el valor que tinguin per Contracta els objectes assegurats. L'import abonat per la Societat Asseguradora, en el cas de sinistre, s'ingressarà en compte a nom del Propietari, perquè amb càrrec al compte s'aboni l'obra que es construeixi, i a mesura que aquesta es vagi fent. El reintegrament d'aquesta quantitat al Contractista es farà per certificacions, com la resta dels treballs de la construcció. En cap cas, llevat conformitat expressa del Contractista, fet en document públic, el Propietari podrà disposar d'aquest import per menesters distints del de reconstrucció de la part sinistra; la infracció del què anteriorment s'ha exposat serà motiu suficient perquè el Contractista pugui resoldre el contracte, amb devolució de fiança, abonament complet de despeses, materials emmagatzemats, etc., i una indemnització equivalent a l'import dels danys causats al Contractista pel sinistre i que no se li haguessin abonat, però sols en proporció equivalent a allò que representi la indemnització abonada per la Companyia Asseguradora, respecte a l'import dels danys causats pel sinistre, que seran taxats amb aquesta finalitat per l'Arquitecte-Director.

En les obres de reforma o reparació, es fixarà prèviament la part d'edifici que hagi de ser assegurada i la seva quantia, i si res no es preveu, s'entendrà que l'assegurança ha de comprendre tota la part de l'edifici afectada per l'obra.

Els riscos assegurats i les condicions que figuren a la pòlissa o pòlisses d'Assegurances, els posarà el Contractista, abans de contractar-los, en coneixement del Propietari, a l'objecte de recaptar d'aquest la seva prèvia conformitat o objeccions.

CONSERVACIÓ DE L'OBRA

Article 79.- Si el Contractista, tot i sent la seva obligació, no atén la conservació de l'obra durant el termini de garantia, en el cas que l'edifici no hagi estat ocupat pel Propietari abans de la recepció definitiva, l'Arquitecte-Director, en representació del Propietari, podrà disposar tot el que calgui

perquè s'atengui la vigilància, neteja i tot el que s'hagués de menester per la seva bona conservació, abonant-se tot per compte de la Contracta.

En abandonar el Contractista l'edifici, tant per bon acabament de les obres, com en el cas de resolució del contracte, està obligat a deixar-ho desocupat i net en el termini que l'Arquitecte-Director fixi.

Després de la recepció provisional de l'edifici i en el cas que la conservació de l'edifici sigui a càrrec del Contractista, no s'hi guardaran més eines, útils, materials, mobles, etc. que els indispensables per a la vigilància i neteja i pels treballs que fos necessari executar.

En tot cas, tant si l'edifici està ocupat com si no, el Contractista està obligat a revisar i reparar l'obra, durant el termini expressat, procedint en la forma prevista en el present "Plec de Condicions Econòmiques".

UTILITZACIÓ PEL CONTRACTISTA D'EDIFICIS O BENS DEL PROPIETARI

ARTICLE 80.- Quan durant l'execució de les obres el Contractista ocupi, amb la necessària i prèvia autorització del Propietari, edificis o utilitzi materials o útils que pertanyin al Propietari, tindrà obligació de adobar-los i conservar-los per fer-ne entrega a l'acabament del contracte, en estat de perfecte conservació, reposant-ne els que s'haguessin inutilitzat, sense dret a indemnització per aquesta reposició ni per les millores fetes en els edificis, propietats o materials que hagi utilitzat.

En el cas que en acabar el contracte i fer entrega del material, propietats o edificacions, no hagués acomplert el Contractista amb allò previst en el paràgraf anterior, ho realitzarà el Propietari a costa d'aquell i amb càrrec a la fiança.

Signat: L'Arquitecte

Toni Bosch Miquel, arquitecte col·legiat núm 23451.6

El present Plec General, es subscriu en prova de conformitat per la Propietat i el Contractista en quadruplicat exemplar, un per cada una de les parts, el tercer per l'Arquitecte-Director i el quart per l'expedient del Projecte dipositat en el Col·legi d'Arquitectes el qual es convé que donarà fe del seu contingut en cas de dubtes o discrepàncies.

A Mollerussa, a 10 d'abril de 2016

PLEC DE CONDICIONS TÈCNIQUES PARTICULARS

Plec de condicions tècniques

G2194AL5 DEMOL.PAVIMENT FORM.,G<=20CM,AMPL.>2M,RETRO.+MART.TRENCAD.+CÀRREGA CAM.

PLEC

1.DEFINICIÓ I CONDICIONS DE LES PARTIDES D'OBRA EXECUTADES

DEFINICIÓ:

Demolició d'elements de vialitat, amb mitjans mecànics.

S'han considerat els elements següents:

- Vorada col.locada sobre terra o formigó
 - Rigola de formigó o de panots col.locats sobre formigó
 - Paviment de formigó, panots, llambordins o mescla bituminosa
- L'execució de la unitat d'obra inclou les operacions següents:
- Preparació de la zona de treball
 - Demolició de l'element amb els mitjans adients
 - Trossejament i apilada de la runa

CONDICIONS GENERALS:

Els materials han de quedar suficientment trossejats i apilats per tal de facilitar la càrrega, en funció dels mitjans de què es disposin i de les condicions de transport.

Els materials han de quedar apilats i emmagatzemats en funció de l'ús a que es destinin (transport a abocador, reutilització, eliminació en obra, etc.).

Un cop acabats els treballs, la base ha de quedar neta de restes de material.

2.CONDICIONS DEL PROCÉS D'EXECUCIÓ

S'ha de seguir l'ordre de treballs previst a la D.T.

El contractista ha d'elaborar un programa de treball que ha de ser aprovat per la D.F. abans d'iniciar els treballs, on s'ha d'especificar, com a mínim:

- Mètode d'enderroc i fases
- Estabilitat de les construccions en cada fase, apuntalaments necessaris
- Estabilitat i protecció de les construccions i elements de l'entorn i els que s'han de conservar
- Manteniment i substitució provisional dels serveis afectats per els treballs
- Mitjans d'evacuació i especificació de les zones d'abocament dels productes d'enderroc
- Cronograma dels treballs
- Pautes de control i mesures de seguretat i salut

La part per a enderrocar no ha de tenir instal.lacions en servei (aigua, gas, electricitat, etc.).

El paviment no ha de tenir conductes d'instal.lació en servei a la part per arrencar, s'han de desmuntar els aparells d'instal.lació i de mobiliari existents, així com qualsevol element que pugui destorbar la feina.

S'han de protegir els elements de servei públic que puguin resultar afectats per les obres.

La zona afectada per les obres ha de quedar convenientment senyalitzada.

L'execució dels treballs no han de produir desperfectes, molèsties o perjudicar les construccions, bens o persones de l'entorn.

S'ha d'evitar la formació de pols, pel que cal regar les parts que s'hagin de demolir i carregar.

En cas d'imprevistos (terrenys inundats, olors de gas, etc.) o quan l'enderrocament pugui afectar les construccions veïnes, s'han de suspendre les obres i avisar a la D.F.

L'operació de càrrega de runa s'ha de fer amb les precaucions necessàries, per tal d'aconseguir les condicions de seguretat suficients.

S'han d'eliminar els elements que puguin entorpir els treballs de retirada i càrrega de runa.

S'ha de complir la normativa vigent en matèria mediambiental, de seguretat i salut i d'emmagatzematge i transport de productes de construcció.

3.UNITAT I CRITERIS D'AMIDAMENT

VORADA O RIGOLA:

m de llargària realment enderrocada, segons les especificacions de la D.T.

4.NORMATIVA DE COMPLIMENT OBLIGATORI

* PG 3/75 "Pliego de Prescripciones Técnicas Generales para Obras de Carreteras y Puentes." Amb les esmenes aprovades per les Ordres Ministerials. (BOE 29 del 2-1-1988, BOE 118 del 18-5-1989, BOE 242 del 9-10-1989, BOE 19 del 22-1-2000, BOE 24 del 28-1-2000, BOE 56 del 6-3-2002, BOE 139 del 11-6-2002).

* NTE-ADD/1975 Orden de 10 de febrero de 1975 por la que se aprueba la Norma Tecnológica de la Edificación: Acondicionamiento del terreno. Desmontes. Demoliciones

G2194XK2 DEMOL.PAVIMENT MESC.BITUM.,G<=20CM,A<=2M,M.MEC.+CÀRREGA CAM.

PLEC

1.DEFINICIÓ I CONDICIONS DE LES PARTIDES D'OBRA EXECUTADES

DEFINICIÓ:

Plec de condicions tècniques

Demolició d'elements de vialitat, amb mitjans mecànics.

S'han considerat els elements següents:

- Vorada col·locada sobre terra o formigó
- Rigola de formigó o de panots col·locats sobre formigó
- Paviment de formigó, panots, llambordins o mescla bituminosa

L'execució de la unitat d'obra inclou les operacions següents:

- Preparació de la zona de treball
- Demolició de l'element amb els mitjans adients
- Trossejament i apilada de la runa

CONDICIONS GENERALS:

Els materials han de quedar suficientment trossejats i apilats per tal de facilitar-ne la càrrega, en funció dels mitjans de què es disposin i de les condicions de transport.

Els materials han de quedar apilats i emmagatzemats en funció de l'ús a que es destinin (transport a abocador, reutilització, eliminació en obra, etc.).

Un cop acabats els treballs, la base ha de quedar neta de restes de material.

2.CONDICIONS DEL PROCÉS D'EXECUCIÓ

S'ha de seguir l'ordre de treballs previst a la D.T.

El contractista ha d'elaborar un programa de treball que ha de ser aprovat per la D.F. abans d'iniciar els treballs, on s'ha d'especificar, com a mínim:

- Mètode d'enderroc i fases
- Estabilitat de les construccions en cada fase, apuntalaments necessaris
- Estabilitat i protecció de les construccions i elements de l'entorn i els que s'han de conservar

- Manteniment i substitució provisional dels serveis afectats per els treballs

- Mitjans d'evacuació i especificació de les zones d'abocament dels productes d'enderroc

- Cronograma dels treballs

- Pautes de control i mesures de seguretat i salut

La part per a enderrocar no ha de tenir instal·lacions en servei (aigua, gas, electricitat, etc.).

El paviment no ha de tenir conductes d'instal·lació en servei a la part per arrencar, s'han de desmuntar els aparells d'instal·lació i de mobiliari existents, així com qualsevol element que pugui destorbar la feina.

S'han de protegir els elements de servei públic que puguin resultar afectats per les obres.

La zona afectada per les obres ha de quedar convenientment senyalitzada.

L'execució dels treballs no han de produir desperfectes, molèsties o perjudicar les construccions, bens o persones de l'entorn.

S'ha d'evitar la formació de pols, pel que cal regar les parts que s'hagin de demolir i carregar.

En cas d'imprevistos (terrenys inundats, olors de gas, etc.) o quan l'enderrocament pugui afectar les construccions veïnes, s'han de suspendre les obres i avisar a la D.F.

L'operació de càrrega de runa s'ha de fer amb les precaucions necessàries, per tal d'aconseguir les condicions de seguretat suficients.

S'han d'eliminar els elements que puguin entorpir els treballs de retirada i càrrega de runa.

S'ha de complir la normativa vigent en matèria mediambiental, de seguretat i salut i d'emmagatzematge i transport de productes de construcció.

3.UNITAT I CRITERIS D'AMIDAMENT

VORADA O RIGOLA:

m de llargària realment enderrocada, segons les especificacions de la D.T.

4.NORMATIVA DE COMPLIMENT OBLIGATORI

* PG 3/75 "Pliego de Prescripciones Técnicas Generales para Obras de Carreteras y Puentes." Amb les esmenes aprovades per les Ordres Ministerials. (BOE 29 del 3-2-1988, BOE 118 del 18-5-1989, BOE 242 del 9-10-1989, BOE 19 del 22-1-2000, BOE 24 del 28-1-2000, BOE 56 del 6-3-2002, BOE 139 del 11-6-2002).

* NTE-ADD/1975 Orden de 10 de febrero de 1975 por la que se aprueba la Norma Tecnológica de la Edificación: Acondicionamiento del terreno. Desmontes. Demoliciones

C1315020 RETROEXCAVADORA MITJANA

PLEC

1.- DEFINICIÓ I CONDICIONS DE LES PARTIDES D'OBRA EXECUTADES

Retirada i extracció en les zones designades, de tots els elements que puguin estorbar l'execució de l'obra (brossa, arrels, runa, plantes, etc.), amb mitjans mecànics i càrrega sobre camió.

L'execució de la unitat d'obra inclou les operacions següents:

- Preparació de la zona de treball
- Situació dels punts topogràfics
- Protecció dels elements que s'han de conservar
- Retirada de la capa superficial del terreny (10-15 cm) amb la vegetació i la brossa
- Càrrega dels materials sobre camió

CONDICIONS GENERALS:

La superfície resultant ha de ser l'adequada per al desenvolupament de treballs posteriors.

No han de quedar soques ni arrels > 10 cm en una fondària >= 50 cm, per sota del nivell de l'esplanada, fora d'aquest àmbit les soques i arrels poden quedar tallades a ras de sòl.

Els forats existents i els que resultin de les operacions d'esbrossada (extracció d'arrels, etc.), han de quedar reblerts amb les terres de la mateixa qualitat que el sòl i amb el mateix

Plec de condicions tècniques

grau de compactació.

La capa de terra vegetal ha de quedar retirada en el gruix definit en la DT o, en el seu defecte, l'especificat per la DF. Només en els casos en que la qualitat de la capa inferior aconselli mantenir la capa de terra vegetal o per indicació expressa de la DF, aquesta no es retirarà.

Els materials han de quedar suficientment trossejats i apilats per tal de facilitar-ne la càrrega, en funció dels mitjans de què es disposin i de les condicions de transport.

Els materials han de quedar apilats i emmagatzemats en funció de l'ús a que es destinin (transport a abocador, reutilització, eliminació en obra, etc.).

Els elements que s'han de conservar, segons el que determini la DF, han de quedar intactes, no han de patir cap desperfecte.

2.- CONDICIONS DEL PROCÉS D'EXECUCIÓ

CONDICIONS GENERALS:

No s'ha de treballar amb pluja, neu o vent superior als 60 km/h.

S'han de protegir els elements de servei públic que puguin resultar afectats per les obres.

S'han d'eliminar els elements que puguin entorpir els treballs d'execució de la partida.

S'han de senyalar els elements que hagin de conservar-se intactes, segons s'indiqui en la DT o, en el seu defecte, per la DF.

La terra vegetal, en cas que no s'utilitzi immediatament, ha d'emmagatzemar-se en piles d'alçària inferior a 2 m. No s'ha de circular per sobre després de ser retirada.

L'operació de càrrega de runa s'ha de fer amb les precaucions necessàries, per tal d'aconseguir les condicions de seguretat suficients.

Els treballs s'han de fer de manera que molestin el mínim possible als afectats.

En cas d'imprevistos (terrenys inundats, olors de gas, restes de construccions, etc.) s'han de suspendre els treballs i avisar la DF.

Les operacions d'eliminació de material en l'obra s'ha de fer seguint mètodes permesos i amb les precaucions necessàries per tal de no perjudicar els elements de l'entorn.

En cas d'enterrar materials obtinguts de l'esbrossada, s'han d'estendre per capes. Cada capa ha de barrejar-se amb el sòl, de manera que no quedin buits. Per sobre de la capa superior s'ha d'estendre una capa de sòl de 30 cm de gruix com a mínim, compactada. No s'han d'enterrar materials en zones on pugui haver-hi corrents d'aigua.

S'ha de complir la normativa vigent en matèria mediambiental, de seguretat i salut i d'emmagatzematge i transport de productes de construcció.

3.- UNITAT I CRITERIS D'AMIDAMENT

m2 de superfície amidada segons les especificacions de la DT.

4.- NORMATIVA DE COMPLIMENT OBLIGATORI

* Orden de 6 de febrero de 1976 por la que se aprueba el Pliego de prescripciones técnicas generales para obras de carreteras y puentes (PG 3/75)

* Orden FOM/1382/2002 de 16 de mayo, por la que se actualizan determinados artículos del pliego de prescripciones técnicas generales para obras de carreteras y puentes relativos a la construcción de explanaciones, drenajes y cimentaciones.

F222K620 EXCAV.POU AÏLLAT H=2-4M,TERRENY TRÀNS.,MITJANS MECÀNICS

PLEC

1.- DEFINICIÓ I CONDICIONS DE LES PARTIDES D'OBRA EXECUTADES

Conjunt d'operacions necessàries per obrir rases i pous de fonaments realitzades amb mitjans mecànics o amb utilització d'explosius.

L'execució de la unitat d'obra inclou les operacions següents:

- Preparació de la zona de treball
- Situació dels punts topogràfics exteriors a l'excavació
- Replanteig de la zona a excavar i determinació de l'ordre d'execució de les dames si és el cas
- Excavació de les terres
- Càrrega de les terres sobre camió, contenidor, o formació de cavallons a la vora de la rasa, segons indiqui la partida d'obra

CONDICIONS GENERALS:

Es considera terreny fluix, el capaç de ser foradat amb pala, que té un assaig SPT < 20.

Es considera terreny compacte, el capaç de ser foradat amb pic (no amb pala), que té un assaig SPT entre 20 i 50.

Es considera terreny de trànsit, el capaç de ser foradat amb màquina o escarificadora (no amb pic), que té un assaig SPT > 50 sense rebot.

Es considera terreny no classificat, des del capaç de ser foradat amb pala, que té un assaig SPT < 20, fins al capaç de ser foradat amb màquina o escarificadora (no amb pic), que té un assaig SPT > 50 sense rebot.

Es considera roca la que pot ser foradada amb compressor (no amb màquina), que té un rebot a l'assaig SPT.

L'element excavat ha de tenir la forma i les dimensions especificades en la DT, o en el seu defecte, les que determini la DF.

El fons de l'excavació ha de quedar anivellat.

El fons de l'excavació no ha de tenir material engrunat o fluix i les esquerdes i els forats han de quedar reblerts.

Els talussos perimetrals han de ser els fixats per la DF.

Els talussos han de tenir el pendent especificat a la DT.

La qualitat de terreny del fons de l'excavació requereix l'aprovació explícita de la DF.

Toleràncies d'execució:

- Dimensions: ± 5%, ± 50 mm

Plec de condicions tècniques

- Planor: ± 40 mm/m
- Replanteig: $< 0,25\%$, ± 100 mm
- Nivells: ± 50 mm
- Aplanat o talús de les cares laterals: $\pm 2^\circ$

2.- CONDICIONS DEL PROCÉS D'EXECUCIÓ

CONDICIONS GENERALS:

No s'ha de treballar amb pluja, neu o vent superior als 60 km/h.

S'han de protegir els elements de servei públic que puguin resultar afectats per les obres.

S'han d'eliminar els elements que puguin entorpir els treballs d'execució de la partida.

S'ha de seguir l'ordre dels treballs previst per la DF.

Abans de començar els treballs, es farà un replanteig previ que ha de ser aprovat per la DF.

Hi ha d'haver punts fixos de referència exteriors a la zona de treball, als quals s'hi han de referir totes les lectures topogràfiques.

Si cal fer rampes per accedir a la zona de treball, han de tenir les característiques següents:

- Amplària: $\geq 4,5$ m
- Pendent:
- Trams rectes: $\leq 12\%$
- Corbes: $\leq 8\%$
- Trams abans de sortir a la via de llargària ≥ 6 m: $\leq 6\%$
- El talús ha de ser fixat per la DF.

La finalització de l'excavació de pous o rases per a fonaments o de lloses de fonamentació, s'ha de fer just abans de la col·locació del formigó de neteja, per mantenir la qualitat del sol.

Si això no fos possible, es deixarà una capa de 10 a 15 cm sense excavar fins al moment en que es pugui formigonar la capa de neteja.

Cal extreure les roques suspeses, les terres i els materials amb perill de despreniment.

Cal extreure del fons de l'excavació qualsevol element susceptible de formar un punt de resistència local diferent de la resta, com ara roques, restes de fonaments, bosses de material tou, etc, i rebaixar el fons de l'excavació per tal que la sabata tingui un recolzament homogeni.

No s'han d'acumular terres o materials a la vora de l'excavació.

No s'ha de treballar simultàniament en zones superposades.

S'ha d'estrebar sempre que consti al projecte i quan ho determini la DF. L'estrebada ha de complir les especificacions fixades al seu plec de condicions.

S'han d'estrebar els terrenys engrunats i quan, en fondàries superiors a 1,30 m, es doni algun dels casos següents:

- S'hagi de treballar a dins
- Es treballi en una zona immediata que pugui resultar afectada per una possible esllavissada
- Hagi de quedar oberta en acabar la jornada de treball

També sempre que, per altres causes (càrregues veïnes, etc.) ho determini la DF.

S'ha de preveure un sistema de desguàs per tal d'evitar acumulació d'aigua dins l'excavació.

S'ha d'impedir l'entrada d'aigües superficials.

Si apareix aigua en l'excavació s'han de prendre les mesures necessàries per esgotar-la.

Els esgotaments s'han de fer sense comprometre l'estabilitat dels talussos i les obres veïnes, i s'han de mantenir mentre durin els treballs de fonamentació. Caldrà verificar en terrenys argilosos, si cal fer un sanejament del fons de l'excavació.

Els treballs s'han de fer de manera que molestin el mínim possible als afectats.

En cas d'imprevistos (terrenys inundats, olors de gas, restes de construccions, etc.) s'han de suspendre els treballs i avisar la DF.

No s'ha de rebutjar cap material obtingut de l'excavació sense l'autorització expressa de la DF.

S'ha d'evitar la formació de pols, pel que cal regar les parts que s'hagin de carregar.

L'operació de càrrega s'ha de fer amb les precaucions necessàries per a aconseguir unes condicions de seguretat suficients.

S'ha de complir la normativa vigent en matèria mediambiental, de seguretat i salut i d'emmagatzematge i transport de productes de construcció.

Les terres s'han de treure de dalt a baix sense soscavar-les.

L'aportació de terres per a correcció de nivells ha de ser la mínima possible, de les mateixes existents i de capacitat igual.

S'ha de tenir en compte el sentit d'estratificació de les roques.

S'han de mantenir els dispositius de desguàs necessaris, per tal de captar i reconduir els corrents d'aigua interns, en els talussos.

3.- UNITAT I CRITERIS D'AMIDAMENT

m³ de volum excavat segons les especificacions de la DT, amidat com a diferència entre els perfils transversals del terreny aixecat abans de començar les obres i els perfils teòrics assenyalats als plànols, amb les modificacions aprovades per la DF.

No s'ha d'abonar l'excés d'excavació que s'hagi produït sense l'autorització de la DF, ni la càrrega i el transport del material ni els treballs que calguin per a reomplir-lo.

Inclou la càrrega, allisada de talussos, esgotaments per pluja o inundació i quantes operacions faci falta per a una correcta execució de les obres.

També estan inclosos en el preu el manteniment dels camins de comunicació entre el desmunt i les zones on han d'anar les terres, la seva creació, i la seva eliminació, si s'escau.

Tan sols s'han d'abonar els esllavissaments no provocats, sempre que s'hagin observat totes les prescripcions relatives a excavacions, entibacions i voladures.

4.- NORMATIVA DE COMPLIMENT OBLIGATORI

OBRES D'EDIFICACIÓ:

Real Decreto 314/2006, de 17 de marzo, por el que se aprueba el Código Técnico de la Edificación Parte 2. Documento Básico de Seguridad estructural de cimientos DB-SE-C.

OBRES D'ENGINYERIA CIVIL:

Plec de condicions tècniques

- * Orden de 6 de febrero de 1976 por la que se aprueba el Pliego de prescripciones técnicas generales para obras de carreteras y puentes (PG 3/75)
 - * Orden de 28 de septiembre de 1989 por la que se modifica el artículo 104 del pliego de prescripciones técnicas generales para obras de carreteras y puentes (PG 3/75).
 - * Orden FOM/1382/2002 de 16 de mayo, por la que se actualizan determinados artículos del pliego de prescripciones técnicas generales para obras de carreteras y puentes relativos a la construcción de explanaciones, drenajes y cimentaciones.
- Real Decreto 863/1985 de 2 de abril, por el que se aprueba el Reglamento General de Normas Básicas de Seguridad Minera.
- Orden de 20 de marzo de 1986 por el que se aprueba la Instrucción Técnica Complementaria del capítulo X del Reglamento de Normas Básicas de Seguridad Minera aprobada por Real Decreto 863/1985 de 2 de abril

F2225650 EXCAV.RASA,H<=4M,AMPL.<=2M,TERRENY TRÀNS.,COMPRESSOR

PLEC

1.- DEFINICIÓ I CONDICIONS DE LES PARTIDES D'OBRA EXECUTADES

Conjunt d'operacions necessàries per obrir rases i pous de fonaments realitzades amb mitjans mecànics o amb utilització d'explosius.

L'execució de la unitat d'obra inclou les operacions següents:

- Preparació de la zona de treball
- Situació dels punts topogràfics exteriors a l'excavació
- Replanteig de la zona a excavar i determinació de l'ordre d'execució de les dames si és el cas
- Excavació de les terres
- Càrrega de les terres sobre camió, contenidor, o formació de cavallons a la vora de la rasa, segons indiqui la partida d'obra

CONDICIONS GENERALS:

Es considera terreny fluix, el capaç de ser foradat amb pala, que té un assaig SPT < 20.

Es considera terreny compacte, el capaç de ser foradat amb pic (no amb pala), que té un assaig SPT entre 20 i 50.

Es considera terreny de trànsit, el capaç de ser foradat amb màquina o escarificadora (no amb pic), que té un assaig SPT > 50 sense rebot.

Es considera terreny no classificat, des del capaç de ser foradat amb pala, que té un assaig SPT < 20, fins al capaç de ser foradat amb màquina o escarificadora (no amb pic), que té un assaig SPT > 50 sense rebot.

Es considera roca la que pot ser foradada amb compressor (no amb màquina), que té un rebot a l'assaig SPT.

L'element excavat ha de tenir la forma i les dimensions especificades en la DT, o en el seu defecte, les que determini la DF.

El fons de l'excavació ha de quedar anivellat.

El fons de l'excavació no ha de tenir material engrunat o fluix i les esquerdes i els forats han de quedar reblerts.

Els talussos perimetrals han de ser els fixats per la DF.

Els talussos han de tenir el pendent especificat a la DT.

La qualitat de terreny del fons de l'excavació requereix l'aprovació explícita de la DF.

Toleràncies d'execució:

- Dimensions: $\pm 5\%$, ± 50 mm
- Planor: ± 40 mm/m
- Replanteig: $< 0,25\%$, ± 100 mm
- Nivells: ± 50 mm
- Aplomat o talús de les cares laterals: $\pm 2^\circ$

2.- CONDICIONS DEL PROCÉS D'EXECUCIÓ

CONDICIONS GENERALS:

No s'ha de treballar amb pluja, neu o vent superior als 60 km/h.

S'han de protegir els elements de servei públic que puguin resultar afectats per les obres.

S'han d'eliminar els elements que puguin entorpir els treballs d'execució de la partida.

S'ha de seguir l'ordre dels treballs previst per la DF.

Abans de començar els treballs, es farà un replanteig previ que ha de ser aprovat per la DF.

Hí ha d'haver punts fixos de referència exteriors a la zona de treball, als quals s'hi han de referir totes les lectures topogràfiques.

Si cal fer rampes per accedir a la zona de treball, han de tenir les característiques següents:

- Amplària: $\geq 4,5$ m
- Pendent:
- Trams rectes: $\leq 12\%$
- Corbes: $\leq 8\%$
- Trams abans de sortir a la via de llargària ≥ 6 m: $\leq 6\%$
- El talús ha de ser fixat per la DF.

La finalització de l'excavació de pous o rases per a fonaments o de lloses de fonamentació, s'ha de fer just abans de la col·locació del formigó de neteja, per mantenir la qualitat del sol.

Si això no fos possible, es deixarà una capa de 10 a 15 cm sense excavar fins al moment en que es pugui formigonar la capa de neteja.

Cal extreure les roques suspeses, les terres i els materials amb perill de despreniment.

Cal extreure del fons de l'excavació qualsevol element susceptible de formar un punt de resistència local diferent de la resta, com ara roques, restes de fonaments, bosses de material tou, etc, i rebaixar el fons de l'excavació per tal que la sabata tingui un recolzament homogeni.

No s'han d'acumular terres o materials a la vora de l'excavació.

No s'ha de treballar simultàniament en zones superposades.

S'ha d'estrebar sempre que consti al projecte i quan ho determini la DF. L'estrebada ha de complir les especificacions fixades al seu plec de condicions.

Plec de condicions tècniques

S'han d'estrebar els terrenys engrunats i quan, en fondàries superiors a 1,30 m, es doni algun dels casos següents:

- S'hagi de treballar a dins
- Es treballi en una zona immediata que pugui resultar afectada per una possible esllavissada
- Hagi de quedar oberta en acabar la jornada de treball

També sempre que, per altres causes (càrregues veïnes, etc.) ho determini la DF.

S'ha de preveure un sistema de desguàs per tal d'evitar acumulació d'aigua dins l'excavació.

S'ha d'impedir l'entrada d'aigües superficials.

Si apareix aigua en l'excavació s'han de prendre les mesures necessàries per esgotar-la.

Els esgotaments s'han de fer sense comprometre l'estabilitat dels talussos i les obres veïnes, i s'han de mantenir mentre durin els treballs de fonamentació. Caldrà verificar en terrenys argilosos, si cal fer un sanejament del fons de l'excavació.

Els treballs s'han de fer de manera que molestin el mínim possible als afectats.

En cas d'imprevistos (terrenys inundats, olors de gas, restes de construccions, etc.) s'han de suspendre els treballs i avisar la DF.

No s'ha de rebutjar cap material obtingut de l'excavació sense l'autorització expressa de la DF.

S'ha d'evitar la formació de pols, pel que cal regar les parts que s'hagin de carregar.

L'operació de càrrega s'ha de fer amb les precaucions necessàries per a aconseguir unes condicions de seguretat suficients.

S'ha de complir la normativa vigent en matèria mediambiental, de seguretat i salut i d'emmagatzematge i transport de productes de construcció.

Les terres s'han de treure de dalt a baix sense soscavar-les.

L'aportació de terres per a correcció de nivells ha de ser la mínima possible, de les mateixes existents i de compacitat igual.

S'ha de tenir en compte el sentit d'estratificació de les roques.

S'han de mantenir els dispositius de desguàs necessaris, per tal de captar i reconduir els corrents d'aigua interns, en els talussos.

3.- UNITAT I CRITERIS D'AMIDAMENT

m3 de volum excavat segons les especificacions de la DT, amidat com a diferència entre els perfils transversals del terreny aixecats abans de començar les obres i els perfils teòrics assenyalats als plànols, amb les modificacions aprovades per la DF.

No s'ha d'abonar l'excés d'excavació que s'hagi produït sense l'autorització de la DF, ni la càrrega i el transport del material ni els treballs que calguin per a reomplir-lo.

Inclou la càrrega, allisada de talussos, esgotaments per pluja o inundació i quantes operacions faci falta per a una correcta execució de les obres.

També estan inclosos en el preu el manteniment dels camins de comunicació entre el desmunt i les zones on han d'anar les terres, la seva creació, i la seva eliminació, si s'escau.

Tan sols s'han d'abonar els esllavissaments no provocats, sempre que s'hagin observat totes les prescripcions relatives a excavacions, entibacions i voladures.

4.- NORMATIVA DE COMPLIMENT OBLIGATORI

OBRES D'EDIFICACIÓ:

Real Decreto 314/2006, de 17 de marzo, por el que se aprueba el Código Técnico de la Edificación Parte 2. Documento Básico de Seguridad estructural de cimientos DB-SE-C.

OBRES D'ENGINYERIA CIVIL:

* Orden de 6 de febrero de 1976 por la que se aprueba el Pliego de prescripciones técnicas generales para obras de carreteras y puentes (PG 3/75)

* Orden de 28 de septiembre de 1989 por la que se modifica el artículo 104 del pliego de prescripciones técnicas generales para obras de carreteras y puentes (PG 3/75).

* Orden FOM/1382/2002 de 16 de mayo, por la que se actualizan determinados artículos del pliego de prescripciones técnicas generales para obras de carreteras y puentes relativos a la construcción de explanaciones, drenajes y cimentaciones.

Real Decreto 863/1985 de 2 de abril, por el que se aprueba el Reglamento General de Normas Básicas de Seguridad Minera.

Orden de 20 de marzo de 1986 por el que se aprueba la Instrucción Técnica Complementaria del capítulo X del Reglamento de Normas Básicas de Seguridad Minera aprobada por Real Decreto 863/1985 de 2 de abril

G2R65541 TRANSP.RESIDUS CENT.RECIC./MONOD./ABOC.ESP.,REC.<=20KM,CAMIÓ 12T,MEC.

PLEC

1.- DEFINICIÓ I CONDICIONS DE LES PARTIDES D'OBRA EXECUTADES

Operacions de càrrega i transport, o de transport amb temps d'espera per a la càrrega, de terres, material d'excavació i residus de la construcció i operacions de tria dels materials sobrants i de rebuig que es generen a l'obra, o en un enderroc, per tal de classificar-los en funció del lloc on es dipositaran o es reutilitzaran.

S'han considerat els tipus següents:

- Transport o càrrega i transport de terres i material procedent de l'excavació, dins de l'obra o entre obres, amb dúmper o mototragella o camió
- Transport o càrrega i transport de terres i material procedent d'excavació a un a monodipòsit o centre de reciclatge, amb contenidor, dúmper o camió
- Transport o càrrega i transport de residus dins de l'obra amb camió o dúmper
- Transport o càrrega i transport de residus de la construcció a centre de reciclatge, a monodipòsit, a abocador específic o a centre de recollida i transferència, amb contenidor o amb camió
- Subministrament de bidó per a emmagatzemar residus potencialment perillosos.
- Càrrega i transport fins a centre de recollida o transferència de bidons amb residus potencialment perillosos.
- Classificació dels materials sobrants i de rebuig en funció del lloc on es dipositaran o es

Plec de condicions tècniques

reutilitzaran.

- Descàrrega i emmagatzematge dels residus de l'obra en un lloc especialitzat, d'acord amb el tipus de residu.

CÀRREGA I TRANSPORT DE TERRES I RESIDUS:

L'operació de càrrega s'ha de fer amb les precaucions necessàries per a aconseguir unes condicions de seguretat suficients.

Els vehicles de transport han de portar els elements adequats a fi d'evitar alteracions perjudicials del material.

El trajecte que s'ha de recórrer ha de complir les condicions d'amplària lliure i de pendent adequades a la maquinària que s'utilitzi.

RESIDUS ESPECIALS:

Els materials potencialment perillosos han d'estar separats per tipus compatibles i emmagatzemats en bidons o contenidors adequats, amb indicació del tipus de perillositat.

A L'OBRA:

Transport de terres i material d'excavació o del rebaix, o residus de la construcció, entre dos punts de la mateixa obra o entre dues obres.

Les àrees d'abocada han de ser les que defineixi la DF.

L'abocada s'ha de fer al lloc i amb el gruix de capa indicats.

Les característiques de les terres han d'estar en funció del seu ús, han de complir les especificacions del seu plec de condicions i cal que tinguin l'aprovació de la DF.

A CENTRE DE RECICLATGE, A MONODIPÒSIT, A ABOCADOR ESPECÍFIC O A CENTRE DE RECOLLIDA I TRANSFERÈNCIA:

S'han de transportar a l'abocador autoritzat tots els materials procedents de l'excavació que la DF no accepti com a útils, o siguin sobrants.

El transportista ha de lliurar un certificat on s'indiqui el lloc d'abocament, la classificació del centre on s'ha fet l'abocament i la quantitat de material de cada tipus que s'ha abocat.

DISPOSICIÓ DE RESIDUS:

Cada material, en funció de la seva classificació de tipus de residu, s'ha de disposar en un lloc adequat, legalment autoritzat per al tractament o emmagatzematge d'aquell tipus de residu.

CLASSIFICACIÓ DE RESIDUS:

Han d'estar classificats en contenidors o espais separats els materials inerts, com ara restes de formigó, morters, ceràmica, etc.. els materials orgànics, com ara fustes, cartrons, etc., els metàl·lics, els plàstics i els materials potencialment perillosos, com ara pintures, dissolvents, etc..

2.- CONDICIONS DEL PROCÉS D'EXECUCIÓ

CÀRREGA I TRANSPORT DE TERRES I RESIDUS:

El transport s'ha de realitzar en un vehicle adequat, per al material que es desitgi transportar, proveït dels elements que calen per al seu desplaçament correcte.

Durant el transport s'ha de protegir el material de manera que no es produeixin pèrdues en els trajectes utilitzats.

RESIDUS DE LA CONSTRUCCIÓ:

La manipulació dels materials s'ha de fer amb les proteccions adequades a la perillositat del mateix.

3.- UNITAT I CRITERIS D'AMIDAMENT

TRANSPORT DE TERRES O RESIDUS INERTS O NO ESPECIALS:

m3 de volum amidat amb el criteri de la partida d'obra d'excavació que li correspongui, incrementat amb el coeficient d'esponjament indicat en el plec de condicions tècniques, o qualsevol altre acceptat prèviament i expressament per la DF.

La unitat d'obra no inclou les despeses d'abocament ni de manteniment de l'abocador.

TERRES:

Es considera un increment per esponjament d'acord amb els criteris següents:

- Excavacions en terreny fluix: 15%
- Excavacions en terreny compacte: 20%
- Excavacions en terreny de trànsit: 25%
- Excavacions en roca: 25%

RESIDUS DE LA CONSTRUCCIÓ:

Es considera un increment per esponjament d'un 35%.

RESIDUS ESPECIALS:

unitat de quantitat de bidons o contenidors subministrats i transportats al centre de recollida.

TRANSPORT DE RESIDUS ESPECIALS:

La unitat d'obra inclou tots els canons, taxes i despeses per la disposició de cada tipus de residu al centre corresponent.

CLASSIFICACIÓ DE RESIDUS:

m3 de volum realment classificat d'acord amb les especificacions de la DT.

DISPOSICIÓ DE RUNA O RESIDUS INERTS:

m3 de volum de cada tipus de residu dipositat a l'abocador o centre de recollida corresponent.

Plec de condicions tècniques

DISPOSICIÓ DE RESIDUS NO ESPECIALS O ESPECIALS:

kg de pes de cada tipus de residu dipositat a l'abocador o centre de recollida corresponent.

DISPOSICIÓ DE RESIDUS:

La unitat d'obra inclou tots els canons, taxes i despeses per la disposició de cada tipus de residu al centre corresponent.

4.- NORMATIVA DE COMPLIMENT OBLIGATORI

Ley 10/1998, de 21 de abril, de Residuos.

Decret 201/1994, de 26 de juliol, regulador dels enderroc i altres residus de la construcció.

Real Decreto 108/1991, de 1 de febrero, sobre la prevención y reducción de la contaminación del medio ambiente producida por el amianto.

Decret 161/2001 de 12 de juny, de modificació del Decret 201/1994 de 26 de juliol, regulador dels enderroc i altres residus de la construcció.

Decret 34/1996, de 9 de gener, pel qual s'aprova el Catàleg de residus de Catalunya.

Decret 92/1999, de 6 d'abril, de modificació del Decret 34/1996, de 9 de gener, pel qual s'aprova el catàleg de Residus de Catalunya.

G2RA2460 DISPOSIC.MONODIPÒSIT AMB BÀSCULA RES.INERTS DENS.=>1,45T/M3

PLEC

1.- DEFINICIÓ I CONDICIONS DE LES PARTIDES D'OBRA EXECUTADES

Operacions de càrrega i transport, o de transport amb temps d'espera per a la càrrega, de terres, material d'excavació i residus de la construcció i operacions de tria dels materials sobrants i de rebuig que es generen a l'obra, o en un enderroc, per tal de classificar-los en funció del lloc on es dipositaran o es reutilitzaran.

S'han considerat els tipus següents:

- Transport o càrrega i transport de terres i material procedent de l'excavació, dins de l'obra o entre obres, amb dúmper o mototragella o camió
- Transport o càrrega i transport de terres i material procedent d'excavació a un a monodipòsit o centre de reciclatge, amb contenidor, dúmper o camió
- Transport o càrrega i transport de residus dins de l'obra amb camió o dúmper
- Transport o càrrega i transport de residus de la construcció a centre de reciclatge, a monodipòsit, a abocador específic o a centre de recollida i transferència, amb contenidor o amb camió
- Subministrament de bidó per a emmagatzemar residus potencialment perillosos.
- Càrrega i transport fins a centre de recollida o transferència de bidons amb residus potencialment perillosos.
- Classificació dels materials sobrants i de rebuig en funció del lloc on es dipositaran o es reutilitzaran.
- Descàrrega i emmagatzematge dels residus de l'obra en un lloc especialitzat, d'acord amb el tipus de residu.

CÀRREGA I TRANSPORT DE TERRES I RESIDUS:

L'operació de càrrega s'ha de fer amb les precaucions necessàries per a aconseguir unes condicions de seguretat suficients.

Els vehicles de transport han de portar els elements adequats a fi d'evitar alteracions perjudicials del material.

El trajecte que s'ha de recórrer ha de complir les condicions d'amplària lliure i de pendent adequades a la maquinària que s'utilitzi.

RESIDUS ESPECIALS:

Els materials potencialment perillosos han d'estar separats per tipus compatibles i emmagatzemats en bidons o contenidors adequats, amb indicació del tipus de perillositat.

A L'OBRA:

Transport de terres i material d'excavació o del rebaix, o residus de la construcció, entre dos punts de la mateixa obra o entre dues obres.

Les àrees d'abocada han de ser les que defineixi la DF.

L'abocada s'ha de fer al lloc i amb el gruix de capa indicats.

Les característiques de les terres han d'estar en funció del seu ús, han de complir les especificacions del seu plec de condicions i cal que tinguin l'aprovació de la DF.

A CENTRE DE RECICLATGE, A MONODIPÒSIT, A ABOCADOR ESPECÍFIC O A CENTRE DE RECOLLIDA I TRANSFERÈNCIA:

S'han de transportar a l'abocador autoritzat tots els materials procedents de l'excavació que la DF no accepti com a útils, o siguin sobrants.

El transportista ha de lliurar un certificat on s'indiqui el lloc d'abocament, la classificació del centre on s'ha fet l'abocament i la quantitat de material de cada tipus que s'ha abocat.

DISPOSICIÓ DE RESIDUS:

Cada material, en funció de la seva classificació de tipus de residu, s'ha de disposar en un lloc adequat, legalment autoritzat per al tractament o emmagatzematge d'aquell tipus de residu.

CLASSIFICACIÓ DE RESIDUS:

Han d'estar classificats en contenidors o espais separats els materials inerts, com ara restes de formigó, morters, ceràmica, etc.. els materials orgànics, com ara fustes, cartrons, etc., els metàl·lics, els plàstics i els materials potencialment perillosos, com ara pintures, dissolvents, etc..

2.- CONDICIONS DEL PROCÉS D'EXECUCIÓ

Plec de condicions tècniques

CÀRREGA I TRANSPORT DE TERRES I RESIDUS:

El transport s'ha de realitzar en un vehicle adequat, per al material que es desitgi transportar, proveït dels elements que calen per al seu desplaçament correcte.

Durant el transport s'ha de protegir el material de manera que no es produeixin pèrdues en els trajectes utilitzats.

RESIDUS DE LA CONSTRUCCIÓ:

La manipulació dels materials s'ha de fer amb les proteccions adequades a la perillositat del mateix.

3.- UNITAT I CRITERIS D'AMIDAMENT

TRANSPORT DE TERRES O RESIDUS INERTS O NO ESPECIALS:

m3 de volum amidat amb el criteri de la partida d'obra d'excavació que li correspongui, incrementat amb el coeficient d'esponjament indicat en el plec de condicions tècniques, o qualsevol altre acceptat prèviament i expressament per la DF.

La unitat d'obra no inclou les despeses d'abocament ni de manteniment de l'abocador.

TERRES:

Es considera un increment per esponjament d'acord amb els criteris següents:

- Excavacions en terreny fluix: 15%
- Excavacions en terreny compacte: 20%
- Excavacions en terreny de trànsit: 25%
- Excavacions en roca: 25%

RESIDUS DE LA CONSTRUCCIÓ:

Es considera un increment per esponjament d'un 35%.

RESIDUS ESPECIALS:

unitat de quantitat de bidons o contenidors subministrats i transportats al centre de recollida.

TRANSPORT DE RESIDUS ESPECIALS:

La unitat d'obra inclou tots els canons, taxes i despeses per la disposició de cada tipus de residu al centre corresponent.

CLASSIFICACIÓ DE RESIDUS:

m3 de volum realment classificat d'acord amb les especificacions de la DT.

DISPOSICIÓ DE RUNA O RESIDUS INERTS:

m3 de volum de cada tipus de residu dipositat a l'abocador o centre de recollida corresponent.

DISPOSICIÓ DE RESIDUS NO ESPECIALS O ESPECIALS:

kg de pes de cada tipus de residu dipositat a l'abocador o centre de recollida corresponent.

DISPOSICIÓ DE RESIDUS:

La unitat d'obra inclou tots els canons, taxes i despeses per la disposició de cada tipus de residu al centre corresponent.

4.- NORMATIVA DE COMPLIMENT OBLIGATORI

Ley 10/1998, de 21 de abril, de Residuos.

Decret 201/1994, de 26 de juliol, regulador dels enderrocs i altres residus de la construcció.

Real Decreto 108/1991, de 1 de febrero, sobre la prevención y reducción de la contaminación del medio ambiente producida por el amianto.

Decret 161/2001 de 12 de juny, de modificació del Decret 201/1994 de 26 de juliol, regulador dels enderrocs i altres residus de la construcció.

Decret 34/1996, de 9 de gener, pel qual s'aprova el Catàleg de residus de Catalunya.

Decret 92/1999, de 6 d'abril, de modificació del Decret 34/1996, de 9 de gener, pel qual s'aprova el catàleg de Residus de Catalunya.

G22D1011 ESBROSSADA TERRENY AMPL.<0,6M,+MITJANS MEC.,CÀRREGA MEC.

PLEC

1.- DEFINICIÓ I CONDICIONS DE LES PARTIDES D'OBRA EXECUTADES

Retirada i extracció en les zones designades, de tots els elements que puguin estorbar l'execució de l'obra (brossa, arrels, runa, plantes, etc.), amb mitjans mecànics i càrrega sobre camió.

L'execució de la unitat d'obra inclou les operacions següents:

- Preparació de la zona de treball
- Situació dels punts topogràfics
- Protecció dels elements que s'han de conservar
- Retirada de la capa superficial del terreny (10-15 cm) amb la vegetació i la brossa
- Càrrega dels materials sobre camió

CONDICIONS GENERALS:

La superfície resultant ha de ser l'adequada per al desenvolupament de treballs posteriors.

No han de quedar soques ni arrels > 10 cm en una fondària >= 50 cm, per sota del nivell de l'esplanada, fora d'aquest àmbit les soques i arrels poden quedar tallades a ras de sòl.

Els forats existents i els que resultin de les operacions d'esbrossada (extracció d'arrels, etc.), han de quedar reblerats amb les terres de la mateixa qualitat que el sòl i amb el mateix grau de compactació.

La capa de terra vegetal ha de quedar retirada en el gruix definit en la DT o, en el seu defecte, l'especificat per la DF. Només en els casos en que la qualitat de la capa inferior

Plec de condicions tècniques

aconsellin mantenir la capa de terra vegetal o per indicació expressa de la DF, aquesta no es retirarà.

Els materials han de quedar suficientment trossejats i apilats per tal de facilitar-ne la càrrega, en funció dels mitjans de què es disposin i de les condicions de transport.

Els materials han de quedar apilats i emmagatzemats en funció de l'ús a que es destinin (transport a abocador, reutilització, eliminació en obra, etc.).

Els elements que s'han de conservar, segons el que determini la DF, han de quedar intactes, no han de patir cap desperfecte.

2.- CONDICIONS DEL PROCÉS D'EXECUCIÓ

CONDICIONS GENERALS:

No s'ha de treballar amb pluja, neu o vent superior als 60 km/h.

S'han de protegir els elements de servei públic que puguin resultar afectats per les obres.

S'han d'eliminar els elements que puguin entorpir els treballs d'execució de la partida.

S'han de senyalar els elements que hagin de conservar-se intactes, segons s'indiqui en la DT o, en el seu defecte, per la DF.

La terra vegetal, en cas que no s'utilitzi immediatament, ha d'emmagatzemar-se en piles d'alçària inferior a 2 m. No s'ha de circular per sobre després de ser retirada.

L'operació de càrrega de runa s'ha de fer amb les precaucions necessàries, per tal d'aconseguir les condicions de seguretat suficients.

Els treballs s'han de fer de manera que molestin el mínim possible als afectats.

En cas d'imprevistos (terrenys inundats, olors de gas, restes de construccions, etc.) s'han de suspendre els treballs i avisar la DF.

Les operacions d'eliminació de material en l'obra s'ha de fer seguint mètodes permesos i amb les precaucions necessàries per tal de no perjudicar els elements de l'entorn.

En cas d'enterrar materials obtinguts de l'esbrossada, s'han d'estendre per capes. Cada capa ha de barrejar-se amb el sòl, de manera que no quedin buits. Per sobre de la capa superior s'ha d'estendre una capa de sòl de 30 cm de gruix com a mínim, compactada. No s'han d'enterrar materials en zones on pugui haver-hi corrents d'aigua.

S'ha de complir la normativa vigent en matèria mediambiental, de seguretat i salut i d'emmagatzematge i transport de productes de construcció.

3.- UNITAT I CRITERIS D'AMIDAMENT

m2 de superfície amidada segons les especificacions de la DT.

4.- NORMATIVA DE COMPLIMENT OBLIGATORI

* Orden de 6 de febrero de 1976 por la que se aprueba el Pliego de prescripciones técnicas generales para obras de carreteras y puentes (PG 3/75)

* Orden FOM/1382/2002 de 16 de mayo, por la que se actualizan determinados artículos del pliego de prescripciones técnicas generales para obras de carreteras y puentes relativos a la construcción de explanaciones, drenajes y cimentaciones.

F2A11000 SUBMINISTR.TERRA SELEC.APORT.

PLEC

1.- DEFINICIÓ I CONDICIONS DE LES PARTIDES D'OBRA EXECUTADES

Subministrament de terra d'aportació seleccionada, adequada o tolerable.

CONDICIONS GENERALS:

Les característiques de les terres han d'estar en funció del seu ús, han de complir les especificacions del seu plec de condicions i cal que tinguin l'aprovació de la DF.

2.- CONDICIONS DEL PROCÉS D'EXECUCIÓ

No hi ha condicions específiques del procés d'execució.

3.- UNITAT I CRITERIS D'AMIDAMENT

m3 de volum amidat segons les especificacions de la DT.

Es considera un increment per esponjament d'acord amb els criteris següents:

- Excavacions en terreny fluix: 15%
- Excavacions en terreny compacte: 20%
- Excavacions en terreny de trànsit: 25%
- Excavacions en roca: 25%

4.- NORMATIVA DE COMPLIMENT OBLIGATORI

No hi ha normativa de compliment obligatori.

F2261C0F TERRAPLENADA/PICON.CAIXA PAV.MAT.SELECC.G<=25CM,95%PM

PLEC

1.- DEFINICIÓ I CONDICIONS DE LES PARTIDES D'OBRA EXECUTADES

Estesa i compactació de terres per tongades de diferents materials, en zones de dimensions que permeten la utilització de maquinària, amb la finalitat d'aconseguir una plataforma de terres superposades.

S'han considerat els tipus següents:

- Caixa de paviment amb una compactació del 90% al 95% PM
- Fonament de terraplé amb una compactació del 95% al 100% PN
- Nucli de terraplé amb una compactació del 95% al 100% PN

Plec de condicions tècniques

- Coronació de terraplé amb una compactació del 95% al 100% PN o del 90% al 95% PM
- L'execució de la unitat d'obra inclou les operacions següents:
- Preparació de la zona de treball
 - Situació dels punts topogràfics
 - Execució de l'estesa
 - Humectació o dessecació de les terres, en cas necessari
 - Compactació de les terres

CONDICIONS GENERALS:

Les terres han de complir les especificacions fixades al seu plec de condicions.

Els materials han de complir les condicions bàsiques següents:

- Posada en obra en condicions acceptables
- Estabilitat satisfactòria
- Deformacions tolerables a curt i llarg termini, per les condicions de servei previstes

El tipus de sòl utilitzat en la zona de coronament del terraplè ha de ser adequat o seleccionat, en el fonament i nucli es pot utilitzar a més el tolerable.

No es poden utilitzar sòls expansius o col·lapsables tal i com es defineixen en l'article 330.4.4 del PG 3/75 Modificat per ORDEN FOM 1382/2002, en la zona exterior del terraplè (coronament i zones laterals).

En la zona del nucli, l'ús de sòls expansius, col·lapsables, amb guix, amb sals solubles, amb matèria orgànica o amb qualsevol altre tipus de material marginal, han de complir l'especificat en l'article 330.4.4. del PG 3/75 modificat per ORDEN FOM 1382/2002.

El material de cada tongada ha de tenir les mateixes característiques.

Els talussos perimetrals han de ser els fixats per la DF.

El gruix de cada tongada ha de ser uniforme.

El gruix de cada tongada ha de ser l'adequat per tal d'obtenir el grau de compactació exigida amb els mitjans que es disposen.

L'acord amb zones de desmunt en sentit longitudinal i transversal, ha de ser suau, amb pendents inferiors a 1:2.

Gruix de cada tongada : $\geq 3/2$ mida màxima material

TERRAPLÈ:

Mòdul de deformació vertical (assaig de càrrega sobre placa NLT 357):

- Fonament, nucli i zones exteriors:
- Sòls seleccionats : ≥ 50 MPa
- Resta de sòls : ≥ 30 MPa

- Coronament:

- Sòls seleccionats : ≥ 100 MPa
- Resta de sòls : ≥ 60 MPa

Toleràncies d'execució:

- Variació en l'angle del talús: $\pm 2^\circ$
- Espessor de cada tongada: ± 50 mm

- Nivells:

- Zones de vials: ± 30 mm
- Resta de zones: ± 50 mm

- Grau d'humitat després de la compactació (desviació respecte al nivell òptim de l'assaig Pròctor):

- Sòls seleccionats, adequats o tolerables: - 2%, + 1%
- Sòls expansius o col·lapsables: - 1%, + 3%

CAIXA DE PAVIMENT:

Toleràncies d'execució:

- Replanteig: ± 100 mm
- Planor: ± 20 mm/m

2.- CONDICIONS DEL PROCÉS D'EXECUCIÓ

S'han de suspendre els treballs quan la temperatura ambient sigui inferior a 2°C.

El contractista ha d'elaborar un programa de treball que ha de ser aprovat per la DF abans d'iniciar els treballs, on s'ha d'especificar, com a mínim:

- Maquinària prevista
- Sistemes de transport
- Equip d'estesa i compactació
- Procediment de compactació

S'han de protegir els elements de servei públic que puguin resultar afectats per les obres.

S'han d'eliminar els elements que puguin entorpir els treballs d'execució de la partida.

Hi ha d'haver punts fixos de referència exteriors a la zona de treball, als quals s'hi han de referir totes les lectures topogràfiques.

En reblerts que s'executen en zones poc resistents, cal col·locar les capes inicials amb el gruix mínim necessari per tal de suportar les càrregues degudes a l'acció dels equips de moviment i compactació de terres.

El material s'ha d'estendre per tongades successives, sensiblement paral·leles a la rasant final.

Els equips de transport i d'estesa han d'operar per capes horitzontals, en tot l'ample de l'esplanada.

No s'ha d'estendre cap tongada fins que la inferior compleixi les condicions exigides.

L'aportació de terres per a correcció de nivells, s'ha de tractar com a coronació de terraplenat i la densitat a assolir no ha de ser inferior a la del terreny circumdant.

S'han de mantenir els pendents i dispositius de desguàs necessaris per tal d'evitar entollaments, sense perill d'erosió.

L'ampliació o recrescuda de terraplens existents s'ha de fer de forma escalonada o amb d'altres sistemes que garanteixin la unió amb el nou terraplé.

En reblerts situats a mitja vessant, el pendent s'ha d'esglaonar per tal de garantir l'estabilitat.

Plec de condicions tècniques

Els esglaons han de tenir les dimensions i el pendent adequats per tal de permetre el treball de la maquinària.

El grau d'humitat ha de ser l'adequat per tal d'obtenir la densitat i el grau de saturació exigits en la DT, considerant el tipus de material, el seu grau d'humitat inicial i les condicions ambientals de l'obra.

Si es necessària la humectació, un cop estesa la tongada, s'ha d'humitejar fins arribar al contingut òptim d'humitat, de manera uniforme.

Si el grau d'humitat de la tongada és superior a l'exigit, s'ha de dessecar mitjançant l'addició i mescla de materials secs o d'altres procediments adients.

Després de la pluja no s'ha d'estendre una nova tongada, fins que l'última estigui seca, o s'ha d'escarificar afegint la tongada següent més seca, de forma que l'humitat resultant sigui l'adient.

Quan s'utilitzi corró vibratori per a compactar, ha de donar-se al final unes passades sense aplicar-hi vibració.

S'ha d'evitar el pas de vehicles per sobre de les capes en execució, fins que la compactació s'hagi completat.

Cal adoptar mesures de protecció de l'entorn davant la possible acció erosiva o sedimentaria de l'aigua reconduïda fora del terraplè.

S'ha de complir la normativa vigent en matèria mediambiental, de seguretat i salut i d'emmagatzematge i transport de productes de construcció.

Els treballs s'han de fer de manera que molestin el mínim possible als afectats.

En cas d'imprevistos, s'han de suspendre les obres i avisar a la DF.

3.- UNITAT I CRITERIS D'AMIDAMENT

m3 de volum amidat segons les especificacions de la DT.

4.- NORMATIVA DE COMPLIMENT OBLIGATORI

* Orden de 6 de febrero de 1976 por la que se aprueba el Pliego de prescripciones técnicas generales para obras de carreteras y puentes (PG 3/75)

* Orden FOM/1382/2002 de 16 de mayo, por la que se actualizan determinados artículos del pliego de prescripciones técnicas generales para obras de carreteras y puentes relativos a la construcción de explanaciones, drenajes y cimentaciones.

F222K420 EXCAV.POU AÏLLAT H=2-4M,TERRENY COMPACT.,MITJANS MECÀNICS

PLEC

1.DEFINICIÓ I CONDICIONS DE LES PARTIDES D'OBRA EXECUTADES

DEFINICIÓ:

Conjunt d'operacions necessàries per obrir rases i pous de fonaments realitzades amb mitjans mecànics o amb utilització d'explosius.

S'han considerat els tipus següents:

- Rases o pous excavats en terreny fluix, o compacte, o de trànsit, o roca tova, amb mitjans mecànics

- Rases o pous excavats en roca, amb explosius

L'execució de la unitat d'obra inclou les operacions següents:

Excavacions amb mitjans manuals o mecànics:

- Preparació de la zona de treball

- Situació dels punts topogràfics

- Excavació de les terres

- Càrrega de les terres sobre camió, contenidor, o formació de cavallons a la vora de la rasa, segons indiqui la P.O.

Excavacions amb explosius:

- Preparació de la zona de treball

- Situació dels punts topogràfics

- Càrrega i encesa de les barrinades

- Càrrega de la runa sobre el camió

CONDICIONS GENERALS:

Es considera terreny fluix, el capaç de ser foradat amb pala, que té un assaig SPT < 20.

Es considera terreny compacte, el capaç de ser foradat amb pic (no amb pala), que té un assaig SPT entre 20 i 50.

Es considera terreny de trànsit, el capaç de ser foradat amb màquina o escarificadora (no amb pic), que té un assaig SPT > 50 sense rebot.

Es considera terreny no classificat, des del capaç de ser foradat amb pala, que té un assaig SPT < 20, fins al capaç de ser foradat amb màquina o escarificadora (no amb pic), que té un assaig SPT > 50 sense rebot.

Es considera roca la que pot ser foradada amb compressor (no amb màquina), que té un rebot a l'assaig SPT.

L'element excavat ha de tenir la forma i les dimensions especificades en la D.T., o en el seu defecte, les que determini la D.F.

El fons de l'excavació ha de quedar anivellat.

Les rampes d'accés han de tenir les característiques següents:

- Amplària: >= 4,5 m

- Pendent:

- Trams rectes: <= 12%

- Corbes: <= 8%

- Trams abans de sortir a la via de llargària >= 6 m: <= 6%

- El talús ha de ser fixat per la D.F.

El fons de l'excavació no ha de tenir material engrunat o fluix i les esquerdes i els forats han de quedar reblerts.

Toleràncies d'execució:

Plec de condicions tècniques

- Dimensions: $\pm 5\%$, ± 50 mm

EXCAVACIONS AMB MITJANS MANUALS O MECÀNICS:

Els talussos perimetrals han de ser els fixats per la D.F.

Els talussos han de tenir el pendent especificat a la D.T.

La qualitat de terreny del fons de l'excavació requereix l'aprovació explícita de la D.F.

Toleràncies d'execució:

- Planor: ± 40 mm/m
- Replanteig: $< 0,25\%$, ± 100 mm
- Nivells: ± 50 mm
- Aplomat o talús de les cares laterals: $\pm 2^\circ$

2.CONDICIONS DEL PROCÉS D'EXECUCIÓ

CONDICIONS GENERALS:

No s'ha de treballar amb pluja, neu o vent superior als 60 km/h.

S'han de protegir els elements de servei públic que puguin resultar afectats per les obres.

S'han d'eliminar els elements que puguin entorpir els treballs d'execució de la partida.

S'ha de seguir l'ordre dels treballs previst per la D.F.

Abans de començar els treballs, es farà un replanteig previ que ha de ser aprovat per la D.F.

En terrenys cohesius l'excavació dels últims 30 cm no s'ha de fer fins moments abans de reblir.

Cal extreure les roques suspeses, les terres i els materials amb perill de desprendiment.

No s'han d'acumular terres o materials a la vora de l'excavació.

No s'ha de treballar simultàniament en zones superposades.

S'ha d'estrebar sempre que consti al projecte i quan ho determini la D.F. L'estrebada ha de complir les especificacions fixades al seu plec de condicions.

Hi ha d'haver punts fixos de referència exteriors a la zona de treball, als quals s'hi han de referir totes les lectures topogràfiques.

S'ha de preveure un sistema de desguàs per tal d'evitar acumulació d'aigua dins l'excavació.

S'ha d'impedir l'entrada d'aigües superficials.

Si apareix aigua en l'excavació s'han de prendre les mesures necessàries per esgotar-la.

S'han de prendre les mesures necessàries per tal d'evitar la degradació del terreny del fons de l'excavació en l'interval entre l'excavació i l'execució de l'obra posterior.

Els treballs s'han de fer de manera que molestin el mínim possible als afectats.

En cas d'imprevistos (terrenys inundats, olors de gas, restes de construccions, etc.) s'han de suspendre els treballs i avisar la D.F.

No s'ha de rebutjar cap material obtingut de l'excavació sense l'autorització expressa de la D.F.

S'ha d'evitar la formació de pols, pel que cal regar les parts que s'hagin de carregar.

L'operació de càrrega s'ha de fer amb les precaucions necessàries per a aconseguir unes condicions de seguretat suficients.

S'ha de complir la normativa vigent en matèria mediambiental, de seguretat i salut i d'emmagatzematge i transport de productes de construcció.

EXCAVACIONS AMB MITJANS MANUALS O MECÀNICS:

Les terres s'han de treure de dalt a baix sense soscavar-les.

L'aportació de terres per a correcció de nivells ha de ser la mínima possible, de les mateixes existents i de compacitat igual.

EXCAVACIONS EN ROCA:

S'ha de tenir en compte el sentit d'estratificació de les roques.

S'han de mantenir els dispositius de desguàs necessaris, per tal de captar i reconduir els corrents d'aigua interns, en els talussos.

EXCAVACIÓ MITJANÇANT EXPLOSIUS:

No s'ha de començar els treballs de voladures fins que la D.F. no doni l'aprovació al programa d'execució proposat pel contractista, justificat amb els corresponents assaigs.

El programa d'execució de voladures ha de justificar, com a mínim:

- Maquinària i mètode de perforació
- Llargària màxima de perforació
- Diàmetre de les barrinades de pretall o de destrossa i disposició de les mateixes
- Explosius, dimensions dels cartutxos i esquema de càrrega dels diferents tipus de barrinades
- Mètodes per a fixar la posició de les càrregues en l'interior de les barrinades
- Mètode i seqüència d'iniciació de les càrregues
- Mètode de comprovació del circuit d'encesa
- Tipus d'explosor
- Resultats obtinguts amb el mètode d'excavació proposat en terrenys anàlegs als de l'obra
- Mesures de seguretat per la obra i tercers

S'ha de justificar, amb mesures del camp elèctric de terreny, l'adequació del tipus d'explosius i dels detonadors.

La programació de les càrregues de la voladura s'ha de fer considerant el tipus de roca, el tipus d'estructures properes i la separació entre la voladura i l'estructura. L'obtenció d'aquests paràmetres i la determinació dels estudis preliminars a realitzar, s'ha de fer segons el que determina la UNE 22381.

La vibració no ha de sobrepassar els límits de velocitat definits en la Taula 1 de la norma UNE 22381 en funció del tipus d'estructura existent en les proximitats, classificada segons els grups definits en l'article 3 de la mateixa norma.

Abans d'iniciar les voladures s'ha de tenir tots els permisos i s'ha d'adoptar les mesures de seguretat necessàries.

L'aprovació inicial del Programa per part de la D.F. pot ser reconsiderada si la naturalesa del terreny o altres circumstàncies ho fan aconsellable, essent necessària la presentació d'un nou programa de voladures.

L'adquisició, el transport, l'emmagatzematge, la conservació, la manipulació i l'ús de metxes, detonadors i explosius, s'han de regir per les disposicions vigents, complementades amb les

Plec de condicions tècniques

instruccions que figurin en la D.T. o en el seu defecte, fixi la D.F.

S'ha de senyalitzar convenientment la zona afectada per a advertir al públic del treball amb explosius.

S'ha de tenir una cura especial pel que fa a la càrrega i encesa de barrinades; cal avisar de les descàrregues amb prou antelació per a evitar possibles accidents.

La D.F. pot prohibir les voladures o determinats mètodes de barrinar si els considera perillosos.

El sistema d'execució ha de permetre d'obtenir un material amb la granulometria adequada a l'ús definitiu previst.

Si com a conseqüència de les barrinades les excavacions tenen cavitats on l'aigua pot quedar retinguda, s'han de reblir aquestes cavitats amb material adequat.

Les vibracions transmises al terreny per la voladura no han de ser excessives, si és així s'ha d'utilitzar detonadors de microretard per a l'encesa.

La perforació s'ha de carregar fins a un 75% de la seva fondària total. En roca molt fissurada, es pot reduir la càrrega al 55%.

Un cop col·locades les càrregues s'han de tapar les barrinades per a evitar la seva expulsió cap a l'exterior.

El personal destinat a l'ús dels explosius ha d'estar degudament qualificat i autoritzat i ha de ser designat especialment per la D.F.

Abans d'introduir la càrrega, la barrinada s'ha de netejar adequadament per tal d'evitar fregaments, travaments dels cartutxos d'explosiu, etc.

En detectar la presència d'aigua a l'interior de les barrinades descendents, s'han de prendre les mesures oportunes, utilitzant l'explosiu adequat.

Quan la temperatura a l'interior de les barrinades excedeixi els 65°C, no s'han de carregar sense prendre precaucions especials aprovades per la D.F.

En les càrregues contínues, els cartutxos de cada filera han d'estar en contacte.

En les càrregues discontinües amb intervals buits o inerts entre els cartutxos, s'ha d'assegurar la detonació dels mateixos per mitjà de cordó detonant o un sistema d'iniciació adequat. En el cas d'utilitzar espaiadors, han de ser de material antiestàtic que no propagui la flama.

La quantitat d'explosiu introduït en cada barrinada ha de ser, com a màxim, la calculada teòricament.

No poden realitzar-se simultàniament, en un mateix front o tall de treball, la perforació i la càrrega de les barrinades, si no ho autoritza explícitament la D.F.

El cartutx-enceb s'ha de preparar just abans de la càrrega.

L'ús de més d'un cartutx-enceb per barrinada ha de ser autoritzat per la D.F.

El detonador ha de ser suficientment enèrgic com per a assegurar l'explosió del cartutx-enceb, inclús a l'aire lliure.

En el cas d'utilitzar cordó detonant al llarg de tota la barrinada, el detonador s'ha d'adossar al començament del cordó, amb el fons del mateix dirigit en el sentit de la detonació.

Tot cartutx encebat que no s'utilitzi ha de ser privat del seu detonador, fent l'operació la mateixa persona que va preparar l'enceb.

L'ataconat de les barrinades ha d'assegurar el confinament de l'explosió.

El material utilitzat per a l'ataconat ha de ser de plàstic, antiestàtic i no ha de propagar la flama.

Per a fer l'ataconat s'han d'utilitzar atacadors de fusta o d'altres materials que no produeixin espurnes o càrregues elèctriques en contacte amb les parets de la barrinada. No han de tenir angles o arestes que puguin trencar l'envoltura dels cartutxos, els cordons o les metxes.

La pega s'ha de fer en el menor temps possible des de la càrrega de les barrinades.

Tota barrinada carregada ha d'estar sota vigilància quan sigui accessible o no estigui degudament senyalitzada.

Abans d'encendre les metxes el responsable de la voladura ha de comprovar que tots els accessos estan sota vigilància per mitjà d'operaris o de senyals òptiques o acústiques.

La vigilància no s'ha de treure fins que s'autoritzi l'accés als talls de treball.

Abans de fer la pega, el responsable de la voladura s'ha d'assegurar de que tot el personal està resguardat. Ha de ser l'últim en deixar el tall i posar-se a resguard.

Abans de reprendre els treballs, el responsable de la voladura ha de reconèixer el front, posant especial atenció a la possible existència de barrinades fallides.

En el cas de fronts convergents o que avancin en direccions oposades amb risc que la pega d'un d'ells pugui provocar projeccions o caigudes de pedres sobre l'altre, s'han de suspendre els treballs i avisar a la D.F.

No es pot utilitzar metxa ordinària per a disparar més de sis barrinades en cada pega si no és amb l'autorització expressa de la D.F. i seguint les seves indicacions.

La llargària de la metxa des de la boca de la barrinada ha de ser, com a mínim, d'1,5 m. La metxa testimoni, quan s'utilitzi, ha de ser la meitat de l'anterior. Aquesta última s'ha d'encendre primer.

S'ha de contar el número de barrinades explosionades i, en cas de dubte o quan s'hagi contat menys detonacions que barrinades, no es pot tornar al front fins al cap de mitja hora.

Les barrinades fallides han de ser degudament senyalitzades i notificades a la D.F. S'han de neutralitzar el més aviat possible seguint les indicacions de la D.F.

Queda prohibit recarregar fons de barrinades per a continuar la perforació.

En el cas de pega elèctrica, s'ha de prendre precaucions per a evitar la presència de corrents estranyes. No s'han d'encebar explosius ni carregar barrinades amb possibilitat de que es produeixin tempestes.

Els conductors elèctrics de la línia de tir han de ser individuals i han d'estar degudament aïllats. No poden estar en contacte amb elements metàl·lics.

Els detonadors elèctrics s'han de connectar en sèrie. No s'han d'utilitzar més dels que puguin ser disparats amb seguretat.

S'ha de comprovar el circuit amb els detonadors connectats a la línia de tir, des del refugi per a l'accionament de l'explosor.

Fins al moment del tir la línia ha d'estar desconnectada de l'explosor i en curtcircuit.

L'artiller ha de tenir sempre les manetes del explosor. L'explosor i el comprovador de línia han de ser homologats.

3. UNITAT I CRITERIS D'AMIDAMENT

Plec de condicions tècniques

m3 de volum excavat segons les especificacions de la D.T., amidat com a diferència entre els perfils transversals del terreny aixecats abans de començar les obres i els perfils teòrics assenyalats als plànols, amb les modificacions aprovades per la D.F.

No s'ha d'abonar l'excés d'excavació que s'hagi produït sense l'autorització de la D.F., ni la càrrega i el transport del material ni els treballs que calguin per a reomplir-lo.

Inclou la càrrega, allisada de talussos, esgotaments per pluja o inundació i quantes operacions facin falta per a una correcta execució de les obres.

També estan inclosos en el preu el manteniment dels camins de comunicació entre el desmunt i les zones on han d'anar les terres, la seva creació, i la seva eliminació, si s'escau.

Tan sols s'han d'abonar els esllavissaments no provocats, sempre que s'hagin observat totes les prescripcions relatives a excavacions, entibacions i voladures.

No s'inclou dins d'aquest criteri el tall previ de les excavacions amb explosiu.

4. NORMATIVA DE COMPLIMENT OBLIGATORI

* PG 3/75 "Pliego de Prescripciones Técnicas Generales para Obras de Carreteras y Puentes." Amb les esmenes aprovades per les Ordres Ministerials. (BOE 29 del 3-2-1988, BOE 118 del 18-5-1989, BOE 242 del 9-10-1989, BOE 19 del 22-1-2000, BOE 24 del 28-1-2000, BOE 56 del 6-3-2002, BOE 139 del 11-6-2002).

Reial Decret 863/1985, de 2 d'abril "Reglamento General de Normas Básicas de Seguridad Minera." Ordres de 20 de març de 1986 (BOE 11 d'abril de 1986) i de 16 d'abril de 1990 (BOE 30 d'abril de 1990) ITC MIE SM "Instrucciones Técnicas Complementarias del Reglamento General de Normas Básicas de Seguridad Minera."

* UNE 22381:1993 Control de vibraciones producidas por voladuras

G2221P21 EXCAV.RASA H<=4M,A<=2M,TERRENY COMPACT.,M.MEC.,CÀRREGA MEC.

PLEC

1. DEFINICIÓ I CONDICIONS DE LES PARTIDES D'OBRA EXECUTADES

DEFINICIÓ:

Conjunt d'operacions necessàries per obrir rases i pous de fonaments realitzades amb mitjans mecànics o amb utilització d'explosius.

S'han considerat els tipus següents:

- Rases o pous excavats en terreny fluix, o compacte, o de trànsit, o roca tova, amb mitjans mecànics

- Rases o pous excavats en roca, amb explosius

L'execució de la unitat d'obra inclou les operacions següents:

Excavacions amb mitjans manuals o mecànics:

- Preparació de la zona de treball

- Situació dels punts topogràfics

- Excavació de les terres

- Càrrega de les terres sobre camió, contenidor, o formació de cavallons a la vora de la rasa, segons indiqui la P.O.

Excavacions amb explosius:

- Preparació de la zona de treball

- Situació dels punts topogràfics

- Càrrega i encesa de les barrinades

- Càrrega de la runa sobre el camió

CONDICIONS GENERALS:

Es considera terreny fluix, el capaç de ser foradat amb pala, que té un assaig SPT < 20.

Es considera terreny compacte, el capaç de ser foradat amb pic (no amb pala), que té un assaig SPT entre 20 i 50.

Es considera terreny de trànsit, el capaç de ser foradat amb màquina o escarificadora (no amb pic), que té un assaig SPT > 50 sense rebot.

Es considera terreny no classificat, des del capaç de ser foradat amb pala, que té un assaig SPT < 20, fins al capaç de ser foradat amb màquina o escarificadora (no amb pic), que té un assaig SPT > 50 sense rebot.

Es considera roca la que pot ser foradada amb compressor (no amb màquina), que té un rebot a l'assaig SPT.

L'element excavat ha de tenir la forma i les dimensions especificades en la D.T., o en el seu defecte, les que determini la D.F.

El fons de l'excavació ha de quedar anivellat.

Les rampes d'accés han de tenir les característiques següents:

- Amplària: >= 4,5 m

- Pendent:

- Trams rectes: <= 12%

- Corbes: <= 8%

- Trams abans de sortir a la via de llargària >= 6 m: <= 6%

- El talús ha de ser fixat per la D.F.

El fons de l'excavació no ha de tenir material engrunat o fluix i les esquerdes i els forats han de quedar reblerts.

Toleràncies d'execució:

- Dimensions: ± 5%, ± 50 mm

EXCAVACIONS AMB MITJANS MANUALS O MECÀNICS:

Els talussos perimetrals han de ser els fixats per la D.F.

Els talussos han de tenir el pendent especificat a la D.T.

La qualitat de terreny del fons de l'excavació requereix l'aprovació explícita de la D.F.

Toleràncies d'execució:

- Planor: ± 40 mm/m

- Replanteig: < 0,25%, ± 100 mm

Plec de condicions tècniques

- Nivells: ± 50 mm
- Aplomat o talús de les cares laterals: $\pm 2^\circ$

2.CONDICIONS DEL PROCÉS D'EXECUCIÓ

CONDICIONS GENERALS:

No s'ha de treballar amb pluja, neu o vent superior als 60 km/h.

S'han de protegir els elements de servei públic que puguin resultar afectats per les obres.

S'han d'eliminar els elements que puguin entorpir els treballs d'execució de la partida.

S'ha de seguir l'ordre dels treballs previst per la D.F.

Abans de començar els treballs, es farà un replanteig previ que ha de ser aprovat per la D.F.

En terrenys cohesius l'excavació dels últims 30 cm no s'ha de fer fins moments abans de reblir.

Cal extreure les roques suspeses, les terres i els materials amb perill de desprendiment.

No s'han d'acumular terres o materials a la vora de l'excavació.

No s'ha de treballar simultàniament en zones superposades.

S'ha d'estrebar sempre que consti al projecte i quan ho determini la D.F. L'estrebada ha de complir les especificacions fixades al seu plec de condicions.

Hi ha d'haver punts fixos de referència exteriors a la zona de treball, als quals s'hi han de referir totes les lectures topogràfiques.

S'ha de preveure un sistema de desguàs per tal d'evitar acumulació d'aigua dins l'excavació.

S'ha d'impendir l'entrada d'aigües superficials.

Si apareix aigua en l'excavació s'han de prendre les mesures necessàries per esgotar-la.

S'han de prendre les mesures necessàries per tal d'evitar la degradació del terreny del fons de l'excavació en l'interval entre l'excavació i l'execució de l'obra posterior.

Els treballs s'han de fer de manera que molestin el mínim possible als afectats.

En cas d'imprevistos (terrenys inundats, olors de gas, restes de construccions, etc.) s'han de suspendre els treballs i avisar la D.F.

No s'ha de rebutjar cap material obtingut de l'excavació sense l'autorització expressa de la D.F.

S'ha d'evitar la formació de pols, pel que cal regar les parts que s'hagin de carregar.

L'operació de càrrega s'ha de fer amb les precaucions necessàries per aconseguir unes condicions de seguretat suficients.

S'ha de complir la normativa vigent en matèria mediambiental, de seguretat i salut i d'emmagatzematge i transport de productes de construcció.

EXCAVACIONS AMB MITJANS MANUALS O MECÀNICS:

Les terres s'han de treure de dalt a baix sense soscavar-les.

L'aportació de terres per a correcció de nivells ha de ser la mínima possible, de les mateixes existents i de compacitat igual.

EXCAVACIONS EN ROCA:

S'ha de tenir en compte el sentit d'estratificació de les roques.

S'han de mantenir els dispositius de desguàs necessaris, per tal de captar i reconduir els corrents d'aigua interns, en els talussos.

EXCAVACIÓ MITJANÇANT EXPLOSIUS:

No s'ha de començar els treballs de voladures fins que la D.F. no doni l'aprovació al programa d'execució proposat pel contractista, justificat amb els corresponents assaigs.

El programa d'execució de voladures ha de justificar, com a mínim:

- Maquinària i mètode de perforació
- Llargària màxima de perforació
- Diàmetre de les barrinades de pretall o de destrossa i disposició de les mateixes
- Explosius, dimensions dels cartutxos i esquema de càrrega dels diferents tipus de barrinades
- Mètodes per a fixar la posició de les càrregues en l'interior de les barrinades
- Mètode i seqüència d'iniciació de les càrregues
- Mètode de comprovació del circuit d'encesa
- Tipus d'explosor
- Resultats obtinguts amb el mètode d'excavació proposat en terrenys anàlegs als de l'obra
- Mesures de seguretat per la obra i tercers

S'ha de justificar, amb mesures del camp elèctric de terreny, l'adequació del tipus d'explosius i dels detonadors.

La programació de les càrregues de la voladura s'ha de fer considerant el tipus de roca, el tipus d'estructures properes i la separació entre la voladura i l'estructura. L'obtenció d'aquests paràmetres i la determinació dels estudis preliminars a realitzar, s'ha de fer segons el que determina la UNE 22381.

La vibració no ha de sobrepassar els límits de velocitat definits en la Taula 1 de la norma UNE 22381 en funció del tipus d'estructura existent en les proximitats, classificada segons els grups definits en l'article 3 de la mateixa norma.

Abans d'iniciar les voladures s'ha de tenir tots els permisos i s'ha d'adoptar les mesures de seguretat necessàries.

L'aprovació inicial del Programa per part de la D.F. pot ser reconsiderada si la naturalesa del terreny o altres circumstàncies ho fan aconsellable, essent necessària la presentació d'un nou programa de voladures.

L'adquisició, el transport, l'emmagatzematge, la conservació, la manipulació i l'ús de metxes, detonadors i explosius, s'han de regir per les disposicions vigents, complementades amb les instruccions que figurin en la D.T. o en el seu defecte, fixi la D.F.

S'ha de senyalitzar convenientment la zona afectada per a advertir al públic del treball amb explosius.

S'ha de tenir una cura especial pel que fa a la càrrega i encesa de barrinades; cal avisar de les descàrregues amb prou antelació per a evitar possibles accidents.

La D.F. pot prohibir les voladures o determinats mètodes de barrinar si els considera perillosos.

El sistema d'execució ha de permetre d'obtenir un material amb la granulometria adequada a l'ús definitiu previst.

Plec de condicions tècniques

Si com a conseqüència de les barrinades les excavacions tenen cavitats on l'aigua pot quedar retinguda, s'han de reblir aquestes cavitats amb material adequat.

Les vibracions transmeses al terreny per la voladura no han de ser excessives, si és així s'ha d'utilitzar detonadors de microretard per a l'encesa.

La perforació s'ha de carregar fins a un 75% de la seva fondària total. En roca molt fissurada, es pot reduir la càrrega al 55%.

Un cop col·locades les càrregues s'han de tapar les barrinades per a evitar la seva expulsió cap a l'exterior.

El personal destinat a l'ús dels explosius ha d'estar degudament qualificat i autoritzat i ha de ser designat especialment per la D.F.

Abans d'introduir la càrrega, la barrinada s'ha de netejar adequadament per tal d'evitar fregaments, travaments dels cartutxos d'explosiu, etc.

En detectar la presència d'aigua a l'interior de les barrinades descendents, s'han de prendre les mesures oportunes, utilitzant l'explosiu adequat.

Quan la temperatura a l'interior de les barrinades excedeixi els 65°C, no s'han de carregar sense prendre precaucions especials aprovades per la D.F.

En les càrregues contínues, els cartutxos de cada filera han d'estar en contacte.

En les càrregues discontinües amb intervals buits o inerts entre els cartutxos, s'ha d'assegurar la detonació dels mateixos per mitjà de cordó detonant o un sistema d'iniciació adequat. En el cas d'utilitzar espaiadors, han de ser de material antiestàtic que no propagui la flama.

La quantitat d'explosiu introduït en cada barrinada ha de ser, com a màxim, la calculada teòricament.

No poden realitzar-se simultàniament, en un mateix front o tall de treball, la perforació i la càrrega de les barrinades, si no ho autoritza explícitament la D.F.

El cartutx-enceb s'ha de preparar just abans de la càrrega.

L'ús de més d'un cartutx-enceb per barrinada ha de ser autoritzat per la D.F.

El detonador ha de ser suficientment enèrgic com per a assegurar l'explosió del cartutx-enceb, inclús a l'aire lliure.

En el cas d'utilitzar cordó detonant al llarg de tota la barrinada, el detonador s'ha d'adossar al començament del cordó, amb el fons del mateix dirigit en el sentit de la detonació.

Tot cartutx encebat que no s'utilitzi ha de ser privat del seu detonador, fent l'operació la mateixa persona que va preparar l'enceb.

L'ataconat de les barrinades ha d'assegurar el confinament de l'explosió.

El material utilitzat per a l'ataconat ha de ser de plàstic, antiestàtic i no ha de propagar la flama.

Per a fer l'ataconat s'han d'utilitzar atacadors de fusta o d'altres materials que no produeixin espurnes o càrregues elèctriques en contacte amb les parets de la barrinada. No han de tenir angles o arestes que puguin trencar l'envoltura dels cartutxos, els cordons o les metxes.

La pega s'ha de fer en el menor temps possible des de la càrrega de les barrinades.

Tota barrinada carregada ha d'estar sota vigilància quan sigui accessible o no estigui degudament senyalitzada.

Abans d'encendre les metxes el responsable de la voladura ha de comprovar que tots els accessos estan sota vigilància per mitjà d'operaris o de senyals òptiques o acústiques.

La vigilància no s'ha de treure fins que s'autoritzi l'accés als talls de treball.

Abans de fer la pega, el responsable de la voladura s'ha d'assegurar de que tot el personal està resguardat. Ha de ser l'últim en deixar el tall i posar-se a resguard.

Abans de reprendre els treballs, el responsable de la voladura ha de reconèixer el front, posant especial atenció a la possible existència de barrinades fallides.

En el cas de fronts convergents o que avancin en direccions oposades amb risc que la pega d'un d'ells pugui provocar projeccions o caigudes de pedres sobre l'altre, s'han de suspendre els treballs i avisar a la D.F.

No es pot utilitzar metxa ordinària per a disparar més de sis barrinades en cada pega si no és amb l'autorització expressa de la D.F. i seguint les seves indicacions.

La llargària de la metxa des de la boca de la barrinada ha de ser, com a mínim, d'1,5 m. La metxa testimoni, quan s'utilitzi, ha de ser la meitat de l'anterior. Aquesta última s'ha d'encendre primer.

S'ha de contar el número de barrinades explosionades i, en cas de dubte o quan s'hagi contat menys detonacions que barrinades, no es pot tornar al front fins al cap de mitja hora.

Les barrinades fallides han de ser degudament senyalitzades i notificades a la D.F. S'han de neutralitzar el més aviat possible seguint les indicacions de la D.F.

Queda prohibit recarregar fons de barrinades per a continuar la perforació.

En el cas de pega elèctrica, s'ha de prendre precaucions per a evitar la presència de corrents estranyes. No s'han d'encebar explosius ni carregar barrinades amb possibilitat de que es produeixin tempestes.

Els conductors elèctrics de la línia de tir han de ser individuals i han d'estar degudament aïllats. No poden estar en contacte amb elements metàl·lics.

Els detonadors elèctrics s'han de connectar en sèrie. No s'han d'utilitzar més dels que puguin ser disparats amb seguretat.

S'ha de comprovar el circuit amb els detonadors connectats a la línia de tir, des del refugi per a l'accionament de l'explosor.

Fins al moment del tir la línia ha d'estar desconnectada de l'explosor i en curt circuit. L'artiller ha de tenir sempre les manetes del explosor. L'explosor i el comprovador de línia han de ser homologats.

3. UNITAT I CRITERIS D'AMIDAMENT

m³ de volum excavat segons les especificacions de la D.T., amidat com a diferència entre els perfils transversals del terreny aixecats abans de començar les obres i els perfils teòrics assenyalats als plànols, amb les modificacions aprovades per la D.F.

No s'ha d'abonar l'excés d'excavació que s'hagi produït sense l'autorització de la D.F., ni la càrrega i el transport del material ni els treballs que calguin per a reomplir-lo.

Inclou la càrrega, allisada de talussos, esgotaments per pluja o inundació i quantes operacions facin falta per a una correcta execució de les obres.

També estan inclosos en el preu el manteniment dels camins de comunicació entre el desmunt i les

Plec de condicions tècniques

zones on han d'anar les terres, la seva creació, i la seva eliminació, si s'escau. Tan sols s'han d'abonar els esllavissaments no provocats, sempre que s'hagin observat totes les prescripcions relatives a excavacions, entibacions i voladures. No s'inclou dins d'aquest criteri el tall previ de les excavacions amb explosiu.

4. NORMATIVA DE COMPLIMENT OBLIGATORI

* PG 3/75 "Pliego de Prescripciones Técnicas Generales para Obras de Carreteras y Puentes." Amb les esmenes aprovades per les Ordres Ministerials. (BOE 29 del 3-2-1988, BOE 118 del 18-5-1989, BOE 242 del 9-10-1989, BOE 19 del 22-1-2000, BOE 24 del 28-1-2000, BOE 56 del 6-3-2002, BOE 139 del 11-6-2002).

Reial Decret 863/1985, de 2 d'abril "Reglamento General de Normas Básicas de Seguridad Minera." Ordres de 20 de març de 1986 (BOE 11 d'abril de 1986) i de 16 d'abril de 1990 (BOE 30 d'abril de 1990) ITC MIE SM "Instrucciones Técnicas Complementarias del Reglamento General de Normas Básicas de Seguridad Minera."

* UNE 22381:1993 Control de vibraciones producidas por voladuras

G228A0AF REBLIMENT NO COMPACTAT RASA TOT-U NAT., ABOC.MAN.

PLEC

1. DEFINICIÓ I CONDICIONS DE LES PARTIDES D'OBRA EXECUTADES

DEFINICIÓ:

Reblert, estesa i piconatge de terres o granulats en zones que per la seva extensió reduïda, per precaucions especials o per altra motiu no permeti l'ús de la maquinària amb els que normalment s'executa el terraplè.

S'han considerat els tipus següents:

- Rebliment i piconatge de rasa amb terres
- Rebliment i piconatge de rasa amb graves per a drenatge
- Rebliment i piconatge de flonjalls amb tot-ú natural
- Rebliment no compactat de rasa amb tot-ú natural

L'execució de la unitat d'obra inclou les operacions següents:

- Preparació de la zona de treball
- Situació dels punts topogràfics
- Execució del rebliment
- Humectació o dessecació, en cas necessari
- Compactació de les terres

CONDICIONS GENERALS:

Les zones del reblert son les mateixes que les definides per els terraplens: Coronament, nucli, zona exterior i fonament.

Les tongades han de tenir un gruix uniforme i han de ser sensiblement paral·leles a la rasant.

El material de cada tongada ha de tenir les mateixes característiques.

El gruix de cada tongada ha de ser l'adequat per tal d'obtenir el grau de compactació exigit amb els mitjans que es disposen.

En cap cas el grau de compactació de cada tongada ha de ser inferior al més alt que tinguin els sòls adjacents, en el mateix nivell.

La composició granulomètrica de la grava ha de complir les condicions de filtratge fixades per la D.F., en funció dels terrenys adjacents i del sistema previst d'evacuació d'aigua.

Les terres han de complir les especificacions fixades al seu plec de condicions.

La composició granulomètrica del tot-u ha de complir les especificacions fixades al seu plec de condicions.

En tota la superfície s'ha d'arribar, com a mínim, al grau de compactació previst expressat com a percentatge sobre la densitat màxima obtinguda en l'assaig Pròctor Modificat (UNE 103501).

RASA:

Toleràncies d'execució:

- Planor: ± 20 mm/m
- Nivells: ± 30 mm

RASA PER A INSTAL·LACIÓ DE TUBERIES:

El reblert ha d'estar format per dues zones:

- La zona baixa a una alçària fins a 30 cm per damunt de la generatriu superior del tub
- La zona alta, la resta de la rasa

El material de la zona baixa no ha de tenir matèria orgànica. El material de la zona alta ha de ser de forma que no produeixi danys a la tuberia instal·lada.

2. CONDICIONS DEL PROCÉS D'EXECUCIÓ

CONDICIONS GENERALS:

S'han de suspendre els treballs en cas de pluja quan la temperatura ambient sigui inferior a 0°C en el cas de graves o de tot-u, o inferior a 2°C en la resta de materials.

S'han de protegir els elements de servei públic que puguin resultar afectats per les obres.

S'han d'eliminar els elements que puguin entorpir els treballs d'execució de la partida.

Hí ha d'haver punts fixos de referència exteriors a la zona de treball, als quals s'hi han de referir totes les lectures topogràfiques.

Excepte en les rases de drenatge, en la resta de casos s'ha d'eliminar els materials inestables, turba o argila tova de la base per al rebliment.

L'ampliació o recrescuda de reblerts existents s'han de preparar de forma que es garanteixi la unió amb el nou reblert.

Les zones que per la seva forma puguin retenir aigua a la seva superfície s'han de corregir abans de l'execució.

No s'ha d'estendre cap tongada fins que la inferior compleixi les condicions exigides.

Un cop estesa la tongada, si fos necessari, s'ha d'humitejar fins arribar al contingut òptim

Plec de condicions tècniques

d'humitat, de manera uniforme.

Si el grau d'humitat de la tongada és superior a l'exigit, s'ha de dessecar mitjançant l'addició i mescla de materials secs o d'altres procediments adients.

S'han de mantenir els pendents i dispositius de desguàs necessaris per tal d'evitar entollaments, sense perill d'erosió.

Després de la pluja no s'ha d'estendre una nova tongada fins que l'última s'hagi secat bé, o s'ha d'escarificar afegint la tongada següent més seca, de forma que l'humitat resultant sigui l'addient.

En l'execució de reblerts en contacte amb estructures de contenció, les tongades situades a ambdós costats de l'element han de quedar al mateix nivell.

Abans de la compactació cal comprovar que l'estructura amb la que estigui en contacte, ha assolit la resistència necessària

Quan s'utilitzi corró vibratori per a compactar, ha de donar-se al final unes passades sense aplicar-hi vibració.

S'ha d'evitar el pas de vehicles per sobre de les capes en execució, fins que la compactació s'hagi completat.

S'ha de complir la normativa vigent en matèria mediambiental, de seguretat i salut i d'emmagatzematge i transport de productes de construcció.

Els treballs s'han de fer de manera que molestin el mínim possible als afectats.

En cas d'imprevistos, s'han de suspendre les obres i avisar a la D.F.

RASA PER A INSTAL·LACIÓ DE TUBERIES:

El reblert definitiu s'ha de fer un cop aprovada la instal·lació per la D.F.

La s'ha de compactar amb les precaucions necessàries per a no produir moviments ni danys a la tuberia instal·lada.

GRAVES PER A DRENATGES:

S'ha d'evitar l'exposició prolongada del material a la intempèrie.

El material s'ha d'emmagatzemar i d'utilitzar de forma que s'eviti la seva disgregació i contaminació. En cas de trobar zones segregades o contaminades per pols, per contacte amb la superfície de base o per inclusió de materials estranys, cal procedir a la seva eliminació.

Els treballs s'han de fer de manera que s'eviti la contaminació de la grava amb materials estranys.

Quan la tongada hagi d'estar constituïda per materials de granulometria diferent, s'ha de crear entre ells una superfície contínua de separació.

3.UNITAT I CRITERIS D'AMIDAMENT

m3 de volum amidat segons les especificacions de la D.T.

4.NORMATIVA DE COMPLIMENT OBLIGATORI

* PG 3/75 "Pliego de Prescripciones Técnicas Generales para Obras de Carreteras y Puentes." Amb les esmenes aprovades per les Ordres Ministerials. (BOE 29 del 3-2-1988, BOE 118 del 18-5-1989, BOE 242 del 9-10-1989, BOE 19 del 22-1-2000, BOE 24 del 28-1-2000, BOE 56 del 6-3-2002, BOE 139 del 11-6-2002).

F228ASR0 REBLIMENT+PICON.RASA,AMPL.0,6-1,5M,SORRA RECICLAT FORM,,G<=25CM,PICÓ VIBRANT

PLEC

1.- DEFINICIÓ I CONDICIONS DE LES PARTIDES D'OBRA EXECUTADES

Reblert, estesa i piconatge de terres o granulats en zones que per la seva extensió reduïda, per precaucions especials o per altra motiu no permeti l'ús de la maquinària amb els que normalment s'executa el terraplè.

S'han considerat els tipus següents:

- Rebliment i piconatge de rasa amb terres

- Reblert de rases amb canonades o instal·lacions amb sorra natural o sorra de reciclatge de residus de la construcció o demolicions, provenint d'una planta legalment autoritzada per al tractament d'aquests residus

- Reblert de rases i pous per a drenatges, amb graves naturals o graves de reciclatge de residus de la construcció o demolicions, provenint d'una planta legalment autoritzada per al tractament d'aquests residus

L'execució de la unitat d'obra inclou les operacions següents:

- Preparació de la zona de treball

- Situació dels punts topogràfics

- Aportació del material en cas de graves, tot-u, o granulats reciclats

- Execució del rebliment

- Humectació o dessecació, en cas necessari

- Compactació de les terres

CONDICIONS GENERALS:

Les zones del reblert son les mateixes que les definides per els terraplens: Coronament, nucli, zona exterior i fonament.

Les tongades han de tenir un gruix uniforme i han de ser sensiblement paral·leles a la rasant.

El material de cada tongada ha de tenir les mateixes característiques.

El gruix de cada tongada ha de ser l'adequat per tal d'obtenir el grau de compactació exigit amb els mitjans que es disposen.

En cap cas el grau de compactació de cada tongada ha de ser inferior al més alt que tinguin els sòls adjacents, en el mateix nivell.

La composició granulomètrica de la grava ha de complir les condicions de filtratge fixades per la DF, en funció dels terrenys adjacents i del sistema previst d'evacuació d'aigua.

Les terres han de complir les especificacions fixades al seu plec de condicions.

La composició granulomètrica del tot-u ha de complir les especificacions fixades al seu plec de

Plec de condicions tècniques

condicions.

En tota la superfície s'ha d'arribar, com a mínim, al grau de compactació previst expressat com a percentatge sobre la densitat màxima obtinguda en l'assaig Pròctor Modificat (UNE 103501).

RASA:

Toleràncies d'execució:

- Planor: ± 20 mm/m
- Nivells: ± 30 mm

RASA PER A INSTAL·LACIÓ DE TUBERIES:

El reblert ha d'estar format per dues zones:

- La zona baixa a una alçària fins a 30 cm per damunt de la generatriu superior del tub
- La zona alta, la resta de la rasa

El material de la zona baixa no ha de tenir matèria orgànica. El material de la zona alta ha de ser de forma que no produeixi danys a la tuberia instal·lada.

2.- CONDICIONS DEL PROCÉS D'EXECUCIÓ

CONDICIONS GENERALS:

S'han de suspendre els treballs en cas de pluja quan la temperatura ambient sigui inferior a 0°C en el cas de graves o de tot-u, o inferior a 2°C en la resta de materials.

S'han de protegir els elements de servei públic que puguin resultar afectats per les obres.

S'han d'eliminar els elements que puguin entorpir els treballs d'execució de la partida.

Hi ha d'haver punts fixos de referència exteriors a la zona de treball, als quals s'hi han de referir totes les lectures topogràfiques.

Excepte en les rases de drenatge, en la resta de casos s'ha d'eliminar els materials inestables, turba o argila tova de la base per al rebliment.

L'ampliació o recrescuda de reblerts existents s'han de preparar de forma que es garanteixi la unió amb el nou reblert.

Les zones que per la seva forma puguin retenir aigua a la seva superfície s'han de corregir abans de l'execució.

No s'ha d'estendre cap tongada fins que la inferior compleixi les condicions exigides.

Un cop estesa la tongada, si fos necessari, s'ha d'humitejar fins arribar al contingut òptim d'humitat, de manera uniforme.

Si el grau d'humitat de la tongada és superior a l'exigit, s'ha de dessecar mitjançant l'addició i mescla de materials secs o d'altres procediments adients.

S'han de mantenir els pendents i dispositius de desguàs necessaris per tal d'evitar entollaments, sense perill d'erosió.

Després de la pluja no s'ha d'estendre una nova tongada fins que l'última s'hagi secat bé, o s'ha d'escarificar afegint la tongada següent més seca, de forma que l'humitat resultant sigui l'adient.

En l'execució de reblerts en contacte amb estructures de contenció, les tongades situades a ambdós costats de l'element han de quedar al mateix nivell.

Abans de la compactació cal comprovar que l'estructura amb la que estigui en contacte, ha assolit la resistència necessària.

Quan s'utilitzi corró vibratori per a compactar, ha de donar-se al final unes passades sense aplicar-hi vibració.

S'ha d'evitar el pas de vehicles per sobre de les capes en execució, fins que la compactació s'hagi completat.

S'ha de complir la normativa vigent en matèria mediambiental, de seguretat i salut i d'emmagatzematge i transport de productes de construcció.

Els treballs s'han de fer de manera que molestin el mínim possible als afectats.

En cas d'imprevistos, s'han de suspendre les obres i avisar a la DF.

RASA PER A INSTAL·LACIÓ DE TUBERIES:

El reblert definitiu s'ha de fer un cop aprovada la instal·lació per la DF.

La s'ha de compactar amb les precaucions necessàries per a no produir moviments ni danys a la tuberia instal·lada.

GRAVES PER A DRENATGES:

S'ha d'evitar l'exposició prolongada del material a la intempèrie.

El material s'ha d'emmagatzemar i d'utilitzar de forma que s'eviti la seva disgregació i contaminació. En cas de trobar zones segregades o contaminades per pols, per contacte amb la superfície de base o per inclusió de materials estranys, cal procedir a la seva eliminació.

Els treballs s'han de fer de manera que s'eviti la contaminació de la grava amb materials estranys.

Quan la tongada hagi d'estar constituïda per materials de granulometria diferent, s'ha de crear entre ells una superfície contínua de separació.

3.- UNITAT I CRITERIS D'AMIDAMENT

m³ de volum amidat segons les especificacions de la DT.

La partida d'obra inclou el subministrament i aportació del material en cas de graves, tot-u o material provinent del reciclatge de residus de la construcció, i no està inclòs en cas de que es tracti de terres.

4.- NORMATIVA DE COMPLIMENT OBLIGATORI

* Orden de 6 de febrero de 1976 por la que se aprueba el Pliego de prescripciones técnicas generales para obras de carreteras y puentes (PG 3/75)

* Orden FOM/1382/2002 de 16 de mayo, por la que se actualizan determinados artículos del pliego de prescripciones técnicas generales para obras de carreteras y puentes relativos a la construcción de explanaciones, drenajes y cimentaciones.

Plec de condicions tècniques

F228A10F REBLIMENT+PICON.RASA,A0,6-1,5M,MAT.TOLER.,G<=25CM,PICÓ VIBRANT,95%PM

PLEC

1.DEFINICIÓ I CONDICIONS DE LES PARTIDES D'OBRA EXECUTADES

DEFINICIÓ:

Reblert, estesa i piconatge de terres o granulats en zones que per la seva extensió reduïda, per precaucions especials o per altra motiu no permeti l'ús de la maquinària amb els que normalment s'executa el terraplè.

S'han considerat els tipus següents:

- Rebliment i piconatge de rasa amb terres
- Rebliment i piconatge de rasa amb graves per a drenatge
- Rebliment i piconatge de flonjalls amb tot-ú natural
- Rebliment no compactat de rasa amb tot-ú natural

L'execució de la unitat d'obra inclou les operacions següents:

- Preparació de la zona de treball
- Situació dels punts topogràfics
- Execució del rebliment
- Humectació o dessecació, en cas necessari
- Compactació de les terres

CONDICIONS GENERALS:

Les zones del reblert son les mateixes que les definides per els terraplens: Coronament, nucli, zona exterior i fonament.

Les tongades han de tenir un gruix uniforme i han de ser sensiblement paral·leles a la rasant.

El material de cada tongada ha de tenir les mateixes característiques.

El gruix de cada tongada ha de ser l'adequat per tal d'obtenir el grau de compactació exigit amb els mitjans que es disposen.

En cap cas el grau de compactació de cada tongada ha de ser inferior al més alt que tinguin els sòls adjacents, en el mateix nivell.

La composició granulomètrica de la grava ha de complir les condicions de filtratge fixades per la D.F., en funció dels terrenys adjacents i del sistema previst d'evacuació d'aigua.

Les terres han de complir les especificacions fixades al seu plec de condicions.

La composició granulomètrica del tot-u ha de complir les especificacions fixades al seu plec de condicions.

En tota la superfície s'ha d'arribar, com a mínim, al grau de compactació previst expressat com a percentatge sobre la densitat màxima obtinguda en l'assaig Pròctor Modificat (UNE 103501).

RASA:

Toleràncies d'execució:

- Planor: ± 20 mm/m
- Nivells: ± 30 mm

RASA PER A INSTAL·LACIÓ DE TUBERIES:

El reblert ha d'estar format per dues zones:

- La zona baixa a una alçària fins a 30 cm per damunt de la generatriu superior del tub
- La zona alta, la resta de la rasa

El material de la zona baixa no ha de tenir matèria orgànica. El material de la zona alta ha de ser de forma que no produeixi danys a la tuberia instal·lada.

2.CONDICIONS DEL PROCÉS D'EXECUCIÓ

CONDICIONS GENERALS:

S'han de suspendre els treballs en cas de pluja quan la temperatura ambient sigui inferior a 0°C en el cas de graves o de tot-u, o inferior a 2°C en la resta de materials.

S'han de protegir els elements de servei públic que puguin resultar afectats per les obres.

S'han d'eliminar els elements que puguin entorpir els treballs d'execució de la partida.

Hi ha d'haver punts fixos de referència exteriors a la zona de treball, als quals s'hi han de referir totes les lectures topogràfiques.

Excepte en les rases de drenatge, en la resta de casos s'ha d'eliminar els materials inestables, turba o argila tova de la base per al rebliment.

L'ampliació o recrescuda de reblerts existents s'han de preparar de forma que es garanteixi la unió amb el nou reblert.

Les zones que per la seva forma puguin retenir aigua a la seva superfície s'han de corregir abans de l'execució.

No s'ha d'estendre cap tongada fins que la inferior compleixi les condicions exigides.

Un cop estesa la tongada, si fos necessari, s'ha d'humitejar fins arribar al contingut òptim d'humitat, de manera uniforme.

Si el grau d'humitat de la tongada és superior a l'exigit, s'ha de dessecar mitjançant l'addició i mescla de materials secs o d'altres procediments adients.

S'han de mantenir els pendents i dispositius de desguàs necessaris per tal d'evitar entollaments, sense perill d'erosió.

Després de la pluja no s'ha d'estendre una nova tongada fins que l'última s'hagi secat bé, o s'ha d'escarificar afegint la tongada següent més seca, de forma que l'humitat resultant sigui l'adient.

En l'execució de reblerts en contacte amb estructures de contenció, les tongades situades a ambdós costats de l'element han de quedar al mateix nivell.

Abans de la compactació cal comprovar que l'estructura amb la que estigui en contacte, ha assolit la resistència necessària

Quan s'utilitzi corró vibratori per a compactar, ha de donar-se al final unes passades sense aplicar-hi vibració.

S'ha d'evitar el pas de vehicles per sobre de les capes en execució, fins que la compactació s'hagi completat.

S'ha de complir la normativa vigent en matèria mediambiental, de seguretat i salut i

Plec de condicions tècniques

d'emmagatzematge i transport de productes de construcció.
Els treballs s'han de fer de manera que molestin el mínim possible als afectats.
En cas d'imprevistos, s'han de suspendre les obres i avisar a la D.F.

RASA PER A INSTAL·LACIÓ DE TUBERIES:

El reblert definitiu s'ha de fer un cop aprovada la instal·lació per la D.F.
La s'ha de compactar amb les precaucions necessàries per a no produir moviments ni danys a la tuberia instal·lada.

GRAVES PER A DRENATGES:

S'ha d'evitar l'exposició prolongada del material a la intempèrie.
El material s'ha d'emmagatzemar i d'utilitzar de forma que s'eviti la seva disgregació i contaminació. En cas de trobar zones segregades o contaminades per pols, per contacte amb la superfície de base o per inclusió de materials estranys, cal procedir a la seva eliminació.
Els treballs s'han de fer de manera que s'eviti la contaminació de la grava amb materials estranys.
Quan la tongada hagi d'estar constituïda per materials de granulometria diferent, s'ha de crear entre ells una superfície contínua de separació.

3.UNITAT I CRITERIS D'AMIDAMENT

m3 de volum amidat segons les especificacions de la D.T.

4.NORMATIVA DE COMPLIMENT OBLIGATORI

* PG 3/75 "Pliego de Prescripciones Técnicas Generales para Obras de Carreteras y Puentes." Amb les esmenes aprovades per les Ordres Ministerials. (BOE 29 del 3-2-1988, BOE 118 del 18-5-1989, BOE 242 del 9-10-1989, BOE 19 del 22-1-2000, BOE 24 del 28-1-2000, BOE 56 del 6-3-2002, BOE 139 del 11-6-2002).

F2R450A9 CÀRREGA MEC.+TRANSP.TERRES MONODIPÒSIT/CENTRE RECIC.,CAMIÓ 20T,REC.10-15KM

PLEC

1.- DEFINICIÓ I CONDICIONS DE LES PARTIDES D'OBRA EXECUTADES

Operacions de càrrega i transport, o de transport amb temps d'espera per a la càrrega, de terres, material d'excavació i residus de la construcció i operacions de tria dels materials sobrants i de rebuig que es generen a l'obra, o en un enderroc, per tal de classificar-los en funció del lloc on es dipositaran o es reutilitzaran.

S'han considerat els tipus següents:

- Transport o càrrega i transport de terres i material procedent de l'excavació, dins de l'obra o entre obres, amb dúmper o mototragella o camió
- Transport o càrrega i transport de terres i material procedent d'excavació a un a monodipòsit o centre de reciclatge, amb contenidor, dúmper o camió
- Transport o càrrega i transport de residus dins de l'obra amb camió o dúmper
- Transport o càrrega i transport de residus de la construcció a centre de reciclatge, a monodipòsit, a abocador específic o a centre de recollida i transferència, amb contenidor o amb camió
- Subministrament de bidó per a emmagatzemar residus potencialment perillosos.
- Càrrega i transport fins a centre de recollida o transferència de bidons amb residus potencialment perillosos.
- Classificació dels materials sobrants i de rebuig en funció del lloc on es dipositaran o es reutilitzaran.
- Descàrrega i emmagatzematge dels residus de l'obra en un lloc especialitzat, d'acord amb el tipus de residu.

CÀRREGA I TRANSPORT DE TERRES I RESIDUS:

L'operació de càrrega s'ha de fer amb les precaucions necessàries per a aconseguir unes condicions de seguretat suficients.

Els vehicles de transport han de portar els elements adequats a fi d'evitar alteracions perjudicials del material.

El trajecte que s'ha de recórrer ha de complir les condicions d'amplària lliure i de pendent adequades a la maquinària que s'utilitzi.

RESIDUS ESPECIALS:

Els materials potencialment perillosos han d'estar separats per tipus compatibles i emmagatzemats en bidons o contenidors adequats, amb indicació del tipus de perillositat.

A L'OBRA:

Transport de terres i material d'excavació o del rebaix, o residus de la construcció, entre dos punts de la mateixa obra o entre dues obres.

Les àrees d'abocada han de ser les que defineixi la DF.

L'abocada s'ha de fer al lloc i amb el gruix de capa indicats.

Les característiques de les terres han d'estar en funció del seu ús, han de complir les especificacions del seu plec de condicions i cal que tinguin l'aprovació de la DF.

A CENTRE DE RECICLATGE, A MONODIPÒSIT, A ABOCADOR ESPECÍFIC O A CENTRE DE RECOLLIDA I TRANSFERÈNCIA:

S'han de transportar a l'abocador autoritzat tots els materials procedents de l'excavació que la DF no accepti com a útils, o siguin sobrants.

El transportista ha de lliurar un certificat on s'indiqui el lloc d'abocament, la classificació del centre on s'ha fet l'abocament i la quantitat de material de cada tipus que s'ha abocat.

DISPOSICIÓ DE RESIDUS:

Plec de condicions tècniques

Cada material, en funció de la seva classificació de tipus de residu, s'ha de disposar en un lloc adequat, legalment autoritzat per al tractament o emmagatzematge d'aquell tipus de residu.

CLASSIFICACIÓ DE RESIDUS:

Han d'estar classificats en contenidors o espais separats els materials inerts, com ara restes de formigó, morters, ceràmica, etc.. els materials orgànics, com ara fustes, cartrons, etc., els metàl·lics, els plàstics i els materials potencialment perillosos, com ara pintures, dissolvents, etc..

2.- CONDICIONS DEL PROCÉS D'EXECUCIÓ

CÀRREGA I TRANSPORT DE TERRES I RESIDUS:

El transport s'ha de realitzar en un vehicle adequat, per al material que es desitgi transportar, proveït dels elements que calen per al seu desplaçament correcte. Durant el transport s'ha de protegir el material de manera que no es produeixin pèrdues en els trajectes utilitzats.

RESIDUS DE LA CONSTRUCCIÓ:

La manipulació dels materials s'ha de fer amb les proteccions adequades a la perillositat del mateix.

3.- UNITAT I CRITERIS D'AMIDAMENT

TRANSPORT DE TERRES O RESIDUS INERTS O NO ESPECIALS:

m3 de volum amidat amb el criteri de la partida d'obra d'excavació que li correspongui, incrementat amb el coeficient d'esponjament indicat en el plec de condicions tècniques, o qualsevol altre acceptat prèviament i expressament per la DF.

La unitat d'obra no inclou les despeses d'abocament ni de manteniment de l'abocador.

TERRES:

Es considera un increment per esponjament d'acord amb els criteris següents:

- Excavacions en terreny fluix: 15%
- Excavacions en terreny compacte: 20%
- Excavacions en terreny de trànsit: 25%
- Excavacions en roca: 25%

RESIDUS DE LA CONSTRUCCIÓ:

Es considera un increment per esponjament d'un 35%.

RESIDUS ESPECIALS:

unitat de quantitat de bidons o contenidors subministrats i transportats al centre de recollida.

TRANSPORT DE RESIDUS ESPECIALS:

La unitat d'obra inclou tots els canons, taxes i despeses per la disposició de cada tipus de residu al centre corresponent.

CLASSIFICACIÓ DE RESIDUS:

m3 de volum realment classificat d'acord amb les especificacions de la DT.

DISPOSICIÓ DE RUNA O RESIDUS INERTS:

m3 de volum de cada tipus de residu dipositat a l'abocador o centre de recollida corresponent.

DISPOSICIÓ DE RESIDUS NO ESPECIALS O ESPECIALS:

kg de pes de cada tipus de residu dipositat a l'abocador o centre de recollida corresponent.

DISPOSICIÓ DE RESIDUS:

La unitat d'obra inclou tots els canons, taxes i despeses per la disposició de cada tipus de residu al centre corresponent.

4.- NORMATIVA DE COMPLIMENT OBLIGATORI

Ley 10/1998, de 21 de abril, de Residuos.

Decret 201/1994, de 26 de juliol, regulador dels enderroc i altres residus de la construcció.

Real Decreto 108/1991, de 1 de febrero, sobre la prevención y reducción de la contaminación del medio ambiente producida por el amianto.

Decret 161/2001 de 12 de juny, de modificació del Decret 201/1994 de 26 de juliol, regulador dels enderroc i altres residus de la construcció.

Decret 34/1996, de 9 de gener, pel qual s'aprova el Catàleg de residus de Catalunya.

Decret 92/1999, de 6 d'abril, de modificació del Decret 34/1996, de 9 de gener, pel qual s'aprova el catàleg de Residus de Catalunya.

F2R342A9 TRANSPORT TERRES MONODIPÒSIT/CENTRE RECIC.,CÀRREGA MEC.,CAMIÓ 20T,REC.10-15KM

PLEC

1.- DEFINICIÓ I CONDICIONS DE LES PARTIDES D'OBRA EXECUTADES

Operacions de càrrega i transport, o de transport amb temps d'espera per a la càrrega, de terres, material d'excavació i residus de la construcció i operacions de tria dels materials sobrants i de rebuig que es generen a l'obra, o en un enderroc, per tal de classificar-los en funció del lloc on es dipositaran o es reutilitzaran.

S'han considerat els tipus següents:

- Transport o càrrega i transport de terres i material procedent de l'excavació, dins de l'obra o entre obres, amb dúmper o mototragella o camió
- Transport o càrrega i transport de terres i material procedent d'excavació a un a monodipòsit

Plec de condicions tècniques

- o centre de reciclatge, amb contenidor, dúmper o camió
- Transport o càrrega i transport de residus dins de l'obra amb camió o dúmper
- Transport o càrrega i transport de residus de la construcció a centre de reciclatge, a monodipòsit, a abocador específic o a centre de recollida i transferència, amb contenidor o amb camió
- Subministrament de bidó per a emmagatzemar residus potencialment perillosos.
- Càrrega i transport fins a centre de recollida o transferència de bidons amb residus potencialment perillosos.
- Classificació dels materials sobrants i de rebuig en funció del lloc on es dipositaran o es reutilitzaran.
- Descàrrega i emmagatzematge dels residus de l'obra en un lloc especialitzat, d'acord amb el tipus de residu.

CÀRREGA I TRANSPORT DE TERRES I RESIDUS:

L'operació de càrrega s'ha de fer amb les precaucions necessàries per a aconseguir unes condicions de seguretat suficients.

Els vehicles de transport han de portar els elements adequats a fi d'evitar alteracions perjudicials del material.

El trajecte que s'ha de recórrer ha de complir les condicions d'amplària lliure i de pendent adequades a la maquinària que s'utilitzi.

RESIDUS ESPECIALS:

Els materials potencialment perillosos han d'estar separats per tipus compatibles i emmagatzemats en bidons o contenidors adequats, amb indicació del tipus de perillositat.

A L'OBRA:

Transport de terres i material d'excavació o del rebaix, o residus de la construcció, entre dos punts de la mateixa obra o entre dues obres.

Les àrees d'abocada han de ser les que defineixi la DF.

L'abocada s'ha de fer al lloc i amb el gruix de capa indicats.

Les característiques de les terres han d'estar en funció del seu ús, han de complir les especificacions del seu plec de condicions i cal que tinguin l'aprovació de la DF.

A CENTRE DE RECICLATGE, A MONODIPÒSIT, A ABOCADOR ESPECÍFIC O A CENTRE DE RECOLLIDA I TRANSFERÈNCIA:

S'han de transportar a l'abocador autoritzat tots els materials procedents de l'excavació que la DF no accepti com a útils, o siguin sobrants.

El transportista ha de lliurar un certificat on s'indiqui el lloc d'abocament, la classificació del centre on s'ha fet l'abocament i la quantitat de material de cada tipus que s'ha abocat.

DISPOSICIÓ DE RESIDUS:

Cada material, en funció de la seva classificació de tipus de residu, s'ha de disposar en un lloc adequat, legalment autoritzat per al tractament o emmagatzematge d'aquell tipus de residu.

CLASSIFICACIÓ DE RESIDUS:

Han d'estar classificats en contenidors o espais separats els materials inerts, com ara restes de formigó, morters, ceràmica, etc.. els materials orgànics, com ara fustes, cartrons, etc., els metàl·lics, els plàstics i els materials potencialment perillosos, com ara pintures, dissolvents, etc..

2.- CONDICIONS DEL PROCÉS D'EXECUCIÓ

CÀRREGA I TRANSPORT DE TERRES I RESIDUS:

El transport s'ha de realitzar en un vehicle adequat, per al material que es desitgi transportar, proveït dels elements que calen per al seu desplaçament correcte.

Durant el transport s'ha de protegir el material de manera que no es produeixin pèrdues en els trajectes utilitzats.

RESIDUS DE LA CONSTRUCCIÓ:

La manipulació dels materials s'ha de fer amb les proteccions adequades a la perillositat del mateix.

3.- UNITAT I CRITERIS D'AMIDAMENT

TRANSPORT DE TERRES O RESIDUS INERTS O NO ESPECIALS:

m3 de volum amidat amb el criteri de la partida d'obra d'excavació que li correspongui, incrementat amb el coeficient d'esponjament indicat en el plec de condicions tècniques, o qualsevol altre acceptat prèviament i expressament per la DF.

La unitat d'obra no inclou les despeses d'abocament ni de manteniment de l'abocador.

TERRES:

Es considera un increment per esponjament d'acord amb els criteris següents:

- Excavacions en terreny fluix: 15%
- Excavacions en terreny compacte: 20%
- Excavacions en terreny de trànsit: 25%
- Excavacions en roca: 25%

RESIDUS DE LA CONSTRUCCIÓ:

Es considera un increment per esponjament d'un 35%.

RESIDUS ESPECIALS:

unitat de quantitat de bidons o contenidors subministrats i transportats al centre de recollida.

TRANSPORT DE RESIDUS ESPECIALS:

Plec de condicions tècniques

La unitat d'obra inclou tots els canons, taxes i despeses per la disposició de cada tipus de residu al centre corresponent.

CLASSIFICACIÓ DE RESIDUS:

m3 de volum realment classificat d'acord amb les especificacions de la DT.

DISPOSICIÓ DE RUNA O RESIDUS INERTS:

m3 de volum de cada tipus de residu dipositat a l'abocador o centre de recollida corresponent.

DISPOSICIÓ DE RESIDUS NO ESPECIALS O ESPECIALS:

kg de pes de cada tipus de residu dipositat a l'abocador o centre de recollida corresponent.

DISPOSICIÓ DE RESIDUS:

La unitat d'obra inclou tots els canons, taxes i despeses per la disposició de cada tipus de residu al centre corresponent.

4.- NORMATIVA DE COMPLIMENT OBLIGATORI

Ley 10/1998, de 21 de abril, de Residuos.

Decret 201/1994, de 26 de juliol, regulador dels enderrocs i altres residus de la construcció.

Real Decreto 108/1991, de 1 de febrero, sobre la prevención y reducción de la contaminación del medio ambiente producida por el amianto.

Decret 161/2001 de 12 de juny, de modificació del Decret 201/1994 de 26 de juliol, regulador dels enderrocs i altres residus de la construcció.

Decret 34/1996, de 9 de gener, pel qual s'aprova el Catàleg de residus de Catalunya.

Decret 92/1999, de 6 d'abril, de modificació del Decret 34/1996, de 9 de gener, pel qual s'aprova el catàleg de Residus de Catalunya.

F2RA1200 DISPOSIC.MONODIPÒSIT TERRES

PLEC

1.- DEFINICIÓ I CONDICIONS DE LES PARTIDES D'OBRA EXECUTADES

Operacions de càrrega i transport, o de transport amb temps d'espera per a la càrrega, de terres, material d'excavació i residus de la construcció i operacions de tria dels materials sobrants i de rebuig que es generen a l'obra, o en un enderroc, per tal de classificar-los en funció del lloc on es dipositaran o es reutilitzaran.

S'han considerat els tipus següents:

- Transport o càrrega i transport de terres i material procedent de l'excavació, dins de l'obra o entre obres, amb dúmper o mototragella o camió
- Transport o càrrega i transport de terres i material procedent d'excavació a un a monodipòsit o centre de reciclatge, amb contenidor, dúmper o camió
- Transport o càrrega i transport de residus dins de l'obra amb camió o dúmper
- Transport o càrrega i transport de residus de la construcció a centre de reciclatge, a monodipòsit, a abocador específic o a centre de recollida i transferència, amb contenidor o amb camió
- Subministrament de bidó per a emmagatzemar residus potencialment perillosos.
- Càrrega i transport fins a centre de recollida o transferència de bidons amb residus potencialment perillosos.
- Classificació dels materials sobrants i de rebuig en funció del lloc on es dipositaran o es reutilitzaran.
- Descàrrega i emmagatzematge dels residus de l'obra en un lloc especialitzat, d'acord amb el tipus de residu.

CÀRREGA I TRANSPORT DE TERRES I RESIDUS:

L'operació de càrrega s'ha de fer amb les precaucions necessàries per a aconseguir unes condicions de seguretat suficients.

Els vehicles de transport han de portar els elements adequats a fi d'evitar alteracions perjudicials del material.

El trajecte que s'ha de recórrer ha de complir les condicions d'amplària lliure i de pendent adequades a la maquinària que s'utilitzi.

RESIDUS ESPECIALS:

Els materials potencialment perillosos han d'estar separats per tipus compatibles i emmagatzemats en bidons o contenidors adequats, amb indicació del tipus de perillositat.

A L'OBRA:

Transport de terres i material d'excavació o del rebaix, o residus de la construcció, entre dos punts de la mateixa obra o entre dues obres.

Les àrees d'abocada han de ser les que defineixi la DF.

L'abocada s'ha de fer al lloc i amb el gruix de capa indicats.

Les característiques de les terres han d'estar en funció del seu ús, han de complir les especificacions del seu plec de condicions i cal que tinguin l'aprovació de la DF.

A CENTRE DE RECICLATGE, A MONODIPÒSIT, A ABOCADOR ESPECÍFIC O A CENTRE DE RECOLLIDA I TRANSFERÈNCIA:

S'han de transportar a l'abocador autoritzat tots els materials procedents de l'excavació que la DF no accepti com a útils, o siguin sobrants.

El transportista ha de lliurar un certificat on s'indiqui el lloc d'abocament, la classificació del centre on s'ha fet l'abocament i la quantitat de material de cada tipus que s'ha abocat.

DISPOSICIÓ DE RESIDUS:

Cada material, en funció de la seva classificació de tipus de residu, s'ha de disposar en un lloc adequat, legalment autoritzat per al tractament o emmagatzematge d'aquell tipus de residu.

Plec de condicions tècniques

CLASSIFICACIÓ DE RESIDUS:

Han d'estar classificats en contenidors o espais separats els materials inerts, com ara restes de formigó, morters, ceràmica, etc.. els materials orgànics, com ara fustes, cartrons, etc., els metàl·lics, els plàstics i els materials potencialment perillosos, com ara pintures, dissolvents, etc..

2.- CONDICIONS DEL PROCÉS D'EXECUCIÓ

CÀRREGA I TRANSPORT DE TERRES I RESIDUS:

El transport s'ha de realitzar en un vehicle adequat, per al material que es desitgi transportar, proveït dels elements que calen per al seu desplaçament correcte. Durant el transport s'ha de protegir el material de manera que no es produeixin pèrdues en els trajectes utilitzats.

RESIDUS DE LA CONSTRUCCIÓ:

La manipulació dels materials s'ha de fer amb les proteccions adequades a la perillositat del mateix.

3.- UNITAT I CRITERIS D'AMIDAMENT

TRANSPORT DE TERRES O RESIDUS INERTS O NO ESPECIALS:

m3 de volum amidat amb el criteri de la partida d'obra d'excavació que li correspongui, incrementat amb el coeficient d'esponjament indicat en el plec de condicions tècniques, o qualsevol altre acceptat prèviament i expressament per la DF. La unitat d'obra no inclou les despeses d'abocament ni de manteniment de l'abocador.

TERRES:

Es considera un increment per esponjament d'acord amb els criteris següents:

- Excavacions en terreny fluix: 15%
- Excavacions en terreny compacte: 20%
- Excavacions en terreny de trànsit: 25%
- Excavacions en roca: 25%

RESIDUS DE LA CONSTRUCCIÓ:

Es considera un increment per esponjament d'un 35%.

RESIDUS ESPECIALS:

unitat de quantitat de bidons o contenidors subministrats i transportats al centre de recollida.

TRANSPORT DE RESIDUS ESPECIALS:

La unitat d'obra inclou tots els canons, taxes i despeses per la disposició de cada tipus de residu al centre corresponent.

CLASSIFICACIÓ DE RESIDUS:

m3 de volum realment classificat d'acord amb les especificacions de la DT.

DISPOSICIÓ DE RUNA O RESIDUS INERTS:

m3 de volum de cada tipus de residu dipositat a l'abocador o centre de recollida corresponent.

DISPOSICIÓ DE RESIDUS NO ESPECIALS O ESPECIALS:

kg de pes de cada tipus de residu dipositat a l'abocador o centre de recollida corresponent.

DISPOSICIÓ DE RESIDUS:

La unitat d'obra inclou tots els canons, taxes i despeses per la disposició de cada tipus de residu al centre corresponent.

4.- NORMATIVA DE COMPLIMENT OBLIGATORI

Ley 10/1998, de 21 de abril, de Residuos.

Decret 201/1994, de 26 de juliol, regulador dels enderrocs i altres residus de la construcció.

Real Decreto 108/1991, de 1 de febrero, sobre la prevención y reducción de la contaminación del medio ambiente producida por el amianto.

Decret 161/2001 de 12 de juny, de modificació del Decret 201/1994 de 26 de juliol, regulador dels enderrocs i altres residus de la construcció.

Decret 34/1996, de 9 de gener, pel qual s'aprova el Catàleg de residus de Catalunya.

Decret 92/1999, de 6 d'abril, de modificació del Decret 34/1996, de 9 de gener, pel qual s'aprova el catàleg de Residus de Catalunya.

G9715G11 BASE P/RIGOLA, HM-20/P/20/I, CAMIÓ+VIBR.MAN., REGLEJAT

PLEC

1.DEFINICIÓ I CONDICIONS DE LES PARTIDES D'OBRA EXECUTADES

DEFINICIÓ:

Formació de base per a rigola, amb formigó en massa.

L'execució de la unitat d'obra inclou les operacions següents:

- Preparació i comprovació de la superfície d'assentament
- Col·locació del formigó
- Acabat de la superfície
- Protecció del formigó fresc i cura

CONDICIONS GENERALS:

El formigonament no pot tenir esquerdes, disgregacions o buits en la seva massa.

Plec de condicions tècniques

Ha de tenir una textura uniforme i contínua.
Les parets han de quedar planes, aplomades i a escaire.
La cara inferior de la base ha de quedar recolzada sobre el suport al mateix nivell que la base de formigó de la vorada.
La secció de la base no pot quedar disminuïda en cap punt per la introducció d'elements de l'encofrat ni d'altres.
Resistència característica estimada del formigó (Fest) al cap de 28 dies: $\geq 0,9 \times F_{ck}$
Toleràncies d'execució:
- Nivell: ± 10 mm
- Planor: ± 4 mm/2 m
Les toleràncies d'execució han de complir l'especificat en l'article 5.9 de l'annex 10 de la norma EHE.

2.CONDICIONS DEL PROCÉS D'EXECUCIÓ

La temperatura ambient per a formigonar ha d'estar entre 5°C i 40°C.
S'han d'aturar els treballs quan la pluja pugui llevar la capa superficial del formigó fresc.
El suport ha de tenir una compactació $\geq 95\%$ de l'assaig PM i les rasants previstes.
El formigó s'ha de posar a l'obra abans que iniciï el seu adormiment.
L'abocada del formigó s'ha de fer sense que es produeixin disgregacions.
La compactació s'ha de fer per vibració manual fins aconseguir una massa compacta i sense que es produeixin segregacions.
Per a realitzar junts de formigonament no previstos al projecte és necessària l'autorització i les indicacions explícites de la D.F.
Durant l'adormiment i fins aconseguir el 70% de la resistència prevista s'ha de mantenir humida la superfície del formigó. Aquest procés ha de ser, com a mínim, de 3 dies.

3.UNITAT I CRITERIS D'AMIDAMENT

m3 de volum amidat segons les especificacions de la D.T.

4.NORMATIVA DE COMPLIMENT OBLIGATORI

* EHE Real Decreto 2661/1998, de 11 de diciembre, por el que se aprueba la Instrucción de Hormigón Estructural (EHE).

G97546DA RIGOLA A=20CM,PECES FORM.,40X20CM,G=7CM,COL.MORT. 1:6

PLEC

1.DEFINICIÓ I CONDICIONS DE LES PARTIDES D'OBRA EXECUTADES

DEFINICIÓ:

Formació de rigola amb peces de formigó col.locades amb morter.
L'execució de la unitat d'obra inclou les operacions següents:
- Preparació i comprovació de la superfície d'assentament
- Col.locació de la capa de morter
- Col.locació de les peces
- Col.locació de la beurada
- Neteja de la superfície acabada

CONDICIONS GENERALS:

Les peces no han d'estar trencades, escantonades o tacades.
Les peces han de formar una superfície plana i uniforme, han d'estar ben assentades, col.locades a fil i a tocar i en alineacions rectes.
S'ha d'ajustar a les alineacions previstes.
Els junts entre les peces han de ser ≤ 5 mm i han de quedar rejuntats amb beurada de ciment.
Quan la rigola és sense forma de cuneta, la cara superior ha de tenir un pendent transversal del 2% al 4% per al desguàs del ferm, excepte quan siguin rigoles sense desnivell.
Toleràncies d'execució:
- Replanteig: ± 10 mm (no acumulatiu)
- Nivell: ± 10 mm
- Planor: ± 4 mm/2 m

2.CONDICIONS DEL PROCÉS D'EXECUCIÓ

S'ha de treballar a una temperatura ambient que oscil.li entre els 5°C i els 40°C i sense pluges.
El suport ha de tenir una compactació $\geq 95\%$ de l'assaig PM i les rasants previstes.
S'ha de col.locar a truc de maceta sobre una capa de morter de 3 cm de gruix.
No es pot trepitjar la rigola després d'haver-se abeurat fins al cap de 24 h a l'estiu, 48 h a l'hivern.

3.UNITAT I CRITERIS D'AMIDAMENT

m de llargària amidada segons les especificacions de la D.T.

4.NORMATIVA DE COMPLIMENT OBLIGATORI

No hi ha normativa de compliment obligatori.

UA400003 VORADA RECTA FORM.,DC.T-3.17X28CM,COL./S.BASE FORM.HM-20/P/40/I H=20-25CM,REJUNT.MORT.MIXT1:2:10

PLEC

1.DEFINICIÓ I CONDICIONS DE LES PARTIDES D'OBRA EXECUTADES

Plec de condicions tècniques

DEFINICIÓ:

Formació de vorada de pedra o de peces de formigó.
S'han considerat les formes de col.locació següents:
- Sobre base de formigó
- Sobre esplanada compactada

L'execució de la unitat d'obra inclou les operacions següents:
Col.locació sobre base de formigó:

- Preparació i comprovació de la superfície d'assentament
- Col.locació del formigó de la base
- Col.locació de les peces de la vorada rejuntades amb morter

Col.locació sobre esplanada compactada:

- Preparació i comprovació de la superfície d'assentament
- Col.locació de les peces de la vorada rejuntades amb morter

CONDICIONS GENERALS:

La vorada col.locada ha de tenir un aspecte uniforme, net, sense escantonaments ni d'altres defectes.

S'ha d'ajustar a les alineacions previstes i ha de sobresortir de 10 a 15 cm per damunt de la rigola.

Els junts entre les peces han de ser ≤ 1 cm i han de quedar rejuntats amb morter.

En el cas de la col.locació sobre base de formigó, ha de quedar assentada 5 cm sobre el llit de formigó.

Pendent transversal: $\geq 2\%$

Toleràncies d'execució:

- Replanteig: ± 10 mm (no acumulatius)
- Nivell: ± 10 mm
- Planor: ± 4 mm/2 m (no acumulatius)

2.CONDICIONS DEL PROCÉS D'EXECUCIÓ

CONDICIONS GENERALS:

S'ha de treballar a una temperatura ambient que oscil.li entre els 5°C i els 40°C i sense pluges.

El suport ha de tenir una compactació $\geq 90\%$ de l'assaig PM i la rasant prevista.

COL.LOCACIÓ SOBRE BASE DE FORMIGÓ:

L'abocada del formigó s'ha de fer sense que es produeixin disgregacions i s'ha de vibrar fins aconseguir una massa compacta.

Per a realitzar junts de formigonat no previstos en el projecte, cal l'autorització i les indicacions explícites de la D.F.

Les peces s'han de col.locar abans que el formigó comenci el seu adormiment.

Durant l'adormiment i fins aconseguir el 70% de la resistència prevista s'ha de mantenir humida la superfície del formigó. Aquest procés ha de ser, com a mínim, de 3 dies.

3.UNITAT I CRITERIS D'AMIDAMENT

m de llargària amidada segons les especificacions de la D.T.

4.NORMATIVA DE COMPLIMENT OBLIGATORI

* UNE 41027:1953 Bordillos rectos de granito para aceras.

* PG 3/75 "Pliego de Prescripciones Técnicas Generales para Obras de Carreteras y Puentes." Amb les esmenes aprovades per les Ordres Ministerials. (BOE 29 del 3-2-1988, BOE 118 del 18-5-1989, BOE 242 del 9-10-1989, BOE 19 del 22-1-2000, BOE 24 del 28-1-2000, BOE 56 del 6-3-2002, BOE 139 del 11-6-2002).

F9G22448 PAVIMENT FORM.HM-30/B/20/I+E,CAMIÓ,VIBR.MECÀNIC,REMOL.MEC.+4KG/M2,QUARS VERMELL

PLEC

1.- DEFINICIÓ I CONDICIONS DE LES PARTIDES D'OBRA EXECUTADES

Paviments de formigó vibrat o de formigó lleuger d'argila expandida, acabats amb lliscat afegint ciment pòrtland o pols de quars o amb l'execució d'una textura superficial.

S'han considerat les col.locacions del formigó següents:

- Amb estenedora de formigó
- Amb regle vibratori

L'execució de la unitat d'obra inclou les operacions següents:

- Estudi i obtenció de la fórmula de treball, en paviments per a carreteres

En la col.locació amb estenedora:

- Preparació i comprovació de la superfície d'assentament
- Col.locació d'elements de guiats de les màquines
- Col.locació del formigó
- Realització de la textura superficial
- Protecció del formigó i cura

En la col.locació amb regle vibratori:

- Preparació i comprovació de la superfície d'assentament
- Col.locació dels encofrats laterals, en el seu cas
- Col.locació del formigó
- Realització de la textura superficial
- Protecció del formigó i cura

CONDICIONS GENERALS:

La superfície del paviment ha de tenir una textura uniforme i sense segregacions.

El formigó col.locat no ha de tenir disgregacions o buits a la massa.

Plec de condicions tècniques

Les lloses no han de tenir esquerdes.

Hi ha d'haver els junts de retracció i de dilatació especificats a la DT o, en el seu defecte, els indicats per la DF.

Aquests junts han de complir les especificacions del seu plec de condicions.

Els cantells de les lloses i els llavis dels junts amb estelladures s'han de reparar amb resina epoxi, segons les instruccions de la DF.

L'amplària del paviment no ha de ser inferior en cap cas a la prevista a la DT.

El gruix del paviment no ha de ser inferior en cap punt al previst a la DT.

La capa ha de tenir el pendent especificat a la DT o, en el seu defecte, el que especifiqui la DF.

Fondària de la textura superficial determinada pel cercle de sorra (NLT-335): 0,60 - 0,90 mm.

PAVIMENT AMB FORMIGÓ ESTRUCTURAL O LLEUGER:

Resistència característica a compressió estimada (Fest) al cap de 28 dies: $\geq 0,9 \times F_{ck}$

Toleràncies d'execució:

- Nivell: ± 10 mm

- Planor: ± 5 mm/3 m

Les toleràncies d'execució han de complir l'especificat en l'article 5.9 de l'annex 10 de la norma EHE.

PAVIMENT AMB FORMIGÓ HF:

Índex de Regularitat superficial IRI (NLT-330): Ha de complir amb els valors de la taula 550.3 del PG 3/75 modificat per ORDEN FOM 891/2004.

Resistència a flexotracció als 28 dies (UNE-EN 12390):

- Formigó HF-3,5: $\geq 3,5$ MPa

- Formigó HF-4,0: $\geq 4,0$ MPa

- Formigó HF-4,5: $\geq 4,5$ MPa

Toleràncies d'execució:

- Desviacions en planta: ± 30 mm

- Cota de la superfície acabada: - 10 mm, + 0 mm

2.- CONDICIONS DEL PROCÉS D'EXECUCIÓ

CONDICIONS GENERALS:

El formigonament s'ha d'aturar quan es preveu que durant les 48 h següents la temperatura pot ser inferior a 0°C. Si en algun cas fos imprescindible formigonar en aquestes condicions, s'han de prendre les mesures necessàries per tal de garantir que en el procés d'enduriment del formigó no es produiran defectes en els elements ni pèrdues de resistència.

La capa no s'ha d'estendre fins que s'hagi comprovat que la superfície sobre la que ha d'assentar-se té les condicions de qualitat i formes previstes, amb les toleràncies establertes. Si en aquesta superfície hi ha defectes o irregularitats que excedeixen les tolerables, s'han de corregir abans de l'execució de la partida d'obra.

En temps calorós, o amb vent i humitat relativa baixa, s'han d'extremar les precaucions per a evitar dessecacions superficials i fissuracions, segons les indicacions de la DF.

Quan la temperatura ambient sigui superior als 25°C, s'ha de controlar constantment la temperatura del formigó, que no ha de superar en cap moment els 30°C.

S'ha de fer un tram de prova ≥ 200 m amb la mateixa dosificació, equip, velocitat de formigonament i gruix que després s'utilitzin a l'obra.

No s'ha de procedir a la construcció de la capa sense que un tram de prova hagi estat aprovat per la DF.

S'ha d'interrompre el formigonament quan plogui amb una intensitat que pugui provocar la deformació del cantell de les lloses o la pèrdua de la textura superficial del formigó fresc.

Entre la fabricació del formigó i el seu acabat no pot passar més d'1 h. La DF podrà ampliar aquest termini fins a un màxim de 2 h si s'utilitzen ciments amb un inici d'enduriment $\geq 2,30$ h, si es prenen mesures per tal d'inhibir l'enduriment del formigó o si les condicions ambientals són molt favorables.

El formigó s'ha de posar a l'obra abans que comenci l'adormiment, i a una temperatura $\geq 5^\circ\text{C}$.

Davant de la reglada enrasadora s'ha de mantenir en tot moment i a tota l'amplada de la pavimentadora un excés de formigó fresc en forma de cordó d'alçària ≤ 10 cm.

L'abocada i l'estesa s'han de realitzar prenent cura d'evitar segregacions i contaminacions.

S'han de facilitar els mitjans necessaris per tal de permetre la circulació del personal i evitar danys al formigó fresc.

Els talls de formigonat han de tenir tots els accessos senyalitzats i acondicionats per a protegir la capa construïda.

Als junts longitudinals s'ha d'aplicar un producte antiadherent al cantell de la franja ja construïda. S'ha de cuidar que el formigó que es col·loqui al llarg d'aquest junt sigui homogeni i quedi compactat.

S'han de disposar junts transversals de formigonament al final de la jornada, o quan s'hagi produït una interrupció del formigonament que faci témer un inici de l'adormiment al front d'avanç.

Sempre que sigui possible s'han de fer coincidir aquests junts amb un de contracció o de dilatació, modificant si és necessari la situació d'aquells, segons les instruccions de la DF.

Si no es pot fer d'aquesta forma, s'han de disposar a una distància del junt més proper $\geq 1,5$ m.

S'han de retocar manualment les imperfeccions dels llavis dels junts transversals de contracció executats al formigó fresc.

S'ha de prohibir el reg amb aigua o l'extensió de morter sobre la superfície del formigó fresc per a facilitar el seu acabat.

On sigui necessari aportar material per a corregir una zona baixa, s'ha d'utilitzar formigó no estès.

En el cas que es formigoni en dues capes, s'ha d'estendre la segona abans que la primera comenci el seu adormiment. Entre la posada a l'obra de les dues capes no ha de passar més d'1 hora.

En el cas que s'aturi la posada a l'obra del formigó més de 1/2 h, s'ha de cobrir el front de forma que no s'evapori l'aigua.

Plec de condicions tècniques

L'agregat per a l'acabat del paviment, en el seu cas, s'ha d'escampar uniformement sobre el formigó fresc en una quantitat de 2/3 del total i s'ha de passar la màquina allisadora. Tot seguit s'ha d'estendre la resta de l'agregat i s'ha d'allisar mecànicament.

Quan el formigó estigui fresc, s'han d'arrodonir els cantells de la capa amb una aplanadora corba de 12 mm de radi.

En el cas que no hi hagi una il·luminació suficient a criteri de la DF, s'ha d'aturar el formigonament de la capa amb prou antelació per a que es pugui acabar amb llum natural.

La DF podrà autoritzar la substitució de les textures per estriat o ranurat, per una denudació química de la superfície del formigó fresc.

El formigó s'ha de curar amb un producte filmogen, excepte en el cas que la DF autoritzi un altre sistema, el reg de cura, en el seu cas, ha de complir l'especificat en el Plec de condicions corresponent.

S'ha de prohibir tot tipus de circulació sobre la capa durant els 3 dies següents al formigonament, a excepció del imprescindible per a l'execució de junts i la comprovació de la regularitat superficial.

El trànsit d'obra no ha de circular abans de que el formigó hagi assolit el 80% de la resistència exigida a 28 dies.

L'obertura a la circulació ordinària no s'ha de fer abans de 7 dies de l'acabat del paviment.

PAVIMENT PER A CARRETERES:

En el cas que la calçada tingui dos o més carrils en el mateix sentit de circulació, s'han de formigonar com a mínim dos carrils al mateix temps.

Després de donar la textura al paviment, s'han de numerar les lloses exteriors de la calçada amb tres dígits, aplicant una plantilla al formigó fresc.

ESTESA AMB ESTENEDORA:

El camí de rodadura de les màquines s'ha de mantenir net amb els dispositius adequats acoblats a les mateixes.

Els elements vibratoris de les màquines no s'han de recolzar sobre paviments acabats, i han de deixar de funcionar a l'instant que aquestes s'aturin.

La llargària de la reglada enrasadora de la pavimentadora ha de ser suficient per a que no s'apreciïn ondulacions a la superfície del formigó.

L'espaiament dels piquets que sustentin el cable de guia de l'estenedora no ha de ser superior a 10 m.

Aquesta distància s'ha de reduir a 5 m a les corbes de radi inferior a 500 m i als acords verticals de paràmetre inferior a 2000 m.

S'ha de tensar el cable de guia de forma que la fletxa entre dos piquets consecutius sigui ≤ 1 mm.

S'ha de protegir la zona dels junts de l'acció de les erugues interposant bandes de goma, xapes metàl·liques o d'altres materials adequats en el cas que es formigoni una franja junt a un altra existent i s'utilitzi aquesta com a guia de les màquines.

En cas que la maquinària utilitzi com a element de rodadura una vorada o una franja de paviment de formigó prèviament construït, han d'haver assolit una edat mínima de 3 dies.

L'abocada i estesa del formigó s'ha de fer de forma suficientment uniforme per a no desequilibrar l'avanç de la pavimentadora. Aquesta precaució s'ha d'extremar en el cas de formigonament en rampa.

La superfície del paviment no s'ha de retocar, excepte en zones aïllades, comprovades amb un regle no inferior a 4 m.

ESTESA AMB REGLE VIBRATORI:

La quantitat d'encofrat disponible ha de ser suficient perquè, amb un termini mínim de desencofrat del formigó de 16 h, es tingui en tot moment col·locada i a punt una llargària d'encofrat no inferior a la corresponent a 3 h de formigonament.

3.- UNITAT I CRITERIS D'AMIDAMENT

m3 de volum realment executat, mesurat d'acord amb les seccions-tipus senyalades a la DT

Aquests criteris inclouen l'acabament específic dels acords amb les vores, sense que comporti l'ús de materials diferents d'aquells que normalment conformen la unitat.

No s'inclouen en aquests criteri les reparacions d'irregularitat superiors a les tolerables.

No és d'abonament en aquesta unitat d'obra el reg de cura.

No són d'abonament en aquesta unitat d'obra els junts de retracció ni els de dilatació.

No s'inclou dins d'aquesta unitat d'obra l'abonament dels treballs de preparació de la superfície existent.

ESTESA AMB REGLE VIBRATORI:

Queda inclòs el muntatge i desmuntatge de l'encofrat lateral, en el cas en que sigui necessari.

4.- NORMATIVA DE COMPLIMENT OBLIGATORI

Real Decreto 2661/1998, de 11 de diciembre, por el que se aprueba la Instrucción de Hormigón Estructural (EHE).

* Orden de 6 de febrero de 1976 por la que se aprueba el Pliego de prescripciones técnicas generales para obras de carreteras y puentes (PG 3/75)

* Orden FOM/891/2004, de 1 de marzo, por la que se actualizan determinados artículos del pliego de prescripciones técnicas generales para obras de carreteras y puentes, relativos a firmes y pavimentos.

PAVIMENT PER A CARRETERES:

Orden FOM/3460/2003, de 28 de noviembre, por lo que se aprueba la norma 6.1-IC Secciones del firme, de la Instrucción Técnica de Carreteras.

F9365H11 BASE FORMIGÓ HM-20/B/20/I, CAMIÓ+VIBR.MAN., REGLEJAT

Plec de condicions tècniques

PLEC

1.DEFINICIÓ I CONDICIONS DE LES PARTIDES D'OBRA EXECUTADES

DEFINICIÓ:

Formació de subbase o base de formigó per a paviment.

S'han considerat les col.locacions del formigó següents:

- Estesa i vibratge amb regle vibratori
- Estesa i vibratge amb estenedora de formigó

Es considera estesa i vibració manual la col.locació del formigó amb regle vibratori, i estesa i vibració mecànica la col.locació del formigó amb estenedora.

L'execució de la unitat d'obra inclou les operacions següents:

En el cas de col.locació amb regle vibratori:

- Preparació i comprovació de la superfície d'assentament
- Muntatge d'encofrats
- Col.locació del formigó
- Execució de junts de formigonat
- Protecció del formigó fresc i curat
- Desmuntatge dels encofrats

En el cas de col.locació amb estenedora:

- Preparació i comprovació de la superfície d'assentament
- Col.locació d'elements de guiat de les màquines
- Col.locació del formigó
- Execució de junts de formigonat
- Protecció del formigó fresc i curat

CONDICIONS GENERALS:

La superfície acabada ha d'estar reglejada.

No ha de tenir esquerdes ni discontinuïtats.

Ha de formar una superfície plana amb una textura uniforme i s'ha d'ajustar a les alineacions i a les rasants previstes.

Ha de tenir junts transversals de retracció fets cada 25 m². Els junts han de ser d'una fondària $\geq 1/3$ del gruix de la base i d'una amplària de 3 mm.

Ha de tenir junts de dilatació fets a distàncies no superiors a 25 m, han de ser de 2 cm d'amplària i han d'estar plens de poliestirè expandit.

Els junts de formigonat han de ser de tot el gruix i s'ha de procurar de fer-los coincidir amb els junts de retracció.

Resistència característica estimada del formigó de la llosa (Fest) al cap de 28 dies: $\geq 0,9 \times F_{ck}$

Toleràncies d'execució:

- Gruix: - 15 mm
- Nivell: ± 10 mm
- Planor: ± 5 mm/3 m

2.CONDICIONS DEL PROCÉS D'EXECUCIÓ

El formigonament s'ha de fer a una temperatura ambient entre 5°C i 40°C.

S'han d'aturar els treballs quan la pluja pugui llevar la capa superficial del formigó fresc.

S'ha de vibrar fins aconseguir una massa compacta i sense que es produeixin segregacions.

Durant l'adormiment i fins que s'aconsegueixi el 70% de la resistència prevista, s'ha de mantenir humida la superfície del formigó amb els mitjans necessaris segons el tipus de ciment utilitzat i les condicions climatològiques del lloc.

Aquest procés ha de durar com a mínim:

- 15 dies en temps calorós i sec
- 7 dies en temps humit

La capa no s'ha de trepitjar durant les 24 h següents a la seva formació.

3.UNITAT I CRITERIS D'AMIDAMENT

m³ de volum amidat segons les especificacions de la D.T.

4.NORMATIVA DE COMPLIMENT OBLIGATORI

EHE "Instrucción de Hormigón Estructural"

G9E1320N PAVIMENT PANOT VORERA GRIS,20X20X4CM,PREU ALT,COL.TRUC MACET.MORT.1:0,5:4

PLEC

1.- DEFINICIÓ I CONDICIONS DE LES PARTIDES D'OBRA EXECUTADES

Formació de paviments de panot.

S'han considerat els casos següents:

- Paviments de panot col.locats a l'estesa amb sorra-ciment, amb o sense suport de 3 cm de sorra
- Paviments de panot col.locats a truc de maceta amb morter, amb o sense suport de 3 cm de sorra

L'execució de la unitat d'obra inclou les operacions següents:

En la col.locació a l'estesa amb sorra-ciment:

- Preparació i comprovació de la superfície d'assentament
- Col.locació de la capa de sorra, en el seu cas
- Col.locació de la sorra-ciment
- Col.locació de les peces de panot
- Humectació de la superfície
- Confeció i col.locació de la beurada

En la col.locació a truc de maceta amb morter:

- Preparació i comprovació de la superfície d'assentament
- Col.locació de la capa de sorra, en el seu cas

Plec de condicions tècniques

- Col·locació de la capa de morter
- Humectació de les peces per col·locar
- Col·locació de les peces
- Humectació de la superfície
- Confecció i col·locació de la beurada

CONDICIONS GENERALS:

El paviment ha de formar una superfície plana, uniforme i s'ha d'ajustar a les alineacions i a les rasants previstes.

En el paviment no hi ha d'haver peces escantonades, taques ni d'altres defectes superficials. Les peces han d'estar col·locades a tocar i alineades.

Els acords del paviment han de quedar fets contra les voreres o els murets.

Ha de tenir junts laterals de contracció cada 25 m², de 2 cm de gruix, segellats amb sorra.

Aquests junts han d'estar el més aprop possible dels junts de contracció de la base.

Els junts que no siguin de contracció han de quedar plens de beurada de ciment pòrtland.

Excepte en les zones classificades com d'ús restringit pel CTE no s'admetran les discontinuïtats següents en el propi paviment ni en els encontres d'aquest amb altres elements:

- Imperfeccions o irregularitats que suposin una diferència de nivell de més de 6 mm
- Els desnivells que no superin els 50 mm s'han de resoldre amb una pendent que no excedeixi del 25%

- En les zones interiors de circulació de persones, no presentarà perforacions o forats pels que es pugui introduir una esfera de 15 mm de diàmetre

Pendent transversal: $\geq 2\%$

Toleràncies d'execució:

- Nivell: ± 10 mm
- Planor: ± 4 mm/2 m
- Rectitud dels junts: ± 3 mm/2 m
- Replanteig: ± 10 mm

2.- CONDICIONS DEL PROCÉS D'EXECUCIÓ

CONDICIONS GENERALS:

S'han de col·locar començant per les vorades o els murets.

Una vegada col·locades les peces s'ha d'estendre la beurada.

No s'ha de trepitjar després d'haver-se abeurat, fins al cap de 24 h a l'estiu i 48 h a l'hivern.

COL·LOCACIÓ AMB MORTER I JUNTS REBLERTS AMB BEURADA:

S'han de suspendre els treballs quan la temperatura sigui $< 5^{\circ}\text{C}$.

Les peces per col·locar han de tenir la humitat necessària per tal que no absorbeixin l'aigua del morter.

3.- UNITAT I CRITERIS D'AMIDAMENT

m² de superfície executada d'acord amb les especificacions de la DT, amb deducció de la superfície corresponent a forats interiors, d'acord amb els criteris següents:

- Forats d'1,5 m², com a màxim: no es dedueixen
- Forats de mes d'1,5 m²: es dedueixen al 100%

Aquests criteris inclouen l'acabament específic dels acords a les vores, sense que comporti l'ús de materials diferents d'aquells que normalment conformen la unitat.

4.- NORMATIVA DE COMPLIMENT OBLIGATORI

No hi ha normativa de compliment obligatori.

G9F15121 PAVIM.LLAMBORDÍ 10X20CM,G=8CM,PREU SUP.,SOB/SORRA,5CM REBL.JUNTS SORR.FINA,COMP.PAV.

PLEC

1.- DEFINICIÓ I CONDICIONS DE LES PARTIDES D'OBRA EXECUTADES

Formació de paviment de llambordins.

S'han considerat els materials i les formes de col·locació següents:

- Paviment de llambordins sobre llit de sorra i junts reblerts amb sorra
- Paviment de llambordins o lloses sobre llit de sorra i junts reblerts amb morter

L'execució de la unitat d'obra inclou les operacions següents:

En paviments col·locats sobre llit de sorra i rejuntats amb morter:

- Preparació i comprovació de la superfície d'assentament
- Col·locació del llit de sorra
- Compactació i col·locació de les peces
- Rejuntat de les peces amb morter
- Neteja, protecció del morter i cura

En la col·locació sobre llit de sorra i junts reblerts amb sorra:

- Preparació i comprovació de la superfície d'assentament
- Col·locació del llit de sorra
- Col·locació i compactació dels llambordins
- Rebliment dels junts amb sorra
- Compactació final dels llambordins
- Escombrat de l'excés de sorra

CONDICIONS GENERALS:

El paviment ha de formar una superfície plana, uniforme i s'ha d'ajustar a les alineacions i a les rasants previstes.

Les peces han de quedar ben assentades, amb la cara més polida o més ample a dalt.

Les peces han d'estar disposades formant alineacions rectes, segons l'especejament definit en la

Plec de condicions tècniques

DT.

Les peces han de quedar ben adherides al suport.

Els junts han de quedar plens de material de reblert.

Excepte en les zones classificades com d'ús restringit pel CTE no s'admetran les discontinuïtats següents en el propi paviment ni en els encontres d'aquest amb altres elements:

- Imperfeccions o irregularitats que suposin una diferència de nivell de més de 6 mm
 - Els desnivells que no superin els 50 mm s'han de resoldre amb una pendent que no excedeixi del 25%
 - En les zones interiors de circulació de persones, no presentarà perforacions o forats pels que es pugui introduir una esfera de 15 mm de diàmetre
- Pendent transversal (paviments exteriors): $\geq 2\%$, $\leq 8\%$

PAVIMENT DE LLAMBORDINS:

Han de quedar col·locats a trencajunt, seguint les especificacions de la DT.

Junts entre peces: ≤ 8 mm

Toleràncies d'execució:

- Nivell: ± 12 mm
- Replanteig: ± 10 mm
- Planor: ± 5 mm/3 m

2.- CONDICIONS DEL PROCÉS D'EXECUCIÓ

CONDICIONS GENERALS:

La superfície del suport ha de ser neta i humida.

El paviment no s'ha de trepitjar durant les 24 h següents a la seva col·locació.

COL·LOCACIÓ SOBRE LLIT DE SORRA:

No s'ha de treballar en condicions meteorològiques que puguin produir alteracions a la subbase o al llit de sorra.

El llit de sorra anivellada s'ha de deixar a 1,5 cm per sobre del nivell definitiu.

Col·locades les peces s'han de piconar 1,5 cm fins al nivell previst.

PAVIMENTS REJUNTATS AMB SORRA:

Els junts s'han de reblir amb sorra fina.

Un cop rejuntades s'ha de fer una segona compactació amb 2 o 3 passades de picó vibrant i un reblert final amb sorra per acabar d'omplir els junts.

S'ha d'escombrar la sorra que ha sobrat abans d'obrir-lo al trànsit.

COL·LOCACIÓ AMB MORTER I JUNTS REBLERTS AMB BEURADA:

S'han de suspendre els treballs quan la temperatura sigui $< 5^{\circ}\text{C}$.

Les peces per col·locar han de tenir la humitat necessària per tal que no absorbeixin l'aigua del morter.

Un cop col·locades les peces s'han de regar per aconseguir l'adormiment del morter de base.

Després s'han de reblir els junts amb la beurada.

JUNTS REBLERTS AMB MORTER O BEURADA:

En exteriors, la superfície ha de mantenir-se humida durant les 72 h següents.

3.- UNITAT I CRITERIS D'AMIDAMENT

m² de superfície executada d'acord amb les especificacions de la DT, amb deducció de la superfície corresponent a forats interiors, d'acord amb els criteris següents:

Paviments exteriors:

- Forats d'1,5 m², com a màxim: no es dedueixen
- Forats de més d'1,5 m²: es dedueixen al 100%

Paviments interiors:

- Forats d'1,00 m², com a màxim: no es dedueixen
- Forats de més d'1,00 m²: es dedueixen al 100%

Aquests criteris inclouen l'acabament específic dels acords a les vores, sense que comporti l'ús de materials diferents d'aquells que normalment conformen la unitat.

4.- NORMATIVA DE COMPLIMENT OBLIGATORI

No hi ha normativa de compliment obligatori.

F9A1201L PAVIMENT SAULÓ,ESTESA+PICON.100%PM

PLEC

1.- DEFINICIÓ I CONDICIONS DE LES PARTIDES D'OBRA EXECUTADES

Formació de paviment de terra.

S'han considerat els materials següents:

- Tot-u
- Sauló
- Terra-ciment executada "in situ"
- Material seleccionat

L'execució de la unitat d'obra inclou les operacions següents:

En els paviments de tot-u, sauló o material seleccionat:

- Preparació i comprovació de la superfície d'assentament
- Aportació de material
- Estesa, humectació (si és necessària), i compactació de cada tongada
- Allisada de la superfície de l'última tongada

En els paviments de terra-ciment "in situ":

- Preparació i comprovació de la superfície d'assentament

Plec de condicions tècniques

- Distribució del ciment
- Mescla del sòl amb el ciment
- Addició d'aigua
- Compactació de la mescla
- Acabat de la superfície
- Execució de junts
- Cura de la mescla

CONDICIONS GENERALS:

La capa ha de tenir el pendent especificat a la DT o, en el seu defecte, el que especifiqui la DF.

La superfície de la capa ha de quedar plana i a nivell amb les rasants previstes a la DT.

En tota la superfície s'ha d'arribar, com a mínim, al grau de compactació previst expressat com a percentatge sobre la densitat màxima obtinguda en l'assaig Pròctor Modificat (UNE 103501).

Toleràncies d'execució:

- Planor: ± 10 mm/3 m

PAVIMENTS DE TOT-U, SAULÓ O MATERIAL SELECCIONAT:

Toleràncies d'execució:

- Replanteig de rasants: + 0, - 1/5 del gruix teòric
- Nivell de la superfície: ± 20 mm

PAVIMENTS DE TERRA-CIMENT "IN SITU":

S'ha de comprovar a tots els semiperfils que el gruix de la capa és, com a mínim, el teòric deduït de la secció-típus dels plànols.

La superfície acabada no pot tenir irregularitats ni discontinuïtats.

Índex de plasticitat del sòl per establir segons les normes NLT-105 i NLT-106: < 15

Contingut ponderal de matèria orgànica del sòl per establir segons la norma UNE 7-368: $< 1\%$

Contingut ponderal de sulfats, expressat en SO₃, segons la norma NLT-120: $< 0,5\%$

Resistència a la compressió al cap de 7 dies: $\geq 0,9 \times 2,5$ N/mm²

Toleràncies d'execució:

- Contingut d'additiu respecte al pes sec del sòl: $\pm 0,3\%$
- Humitat de la mescla respecte al seu pes sec: $\pm 2\%$
- Nivells: - 1/5 del gruix teòric, ± 30 mm
- Gruix mitjà de la capa: - 10 mm
- Gruix de la capa en qualsevol punt: - 20 mm

2.- CONDICIONS DEL PROCÉS D'EXECUCIÓ

CONDICIONS GENERALS:

La capa no s'ha d'estendre fins que s'hagi comprovat que la superfície sobre la que ha d'assentar-se té les condicions de qualitat i formes previstes, amb les toleràncies establertes. Si en aquesta superfície hi ha defectes o irregularitats que excedeixen les tolerables, s'han de corregir abans de l'execució de la partida d'obra.

PAVIMENTS DE TOT-U:

La humitat òptima de compactació, deduïda de l'assaig "Pròctor Modificat", segons la norma NLT-108/72, s'ha d'ajustar a la composició i forma d'actuació de l'equip de compactació.

El material es pot utilitzar sempre que les condicions climatològiques no hagin produït alteracions en la seva humitat de tal manera que es superi en més del 2% la humitat òptima.

L'estesa s'ha de realitzar, prenent cura d'evitar segregacions i contaminacions, en tongades de gruix comprès entre 10 i 30 cm.

PAVIMENTS DE SAULÓ O DE MATERIAL SELECCIONAT:

S'han d'aturar els treballs quan la temperatura ambient sigui inferior a 2°C.

El contingut òptim d'humitat s'ha de determinar a l'obra, en funció de la maquinària disponible i dels resultats dels assaigs realitzats.

L'estesa s'ha de fer per capes de gruix uniforme, cal evitar la segregació o la contaminació.

PAVIMENTS DE TOT-U, SAULÓ O MATERIAL SELECCIONAT:

No s'ha d'estendre cap tongada mentre no s'hagi comprovat el grau de compactació de la precedent.

Abans d'estendre una tongada es pot homogeneïtzar i humidificar, si es considera necessari.

Totes les aportacions d'aigua han de fer-se abans de la compactació. Després, l'única humectació admissible és la de la preparació per a col·locar la capa següent.

La compactació s'ha d'efectuar longitudinalment, començant per les vores exteriors i progressant cap al centre per a cavalcar-se en cada recorregut en un ample no inferior a 1/3 del de l'element compactador.

Les zones que, per la seva reduïda extensió, el seu pendent o la seva proximitat a obres de pas o desguàs, murs o estructures, no permetin la utilització de l'equip habitual, s'han de compactar amb els medis adequats al cas per tal d'aconseguir la densitat prevista.

No s'autoritza el pas de vehicles i maquinària fins que la capa no s'hagi consolidat definitivament. Els defectes que es deriven d'aquest incompliment han de ser reparats pel contractista segons les indicacions de la DF.

Les irregularitats que excedeixin les toleràncies especificades a l'apartat anterior han de ser corregides pel constructor. Caldrà escarificar en una profunditat mínima de 15 cm, afegint o retirant el material necessari tornant a compactar i allisar.

PAVIMENTS DE TERRA-CIMENT "IN SITU":

S'han d'aturar els treballs quan la temperatura a l'ombra sigui inferior a 5°C o quan puguin donar-se gelades.

Es podrà treballar normalment amb pluges lleugeres.

El sòl per establir s'ha de disgregar prèviament fins a una eficàcia mínima del 100% al sedàs UNE 25 mm, i del 80% al sedàs UNE 5 mm. S'entén com eficàcia de disgregació la relació

Plec de condicions tècniques

entre el tamisatge a l'obra del material humit i el tamisatge a laboratori d'aquest mateix material dessecat i esmicolat.

No s'ha de distribuir el ciment mentre hi hagi concentracions superficials d'humitat.

Les operacions de distribució de l'additiu en pols s'han de suspendre en cas de vent fort.

El ciment s'ha de distribuir uniformement, amb la dosificació establerta i amb la maquinària adequada, aprovada per la DF.

El ciment està que s'hagi desplaçat s'ha de substituir abans de la mescla.

El ciment s'ha d'estendre només a la superfície que es pugui acabar a la jornada de treball.

Abans d'una hora des de l'abocada del ciment en un punt qualsevol, s'ha de mesclar en aquest punt el ciment amb el sòl, fins que no s'apreciïn grumolls de ciment a la mescla.

L'aigua s'ha d'afegir uniformement i s'ha d'evitar que s'acumuli a les roderes que deixi l'equip d'humectació.

Els tancs regadors no s'han d'aturar mentre reguen, per a evitar la formació de zones amb excés d'humitat.

La mescla del ciment i el terra s'ha de continuar fins a aconseguir un color uniforme i la absència de grumolls de ciment.

En qualsevol punt la mescla no pot estar més de 1/2 hora sense procedir a la seva compactació i acabat, o a una nova remoguda i mescla.

En començar a compactar, la humitat del sòl no ha de diferir de la fixada per la fórmula de treball en més d'un 2% del pes de la mescla.

La humitat fixada a la fórmula de treball s'ha d'assolir abans de 2 hores des de l'aplicació del ciment.

En el moment d'iniciar la compactació, la mescla ha d'estar solta en tot el seu espessor.

El piconatge s'ha de fer longitudinalment, començant per la vora més baixa i avançant cap al punt més alt.

Si al compactar es produeixen fenòmens d'instabilitat o cargolament, s'ha de reduir la humitat de la mescla.

Els equips de piconatge han de ser els necessaris per aconseguir que la compactació s'acabi abans de les 4 hores següents a la incorporació del ciment al sòl. Aquest temps s'ha de reduir a 3 hores si la temperatura és superior als 30°C.

L'acabat ha de concloure abans de 2 hores des del començament del piconatge.

Les zones que no es puguin compactar amb l'equip utilitzat per a la resta de la capa, s'han de compactar amb els mitjans adequats fins assolir una densitat igual a la de la resta de la capa.

La recrescuda en capes primes no s'ha de permetre en cap cas.

Dins del termini màxim d'execució, podrà fer-se l'allisada amb motoanivelladora.

Els junts de treball s'han de disposar de forma que el seu cantell sigui vertical, tallant part de la capa acabada.

S'han de disposar junts transversals quan el procés constructiu s'interrompi més de 3 hores.

Si es treballa per fraccions de l'amplària total, s'han de disposar junts longitudinals si es produeix una demora superior a 1 hora entre les operacions a franges contigües.

El retall i recompactació d'una zona alterada només s'ha de fer si s'està dins del termini màxim fixat per a la posada a l'obra. Si s'ha rebassat aquest termini, s'ha de reconstruir totalment la zona afectada, d'acord amb les instruccions de la DF.

La mescla s'ha de mantenir humida, com a mínim, durant els 7 dies següents a la seva terminació.

S'ha de disposar un reg de cura a partir de les 24 h del final de les operacions d'acabat.

S'ha de prohibir qualsevol tipus de trànsit durant els 3 dies següents al seu acabat, i de vehicles pesats durant 7 dies, a no ser que la DF ho autoritzi expressament i establint prèviament una protecció del reg de cura per mitjà d'una capa de sorra o terra amb dotació no superior als 6 l/m², que s'ha de retirar completament mitjançant escombrat abans d'executar qualsevol unitat d'obra per sobre de la capa tractada.

Si durant els 7 primers dies de la fase de curat es produeixen gelades, la capa estabilitzada s'ha de protegir adequadament contra les mateixes, segons les instruccions de la DF.

3.- UNITAT I CRITERIS D'AMIDAMENT

m³ de volum amidat segons les especificacions de la DT.

PAVIMENTS DE TOT-U, SAULÓ O MATERIAL SELECCIONAT:

L'abonament dels treballs de preparació de la superfície d'assentament correspon a la unitat d'obra de la capa subjacent.

No són d'abonament els escreixos laterals ni els necessaris per a compensar la minva de gruixos de capes subjacents.

PAVIMENTS DE TERRA-CIMENT "IN SITU":

No s'inclouen en aquest criteri les reparacions d'irregularitats superiors a les tolerables.

No és d'abonament en aquesta unitat d'obra el reg de cura.

No és d'abonament en aquesta unitat d'obra qualsevol reg de segellat que s'afegeixi per a donar obertura al trànsit.

L'abonament dels treballs de preparació de la superfície d'assentament correspon a la unitat d'obra de la capa subjacent.

4.- NORMATIVA DE COMPLIMENT OBLIGATORI

* Orden de 6 de febrero de 1976 por la que se aprueba el Pliego de prescripciones técnicas generales para obras de carreteras y puentes (PG 3/75)

UA400001 GUAL PER A VIANANTS, PECES DE FORMIGÓ

PLEC

1.DEFINICIÓ I CONDICIONS DE LES PARTIDES D'OBRA EXECUTADES

DEFINICIÓ:

Formació de vorada de pedra o de peces de formigó.

S'han considerat les formes de col·locació següents:

Plec de condicions tècniques

- Sobre base de formigó
 - Sobre esplanada compactada
- L'execució de la unitat d'obra inclou les operacions següents:
Col.locació sobre base de formigó:
- Preparació i comprovació de la superfície d'assentament
 - Col.locació del formigó de la base
 - Col.locació de les peces de la vorada rejuntades amb morter
- Col.locació sobre esplanada compactada:
- Preparació i comprovació de la superfície d'assentament
 - Col.locació de les peces de la vorada rejuntades amb morter

CONDICIONS GENERALS:

La vorada col.locada ha de tenir un aspecte uniforme, net, sense escantonaments ni d'altres defectes.

S'ha d'ajustar a les alineacions previstes i ha de sobresortir de 10 a 15 cm per damunt de la rigola.

Els junts entre les peces han de ser ≤ 1 cm i han de quedar rejuntats amb morter.

En el cas de la col.locació sobre base de formigó, ha de quedar assentada 5 cm sobre el llit de formigó.

Pendent transversal: $\geq 2\%$

Toleràncies d'execució:

- Replanteig: ± 10 mm (no acumulatiu)
- Nivell: ± 10 mm
- Planor: ± 4 mm/2 m (no acumulatiu)

2.CONDICIONS DEL PROCÉS D'EXECUCIÓ

CONDICIONS GENERALS:

S'ha de treballar a una temperatura ambient que oscil·li entre els 5°C i els 40°C i sense pluges.

El suport ha de tenir una compactació $\geq 90\%$ de l'assaig PM i la rasant prevista.

COL.LOCACIÓ SOBRE BASE DE FORMIGÓ:

L'abocada del formigó s'ha de fer sense que es produeixin disgregacions i s'ha de vibrar fins aconseguir una massa compacta.

Per a realitzar junts de formigonat no previstos en el projecte, cal l'autorització i les indicacions explícites de la D.F.

Les peces s'han de col·locar abans que el formigó comenci el seu adormiment.

Durant l'adormiment i fins aconseguir el 70% de la resistència prevista s'ha de mantenir humida la superfície del formigó. Aquest procés ha de ser, com a mínim, de 3 dies.

3.UNITAT I CRITERIS D'AMIDAMENT

m de llargària amidada segons les especificacions de la D.T.

4.NORMATIVA DE COMPLIMENT OBLIGATORI

* UNE 41027:1953 Bordillos rectos de granito para aceras.

* PG 3/75 "Pliego de Prescripciones Técnicas Generales para Obras de Carreteras y Puentes." Amb les esmenes aprovades per les Ordres Ministerials. (BOE 29 del 3-2-1988, BOE 118 del 18-5-1989, BOE 242 del 9-10-1989, BOE 19 del 22-1-2000, BOE 24 del 28-1-2000, BOE 56 del 6-3-2002, BOE 139 del 11-6-2002).

UA400501 PANOT ESPECIAL GROC PODOTÀCTIL DE 30X30X4 CM, CLASSE 1A, PREU ALT

PLEC

1.- DEFINICIÓ I CONDICIONS DE LES PARTIDES D'OBRA EXECUTADES

Formació de paviments de panot.

S'han considerat els casos següents:

- Paviments de panot col·locats a l'estesa amb sorra-ciment, amb o sense suport de 3 cm de sorra
- Paviments de panot col·locats a truc de maceta amb morter, amb o sense suport de 3 cm de sorra

L'execució de la unitat d'obra inclou les operacions següents:

En la col·locació a l'estesa amb sorra-ciment:

- Preparació i comprovació de la superfície d'assentament
- Col·locació de la capa de sorra, en el seu cas
- Col·locació de la sorra-ciment
- Col·locació de les peces de panot
- Humectació de la superfície
- Confecció i col·locació de la beurada

En la col·locació a truc de maceta amb morter:

- Preparació i comprovació de la superfície d'assentament
- Col·locació de la capa de sorra, en el seu cas
- Col·locació de la capa de morter
- Humectació de les peces per col·locar
- Col·locació de les peces
- Humectació de la superfície
- Confecció i col·locació de la beurada

CONDICIONS GENERALS:

El paviment ha de formar una superfície plana, uniforme i s'ha d'ajustar a les alineacions i a les rasants previstes.

En el paviment no hi ha d'haver peces escantonades, taques ni d'altres defectes superficials.

Les peces han d'estar col·locades a tocar i alineades.

Plec de condicions tècniques

Els acords del paviment han de quedar fets contra les voreres o els murets. Ha de tenir junts laterals de contracció cada 25 m², de 2 cm de gruix, segellats amb sorra. Aquests junts han d'estar el més aprop possible dels junts de contracció de la base. Els junts que no siguin de contracció han de quedar plens de beurada de ciment pòrtland. Excepte en les zones classificades com d'ús restringit pel CTE no s'admetran les discontinuïtats següents en el propi paviment ni en els encontres d'aquest amb altres elements:

- Imperfeccions o irregularitats que suposin una diferència de nivell de més de 6 mm
- Els desnivells que no superin els 50 mm s'han de resoldre amb una pendent que no excedeixi del 25%
- En les zones interiors de circulació de persones, no presentarà perforacions o forats pels que es pugui introduir una esfera de 15 mm de diàmetre

Pendent transversal: $\geq 2\%$
Toleràncies d'execució:

- Nivell: ± 10 mm
- Planor: ± 4 mm/2 m
- Rectitud dels junts: ± 3 mm/2 m
- Replanteig: ± 10 mm

2.- CONDICIONS DEL PROCÉS D'EXECUCIÓ

CONDICIONS GENERALS:

S'han de col·locar començant per les vorades o els murets. Una vegada col·locades les peces s'ha d'estendre la beurada. No s'ha de trepitjar després d'haver-se abeurat, fins al cap de 24 h a l'estiu i 48 h a l'hivern.

COL·LOCACIÓ AMB MORTER I JUNTS REBLERTS AMB BEURADA:

S'han de suspendre els treballs quan la temperatura sigui $< 5^{\circ}\text{C}$. Les peces per col·locar han de tenir la humitat necessària per tal que no absorbeixin l'aigua del morter.

3.- UNITAT I CRITERIS D'AMIDAMENT

m² de superfície executada d'acord amb les especificacions de la DT, amb deducció de la superfície corresponent a forats interiors, d'acord amb els criteris següents:

- Forats d'1,5 m², com a màxim: no es dedueixen
 - Forats de més d'1,5 m²: es dedueixen al 100%
- Aquests criteris inclouen l'acabament específic dels acords a les vores, sense que comporti l'ús de materials diferents d'aquells que normalment conformen la unitat.

4.- NORMATIVA DE COMPLIMENT OBLIGATORI

No hi ha normativa de compliment obligatori.

UAC010 COL·LECTOR SOTERRAT EN TERRENY NO AGRESSIU, DE TUB DE POLIPROPILÈ (PP), SÈRIE SN-8 / SDR-29, RIGI...

PLEC

1.- DEFINICIÓ I CONDICIONS DE LES PARTIDES D'OBRA EXECUTADES

Conduccions amb tub de polipropilè a pressió per a instal·lacions de transport i distribució de fluids, amb les unions soldades, col·locats superficialment o al fons de la rasa.

S'han considerat els graus de dificultat de muntatge per als tubs, següents:

- Grau mitjà, que correspon a una xarxa equilibrada en trams lineals i amb accessoris (distribucions d'aigua, gas, calefacció, etc.)

L'execució de la unitat d'obra inclou les operacions següents:

- Comprovació i preparació del pla de suport (en canalitzacions per soterrar)
- Replanteig de la conducció
- Col·locació de l'element en la seva posició definitiva
- Execució de totes les unions necessàries
- Neteja de la canonada
- Retirada de l'obra de retalls de tubs, materials per a junts, etc.

CONDICIONS GENERALS:

La posició ha de ser la reflectida a la DT o, en el seu defecte, la indicada per la DF. Els junts han de ser estancs a la pressió de prova, han de resistir els esforços mecànics i no han de produir alteracions apreciables en el règim hidràulic de la canonada.

Les unions entre tubs s'han de fer per soldadura amb material d'aportació. Els canvis de direcció, els ramals, les brides i les reduccions s'han de fer per mitjà dels accessoris adequats de polipropilè. Les unions s'han de fer per acoblament i soldadura amb material d'aportació.

El pas a través d'elements estructurals s'ha de fer amb passamurs i l'espai que quedi s'ha d'omplir amb material elàstic. Els passamurs han de sobresortir ≥ 3 mm del parament. Dins del passamurs no hi pot quedar cap accessori.

La superfície del tub o del calorifugant, si n'hi ha d'haver, ha d'estar a ≥ 300 mm de qualsevol conductor elèctric i s'ha de procurar que passi per sota.

COL·LOCACIÓ SUPERFICIAL:

Els tubs han de ser accessibles. Les canonades s'han d'estendre perpendicularment o paral·lelament respecte a l'estructura de l'edifici. Les horitzontals han de passar preferentment a prop del paviment o del sostre.

Sobre envans, els suports s'han de fixar amb tacs i visos, i a les parets, s'han d'encastar. Si l'abraçadora del suport és metàl·lica, entre ella i el tub s'ha d'interposar una anella elàstica.

En cas de fluids molt calents, el suport ha de permetre una certa llibertat axial al tub per tal

Plec de condicions tècniques

de compensar les dilatacions.
La canonada no pot travessar xemeneies ni conductes.
Distància entre suports:

DN (mm)	Distància entre suports (mm)	
	en trams verticals	en trams horitzontals
16	710	550
20	780	600
25	840	650
32	940	750
40	1100	850
50	1230	950
63	1230	950
75	1360	1050
90	1490	1150
110	1620	1250
140	1800	1500
160	1800	1500

COL·LOCACIÓ SOTERRADA:

La fondària de la rasa ha de permetre que el tub descansi sobre un llit de sorra de riu. Pel seu damunt hi ha d'haver un reblert de terra ben piconada per tongades de 20 cm. Les primeres capes que envolten el tub cal piconar-les amb cura.

Gruix del llit de sorra: ≥ 15 cm

Reblert (sense trànsit rodat): ≥ 60 cm

Reblert (amb trànsit rodat): ≥ 100 cm

El tub s'ha de col·locar dins la rasa serpentejant lleugerament per a permetre les contraccions i dilatacions degudes a canvis de temperatura.

Per tal de contrarestar les reaccions axials que es produeixen en circular el fluid, els punts singulars (corbes, reduccions, etc.), han d'estar ancorades a daus massissos de formigó.

En cas de coincidència de canonades d'aigua potable i de sanejament, les d'aigua potable han de passar per un pla superior a les de sanejament i han d'anar separades tangencialment 100 cm.

Per damunt del tub s'ha de fer un reblert de terres compactades, que han de complir l'especificat en el seu plec de condicions.

2.- CONDICIONS DEL PROCÉS D'EXECUCIÓ

CONDICIONS GENERALS:

La descàrrega i manipulació dels elements s'ha de fer de forma que no rebin cops.

Per a fer la unió dels tubs no s'han de forçar ni deformar els extrems.

La unió entre els tubs i altres elements d'obra s'ha de fer garantint la no transmissió de càrregues, la impermeabilitat i l'adherència amb les parets.

Cada cop que s'interromp el muntatge, cal tapar els extrems oberts.

Si s'ha de tallar un tub, cal fer-ho perpendicularment a l'eix i eliminar les rebaves.

Si s'ha d'aplicar un accessori de compressió cal aixamfrantar l'aresta exterior.

Un cop acabada la instal·lació s'ha de netejar interiorment i fer-hi passar aigua per arrossegar les brosses.

En el cas que la canonada sigui per abastament d'aigua, cal fer un tractament de depuració bacteriològic després de rentar-la.

COL·LOCACIÓ SOTERRADA:

Abans de baixar els elements a la rasa la DF ha d'examinar-los, rebutjant els que presentin algun defecte.

Abans de la col·locació dels elements cal comprovar que la rasant, l'amplària, la fondària i el nivell freàtic de la rasa corresponen als especificats en la DT. En cas contrari cal avisar la DF.

El fons de la rasa ha d'estar net abans de baixar els elements.

Els tubs s'han de calçar i colzar per a impedir el seu moviment.

Col·locats els elements al fons de la rasa, s'ha de comprovar que el seu interior és lliure d'elements que puguin impedir el seu assentament o funcionament correctes (terres, pedres, eines de treball, etc.).

Les canonades i les rases s'han de mantenir lliures d'aigua, esgotant amb bomba o deixant desguassos a l'excavació.

Un cop situada la canonada a la rasa, parcialment reblerta excepte a les unions, s'han de fer les proves de pressió interior i d'estanquitat segons la normativa vigent.

No es pot procedir al reblert de les rases sense l'autorització expressa de la DF.

Els daus d'ancoratge s'han de fer una vegada enllestida la instal·lació. S'han de col·locar de forma que els junts de les canonades i dels accessoris siguin accessibles per a la seva reparació.

3.- UNITAT I CRITERIS D'AMIDAMENT

TUBS:

m de llargària instal·lada, amidada segons les especificacions de la DT, entre els eixos dels elements o dels punts per connectar.

Aquest criteri inclou les pèrdues de material per retalls i els empalmaments que s'hagin efectuat.

En les instal·lacions amb grau de dificultat especificat, inclou, a més, la repercussió de les peces especials per col·locar.

COL·LOCACIÓ SOTERRADA:

Plec de condicions tècniques

No s'inclouen en aquest criteri els daus de formigó per a l'ancoratge dels tubs ni les brides metàl·liques per a la subjecció dels mateixos.

4.- NORMATIVA DE COMPLIMENT OBLIGATORI

La normativa ha de ser l'específica a l'ús a què es destina.

UAC010b COL·LECTOR SOTERRAT EN TERRENY NO AGRESSIU, DE TUB DE POLIPROPILÈ (PP), SÈRIE SN-8 / SDR-29, RIG...

PLEC

1.- DEFINICIÓ I CONDICIONS DE LES PARTIDES D'OBRA EXECUTADES

Conduccions amb tub de polipropilè a pressió per a instal·lacions de transport i distribució de fluids, amb les unions soldades, col·locats superficialment o al fons de la rasa.

S'han considerat els graus de dificultat de muntatge per als tubs, següents:

- Grau mitjà, que correspon a una xarxa equilibrada en trams lineals i amb accessoris (distribucions d'aigua, gas, calefacció, etc.)

L'execució de la unitat d'obra inclou les operacions següents:

- Comprovació i preparació del pla de suport (en canalitzacions per soterrar)
- Replanteig de la conducció
- Col·locació de l'element en la seva posició definitiva
- Execució de totes les unions necessàries
- Neteja de la canonada
- Retirada de l'obra de retalls de tubs, materials per a junts, etc.

CONDICIONS GENERALS:

La posició ha de ser la reflectida a la DT o, en el seu defecte, la indicada per la DF.

Els junts han de ser estancs a la pressió de prova, han de resistir els esforços mecànics i no han de produir alteracions apreciables en el règim hidràulic de la canonada.

Les unions entre tubs s'han de fer per soldadura amb material d'aportació.

Els canvis de direcció, els ramals, les brides i les reduccions s'han de fer per mitjà dels accessoris adequats de polipropilè. Les unions s'han de fer per acoblament i soldadura amb material d'aportació.

El pas a través d'elements estructurals s'ha de fer amb passamurs i l'espai que quedi s'ha d'omplir amb material elàstic. Els passamurs han de sobresortir ≥ 3 mm del parament. Dins del passamurs no hi pot quedar cap accessori.

La superfície del tub o del calorifugant, si n'hi ha d'haver, ha d'estar a ≥ 300 mm de qualsevol conductor elèctric i s'ha de procurar que passi per sota.

COL·LOCACIÓ SUPERFICIAL:

Els tubs han de ser accessibles. Les canonades s'han d'estendre perpendicularment o paral·lelament respecte a l'estructura de l'edifici. Les horitzontals han de passar preferentment a prop del paviment o del sostre.

Sobre envans, els suports s'han de fixar amb tacs i visos, i a les parets, s'han d'encastar. Si l'abraçadora del suport és metàl·lica, entre ella i el tub s'ha d'interposar una anella elàstica.

En cas de fluids molt calents, el suport ha de permetre una certa llibertat axial al tub per tal de compensar les dilatacions.

La canonada no pot travessar xemeneies ni conductes.

Distància entre suports:

DN (mm)	Distància entre suports (mm)	
	en trams verticals	en trams horitzontals
16	710	550
20	780	600
25	840	650
32	940	750
40	1100	850
50	1230	950
63	1230	950
75	1360	1050
90	1490	1150
110	1620	1250
140	1800	1500
160	1800	1500

COL·LOCACIÓ SOTERRADA:

La fondària de la rasa ha de permetre que el tub descansi sobre un llit de sorra de riu. Pel seu damunt hi ha d'haver un reblert de terra ben piconada per tongades de 20 cm. Les primeres capes que envolten el tub cal piconar-les amb cura.

Gruix del llit de sorra: ≥ 15 cm

Reblert (sense trànsit rodat): ≥ 60 cm

Reblert (amb trànsit rodat): ≥ 100 cm

El tub s'ha de col·locar dins la rasa serpentejant lleugerament per a permetre les contraccions i dilatacions degudes a canvis de temperatura.

Per tal de contrarestar les reaccions axials que es produeixen en circular el fluid, els punts singulars (corbes, reduccions, etc.), han d'estar ancorades a daus massissos de formigó.

En cas de coincidència de canonades d'aigua potable i de sanejament, les d'aigua potable han de passar per un pla superior a les de sanejament i han d'anar separades tangencialment 100 cm.

Per damunt del tub s'ha de fer un reblert de terres compactades, que han de complir l'especificat en el seu plec de condicions.

Plec de condicions tècniques

2.- CONDICIONS DEL PROCÉS D'EXECUCIÓ

CONDICIONS GENERALS:

La descàrrega i manipulació dels elements s'ha de fer de forma que no rebin cops.
Per a fer la unió dels tubs no s'han de forçar ni deformar els extrems.
La unió entre els tubs i altres elements d'obra s'ha de fer garantint la no transmissió de càrregues, la impermeabilitat i l'adherència amb les parets.
Cada cop que s'interromp el muntatge, cal tapar els extrems oberts.
Si s'ha de tallar un tub, cal fer-ho perpendicularment a l'eix i eliminar les rebaves.
Si s'ha d'aplicar un accessori de compressió cal aixamfrantar l'aresta exterior.
Un cop acabada la instal·lació s'ha de netejar interiorment i fer-hi passar aigua per arrossegar les brosses.
En el cas que la canonada sigui per abastament d'aigua, cal fer un tractament de depuració bacteriològic després de rentar-la.

COL·LOCACIÓ SOTERRADA:

Abans de baixar els elements a la rasa la DF ha d'examinar-los, rebutjant els que presentin algun defecte.
Abans de la col·locació dels elements cal comprovar que la rasant, l'amplària, la fondària i el nivell freàtic de la rasa corresponen als especificats en la DT. En cas contrari cal avisar la DF.
El fons de la rasa ha d'estar net abans de baixar els elements.
Els tubs s'han de calçar i colzar per a impedir el seu moviment.
Col·locats els elements al fons de la rasa, s'ha de comprovar que el seu interior és lliure d'elements que puguin impedir el seu assentament o funcionament correctes (terres, pedres, eines de treball, etc.).
Les canonades i les rases s'han de mantenir lliures d'aigua, esgotant amb bomba o deixant desguassos a l'excavació.
Un cop situada la canonada a la rasa, parcialment reblerta excepte a les unions, s'han de fer les proves de pressió interior i d'estanquitat segons la normativa vigent.
No es pot procedir al reblert de les rases sense l'autorització expressa de la DF.
Els daus d'ancoratge s'han de fer una vegada enllestida la instal·lació. S'han de col·locar de forma que els junts de les canonades i dels accessoris siguin accessibles per a la seva reparació.

3.- UNITAT I CRITERIS D'AMIDAMENT

TUBS:

m de llargària instal·lada, amidada segons les especificacions de la DT, entre els eixos dels elements o dels punts per connectar.
Aquest criteri inclou les pèrdues de material per retalls i els empalmaments que s'hagin efectuat.
En les instal·lacions amb grau de dificultat especificat, inclou, a més, la repercussió de les peces especials per col·locar.

COL·LOCACIÓ SOTERRADA:

No s'inclouen en aquest criteri els daus de formigó per a l'ancoratge dels tubs ni les brides metàl·liques per a la subjecció dels mateixos.

4.- NORMATIVA DE COMPLIMENT OBLIGATORI

La normativa ha de ser l'específica a l'ús a què es destina.

UAC010c COL·LECTOR SOTERRAT EN TERRENY NO AGRESSIU, DE TUB DE POLIPROPILE (PP), SÈRIE SN-8 / SDR-29, RIG...

PLEC

1.- DEFINICIÓ I CONDICIONS DE LES PARTIDES D'OBRA EXECUTADES

Conduccions amb tub de polipropilè a pressió per a instal·lacions de transport i distribució de fluids, amb les unions soldades, col·locats superficialment o al fons de la rasa.
S'han considerat els graus de dificultat de muntatge per als tubs, següents:
- Grau mitjà, que correspon a una xarxa equilibrada en trams lineals i amb accessoris (distribucions d'aigua, gas, calefacció, etc.)
L'execució de la unitat d'obra inclou les operacions següents:
- Comprovació i preparació del pla de suport (en canalitzacions per soterrar)
- Replanteig de la conducció
- Col·locació de l'element en la seva posició definitiva
- Execució de totes les unions necessàries
- Neteja de la canonada
- Retirada de l'obra de retalls de tubs, materials per a junts, etc.

CONDICIONS GENERALS:

La posició ha de ser la reflectida a la DT o, en el seu defecte, la indicada per la DF.
Els junts han de ser estancs a la pressió de prova, han de resistir els esforços mecànics i no han de produir alteracions apreciables en el règim hidràulic de la canonada.
Les unions entre tubs s'han de fer per soldadura amb material d'aportació.
Els canvis de direcció, els ramals, les brides i les reduccions s'han de fer per mitjà dels accessoris adequats de polipropilè. Les unions s'han de fer per acoblament i soldadura amb material d'aportació.
El pas a través d'elements estructurals s'ha de fer amb passamurs i l'espai que quedi s'ha d'omplir amb material elàstic. Els passamurs han de sobresortir ≥ 3 mm del parament. Dins del passamurs no hi pot quedar cap accessori.
La superfície del tub o del calorifugant, si n'hi ha d'haver, ha d'estar a ≥ 300 mm de

Plec de condicions tècniques

qualsevol conductor elèctric i s'ha de procurar que passi per sota.

COL·LOCACIÓ SUPERFICIAL:

Els tubs han de ser accessibles. Les canonades s'han d'estendre perpendicularment o paral·lelament respecte a l'estructura de l'edifici. Les horitzontals han de passar preferentment a prop del paviment o del sostre.

Sobre envans, els suports s'han de fixar amb tacs i visos, i a les parets, s'han d'encastar. Si l'abraçadora del suport és metàl·lica, entre ella i el tub s'ha d'interposar una anella elàstica.

En cas de fluids molt calents, el suport ha de permetre una certa llibertat axial al tub per tal de compensar les dilatacions.

La canonada no pot travessar xemeneies ni conductes.

Distància entre suports:

DN (mm)	Distància entre suports (mm)	
	en trams verticals	en trams horitzontals
16	710	550
20	780	600
25	840	650
32	940	750
40	1100	850
50	1230	950
63	1230	950
75	1360	1050
90	1490	1150
110	1620	1250
140	1800	1500
160	1800	1500

COL·LOCACIÓ SOTERRADA:

La fondària de la rasa ha de permetre que el tub descansi sobre un llit de sorra de riu. Pel seu damunt hi ha d'haver un reblert de terra ben piconada per tongades de 20 cm. Les primeres capes que envolten el tub cal piconar-les amb cura.

Gruix del llit de sorra: ≥ 15 cm

Reblert (sense trànsit rodat): ≥ 60 cm

Reblert (amb trànsit rodat): ≥ 100 cm

El tub s'ha de col·locar dins la rasa serpentejant lleugerament per a permetre les contraccions i dilatacions degudes a canvis de temperatura.

Per tal de contrarestar les reaccions axials que es produeixen en circular el fluid, els punts singulars (corbes, reduccions, etc.), han d'estar ancorades a daus massissos de formigó.

En cas de coincidència de canonades d'aigua potable i de sanejament, les d'aigua potable han de passar per un pla superior a les de sanejament i han d'anar separades tangencialment 100 cm.

Per damunt del tub s'ha de fer un reblert de terres compactades, que han de complir l'especificat en el seu plec de condicions.

2.- CONDICIONS DEL PROCÉS D'EXECUCIÓ

CONDICIONS GENERALS:

La descàrrega i manipulació dels elements s'ha de fer de forma que no rebin cops.

Per a fer la unió dels tubs no s'han de forçar ni deformar els extrems.

La unió entre els tubs i altres elements d'obra s'ha de fer garantint la no transmissió de càrregues, la impermeabilitat i l'adherència amb les parets.

Cada cop que s'interrump el muntatge, cal tapar els extrems oberts.

Si s'ha de tallar un tub, cal fer-ho perpendicularment a l'eix i eliminar les rebaves.

Si s'ha d'aplicar un accessori de compressió cal aixamfrantar l'aresta exterior.

Un cop acabada la instal·lació s'ha de netejar interiorment i fer-hi passar aigua per arrossegar les brosses.

En el cas que la canonada sigui per abastament d'aigua, cal fer un tractament de depuració bacteriològic després de rentar-la.

COL·LOCACIÓ SOTERRADA:

Abans de baixar els elements a la rasa la DF ha d'examinar-los, rebutjant els que presentin algun defecte.

Abans de la col·locació dels elements cal comprovar que la rasant, l'amplària, la fondària i el nivell freàtic de la rasa corresponen als especificats en la DT. En cas contrari cal avisar la DF.

El fons de la rasa ha d'estar net abans de baixar els elements.

Els tubs s'han de calçar i colzar per a impedir el seu moviment.

Col·locats els elements al fons de la rasa, s'ha de comprovar que el seu interior és lliure d'elements que puguin impedir el seu assentament o funcionament correctes (terres, pedres, eines de treball, etc.).

Les canonades i les rases s'han de mantenir lliures d'aigua, esgotant amb bomba o deixant desguassos a l'excavació.

Un cop situada la canonada a la rasa, parcialment reblerta excepte a les unions, s'han de fer les proves de pressió interior i d'estanquitat segons la normativa vigent.

No es pot procedir al reblert de les rases sense l'autorització expressa de la DF.

Els daus d'ancoratge s'han de fer una vegada enllestida la instal·lació. S'han de col·locar de forma que els junts de les canonades i dels accessoris siguin accessibles per a la seva reparació.

3.- UNITAT I CRITERIS D'AMIDAMENT

Plec de condicions tècniques

TUBS:

m de llargària instal·lada, amidada segons les especificacions de la DT, entre els eixos dels elements o dels punts per connectar.

Aquest criteri inclou les pèrdues de material per retalls i els empalmaments que s'hagin efectuat.

En les instal·lacions amb grau de dificultat especificat, inclou, a més, la repercussió de les peces especials per col·locar.

COL·LOCACIÓ SOTERRADA:

No s'inclouen en aquest criteri els daus de formigó per a l'ancoratge dels tubs ni les brides metàl·liques per a la subjecció dels mateixos.

4.- NORMATIVA DE COMPLIMENT OBLIGATORI

La normativa ha de ser l'específica a l'ús a què es destina.

UAP011 POU DE REGISTRE, DE 1,00 M DE DIÀMETRE INTERIOR I DE 2,1 M D'ALÇADA ÚTIL INTERIOR, D'ELEMENTS PREF...

PLEC

1.- DEFINICIÓ I CONDICIONS DE LES PARTIDES D'OBRA EXECUTADES

Formació de parets per a pous de registre circulars, quadrats o rectangulars i la col·locació dels elements complementaris.

S'han considerat els materials següents per a les parets del pou:

- Maons calats o maons massissos agafats amb morter, amb arrebossat i lliscat interior de la paret i eventualment, esquerdejat exterior
- Peces prefabricades de formigó agafades amb morter

S'han considerat els elements complementaris de pous de registre, següents.

- Bastiment i tapa
- Graó d'acer galvanitzat
- Graó de ferro colat
- Junt d'estanquitat amb fleixos d'acer inoxidable i anelles d'expansió

L'execució de la unitat d'obra inclou les operacions següents:

Parets:

- Comprovació de la superfície de recolzament
- Col·locació de les peces agafades amb morter
- Acabat de les parets, en el seu cas
- Comprovació de l'estanquitat del pou

En el bastiment i tapa:

- Comprovació de la superfície de recolzament
- Col·locació del morter d'anivellament
- Col·locació del conjunt de bastiment i tapa, agafat amb morter

En el graó:

- Comprovació i preparació dels punts d'encastament
- Col·locació dels graons amb morter

En el junt d'estanquitat:

- Comprovació i preparació del forat del pou i de la superfície del tub
- Col·locació del junt fixant-lo al forat del pou per mitjà del mecanisme d'expansió
- Col·locació del tub dins de la peça del junt
- Fixació del junt al tub per mitjà de brida exterior
- Prova de l'estanquitat del junt col·locat

PARET PER A POU:

El pou ha de ser estable i resistent.

Les parets del pou han de quedar aplomades, excepte en el tram previ al coronament, on s'han d'anar reduint les dimensions del pou fins arribar a les de la tapa.

Les generatrius o la cara corresponents als graons d'accés han de quedar aplomades de dalt a baix.

Els junts han d'estar plens de morter.

El nivell del coronament ha de permetre la col·locació del bastiment i la tapa enrasats amb el paviment.

La superfície interior ha de ser llisa i estanca.

Han de quedar preparats els orificis, a diferent nivell, d'entrada i sortida de la conducció.

Toleràncies d'execució:

- Secció interior del pou: ± 50 mm
- Aplomat total: ± 10 mm

PARET DE PECES PREFABRICADES DE FORMIGÓ:

La paret ha d'estar constituïda per peces prefabricades de formigó agafades amb morter, recolzades a sobre d'un element resistent.

La peça superior ha de ser reductora per a passar de les dimensions del pou a les de la tapa.

PARET DE MAÓ:

Els maons han d'estar col·locats a trencajunts i les filades han de ser horitzontals.

La paret ha de quedar recolzada sobre una solera de formigó.

La superfície interior ha de quedar revestida amb un arrebossat de gruix uniforme i ben adherit a la paret, i acabat amb un lliscat de pasta de ciment pòrtland.

El revestiment, un cop sec, ha de ser llis, sense fissures, forats o d'altres defectes. No ha de ser polsegós.

- Gruix dels junts: $\leq 1,5$ cm
- Gruix de l'arrebossat i el lliscat: ≤ 2 cm

Toleràncies d'execució:

- Horitzontalitat de les filades: ± 2 mm/m

Plec de condicions tècniques

- Gruix de l'arrebossat i el lliscat: ± 2 mm

PARET EXTERIOR ACABADA AMB UN ESQUERDEJAT EXTERIOR:

La superfície exterior ha de quedar coberta sense discontinuïtats amb un esquerdejat ben adherit a la paret.

Gruix de l'esquerdejat: $\leq 1,8$ cm

BASTIMENT I TAPA:

El bastiment col·locat ha de quedar ben assentat sobre les parets de l'element que s'ha de tapar, anivellades prèviament amb morter.

Ha de quedar sòlidament travat per una anella perimetral de morter.

L'anella no ha de provocar el trencament del paviment perimetral i no ha de sortir lateralment de les parets del pou.

La tapa ha de quedar recolzada a sobre del bastiment a tot el seu perímetre. No ha de tenir moviments que puguin provocar el seu trencament per impacte o bé produir sorolls.

Un cop col·locada la tapa, el dispositiu de fixació ha de garantir que només podrà ser retirada per personal autoritzat i que no podrà tenir desplaçaments accidentals.

Les tapes practicables, han d'obrir i tancar correctament.

La part superior del bastiment i la tapa ha de quedar al mateix pla que el paviment perimetral i mantenir el seu pendent.

Toleràncies d'execució:

- Nivell entre la tapa i el paviment: ± 2 mm
- Ajust lateral entre bastiment i tapa: ± 4 mm
- Nivell entre tapa i paviment: ± 5 mm

GRAÓ:

El graó col·locat ha de quedar anivellat i paral·lel a la paret del pou.

Ha d'estar sòlidament fixat a la paret per encastament dels seus extrems agafats amb morter.

Els graons s'han d'anar col·locant a mida que s'aixeca el pou.

Llargària d'encastament: ≥ 10 cm

Distància vertical entre graons consecutius: ≤ 35 cm

Distància vertical entre la superfície i el primer graó: 25 cm

Distància vertical entre l'últim graó i la solera: 50 cm

Toleràncies d'execució:

- Nivell: ± 10 mm
- Horitzontalitat: ± 1 mm
- Paral·lelisme amb la paret: ± 5 mm

JUNT D'ESTANQUITAT:

El connector ha de tenir les dimensions adequades a la canonada utilitzada.

La unió entre el tub i l'arqueta ha de ser estanca i flexible.

2.- CONDICIONS DEL PROCÉS D'EXECUCIÓ

CONDICIONS GENERALS:

El procés de col·locació no ha de produir desperfectes, ni ha de modificar les condicions exigides per al material.

PARET PER A POU:

Els treballs s'han de fer a una temperatura ambient entre 5°C i 35°C, sense pluja.

PARET DE PECES PREFABRICADES DE FORMIGÓ:

La col·locació s'ha de realitzar sense que les peces rebin cops.

PARET DE MAÓ:

Els maons per col·locar han de tenir la humitat necessària per tal que no absorbeixin l'aigua del morter.

L'obra s'ha d'aixecar per filades senceres.

Els arrebossats s'han d'aplicar un cop sanejades i humitejades les superfícies que els han de rebre.

El lliscat s'ha de fer en una sola operació.

JUNT D'ESTANQUITAT:

No s'han d'instal·lar connectors si no es col·loquen els tubs immediatament.

No s'han d'utilitzar adhesius o lubricants en la col·locació dels connectors.

El connector s'ha de fixar a la paret de l'arqueta per mitjà d'un mecanisme d'expansió.

La superfície exterior del tub ha de ser neta abans d'instal·lar el connector.

La brida s'ha d'apretar amb clau dinamomètrica.

3.- UNITAT I CRITERIS D'AMIDAMENT

ELEMENTS COMPLEMENTARIS:

Unitat mesurada segons les especificacions de la DT.

PARET PER A POU:

m de fondària amidada segons les especificacions de la DT.

4.- NORMATIVA DE COMPLIMENT OBLIGATORI

* Orden de 6 de febrero de 1976 por la que se aprueba el Pliego de prescripciones técnicas generales para obras de carreteras y puentes (PG 3/75)

* Orden FOM/1382/2002 de 16 de mayo, por la que se actualizan determinados artículos del pliego de prescripciones técnicas generales para obras de carreteras y puentes relativos a la construcción de explanaciones, drenajes y cimentaciones.

Plec de condicions tècniques

UAI020 CAIXA PER EMBORNAL PREFABRICAT DE FOSA DÚCTIL, DE 50X30X60 CM.

PLEC

1.- DEFINICIÓ I CONDICIONS DE LES PARTIDES D'OBRA EXECUTADES

Execució de caixa per a embornals o interceptors, sobre solera de formigó.

S'han considerat els materials següents:

- Caixa de formigó
 - Caixa de maó calat arrebossada i lliscada i eventualment esquerdejada per fora
- L'execució de la unitat d'obra inclou les operacions següents:

En caixa de formigó:

- Comprovació de la superfície d'assentament
- Col·locació del formigó de la solera
- Muntatge de l'encofrat
- Preparació de la trobada de la caixa amb el tub de desguàs
- Col·locació del formigó de la caixa
- Desmuntatge de l'encofrat
- Cura del formigó

En caixa de maó:

- Comprovació de la superfície d'assentament
- Col·locació del formigó de la solera
- Col·locació dels maons amb morter
- Preparació de la trobada de la caixa amb el tub de desguàs
- Arrebossat i lliscat de l'interior de la caixa
- Esquerdejat exterior de la caixa, en el seu cas

CONDICIONS GENERALS:

La solera ha de quedar plana, anivellada i a la fondària prevista a la DT.

La caixa ha de quedar aplomada i ben assentada sobre la solera.

El nivell del coronament ha de permetre la col·locació del bastiment i la reixa enrasats amb el paviment o zona adjacent sense sobresortir d'ella.

El forat per al pas del tub de desguàs ha de quedar preparat.

Els angles interiors han de ser arrodonits.

La caixa acabada ha d'estar neta de qualsevol tipus de residu.

Resistència característica estimada del formigó de la solera (Fest) als 28 dies: $\geq 0,9 \times F_{ck}$

Toleràncies d'execució:

- Desviació lateral:
- Línia de l'eix: ± 24 mm
- Dimensions interiors: $\pm 5 D$, < 12 mm
(D = la dimensió interior màxima expressada en m)
- Nivell soleres: ± 12 mm
- Gruix (e):
- $e \leq 30$ cm: $+ 0,05 e$ (≤ 12 mm), $- 8$ mm
- $e > 30$ cm: $+ 0,05 e$ (≤ 16 mm), $- 0,025 e$ (≤ -10 mm)

CAIXA DE FORMIGÓ:

El formigó col·locat no ha de tenir disgregacions o buits a la massa.

La secció de l'element no ha de quedar disminuïda en cap punt per la introducció d'elements de l'encofrat ni d'altres.

Resistència característica estimada del formigó de les parets (Fest) al cap de 28 dies: $\geq 0,9 \times F_{ck}$

CAIXA DE MAÓ:

Els maons han d'estar col·locats a trencajunts i les filades han de ser horitzontals.

Els junts han d'estar plens de morter.

La superfície interior ha de quedar revestida amb un arrebossat de gruix uniforme i ben adherit a la paret, i acabada amb un lliscat de pasta de portland. El revestiment ha de ser llis, sense fissures, forats o altres defectes.

Gruix dels junts: $\leq 1,5$ cm

Gruix de l'arrebossat i del lliscat: $1,1$ cm

Toleràncies d'execució:

- Horitzontalitat de les filades: ± 2 mm/m
- Gruix de l'arrebossat i del lliscat: ± 2 mm

ESQUERDEJAT EXTERIOR:

La superfície exterior ha de quedar coberta sense discontinuïtats amb un esquerdejat ben adherit a la paret.

Gruix de l'arrebossat esquerdejat: $\leq 1,8$ cm

2.- CONDICIONS DEL PROCÉS D'EXECUCIÓ

CONDICIONS GENERALS:

S'ha de treballar a una temperatura ambient que oscil·li entre els 5°C i els 40°C, sense pluja.

CAIXA DE FORMIGÓ:

No pot transcórrer més d'1 hora des de la fabricació del formigó fins el formigonament, a menys que la DF ho cregui convenient per aplicar medis que retardin l'adormiment.

L'abocada s'ha de fer des d'una alçària inferior a 1,5 m, sense que es produeixin disgregacions.

CAIXA DE MAÓ:

Els maons que s'han de col·locar han de tenir la humitat necessària per tal que no absorbeixin l'aigua del morter.

L'obra s'ha d'aixecar per filades senceres.

L'arrebossat s'ha d'aplicar un cop sanejades i humitejades les superfícies que l'han de rebre.

Plec de condicions tècniques

3.- UNITAT I CRITERIS D'AMIDAMENT

EMBORNALS:

Unitat mesurada segons les especificacions de la DT.

4.- NORMATIVA DE COMPLIMENT OBLIGATORI

* Orden de 6 de febrero de 1976 por la que se aprueba el Pliego de prescripciones técnicas generales para obras de carreteras y puentes (PG 3/75)

* Orden FOM/1382/2002 de 16 de mayo, por la que se actualizan determinados artículos del pliego de prescripciones técnicas generales para obras de carreteras y puentes relativos a la construcción de explanaciones, drenajes y cimentaciones.

* Orden de 14 de mayo de 1990 por la que se aprueba la Instrucción de carreteras 5.2-IC: Drenaje superficial

Real Decreto 2661/1998, de 11 de diciembre, por el que se aprueba la Instrucción de Hormigón Estructural (EHE).

FD5Z5CC4 BAST.+REIXA,FOS.DÚC.ABATIB+TANCA,P/EMBOR.565X295X40MM,C250,SUP.ABSOR.=14DM2,COL.MORTER

PLEC

1.- DEFINICIÓ I CONDICIONS DE LES PARTIDES D'OBRA EXECUTADES

Subministrament i col·locació d'elements auxiliars per a drenatges.

S'han considerat els elements següents:

- Bastiment i/o reixa, per a embornal, interceptor o pericó

L'execució de la unitat d'obra inclou les operacions següents:

- Comprovació de la superfície de recolzament

- Col·locació del morter, si és el cas

- Col·locació de l'element

CONDICIONS GENERALS:

El bastiment o la reixa fixa col·locat ha de quedar ben assentat sobre les parets de l'element drenant, anivellades abans amb morter. Ha d'estar sòlidament fixat amb potes d'ancoratge. Aquestes no han de sobresortir de les parets de l'element drenant.

La part superior del bastiment i de la reixa han de quedar al mateix pla que el paviment perimetral, i han de mantenir el seu pendent.

La reixa, quan no hagi de quedar fixa, ha de quedar recolzada sobre el bastiment a tot el seu perímetre.

La reixa col·locada no ha de tenir moviments que puguin provocar el seu trencament per impacte o bé produir sorolls.

Les reixes practicables han d'obrir i tancar correctament.

Toleràncies d'execució:

- Guerxament: ± 2 mm

- Nivell entre el bastiment o la reixa i el paviment: - 10 mm, + 0 mm

2.- CONDICIONS DEL PROCÉS D'EXECUCIÓ

El procés de col·locació no ha de produir desperfectes, ni ha de modificar les condicions exigides per al material.

3.- UNITAT I CRITERIS D'AMIDAMENT

BASTIMENT:

m de llargària amidada segons les especificacions de la DT.

FILTRE, REIXA I BASTIMENT I REIXA PRACTICABLE:

Unitat mesurada segons les especificacions de la DT.

4.- NORMATIVA DE COMPLIMENT OBLIGATORI

No hi ha normativa de compliment obligatori.

FHMÇ1N22 COLUMNA INPU, CILINDRICA H=10M,BASE PLAT.+PORTA

PLEC

1.- DEFINICIÓ I CONDICIONS DE LES PARTIDES D'OBRA EXECUTADES

Llum per a exteriors, col·locat acoblat al suport o encastat:

S'han considerat les unitats d'obra següents:

- Llum simètric amb difusor, amb bastidor metàl·lic o sense, amb cúpula reflectora o sense, amb allotjament per a equip o sense, amb làmpada de vapor de sodi, acoblat al suport.

L'execució de la unitat d'obra inclou les operacions següents:

- Replanteig de la unitat d'obra

- Muntatge, fixació i anivellament

- Connexionat i col·locació de les làmpades

- Comprovació del funcionament

- Retirada de l'obra de les restes d'embalatges, retalls de tubs, cables, etc.

CONDICIONS GENERALS:

La posició ha de ser la reflectida a la DT o, en el seu defecte, la indicada per la DF.

Tots els materials que intervenen en la instal·lació han de ser compatibles entre si. Per aquest motiu, el muntatge i les connexions dels aparells han d'estar fets amb els materials i accessoris subministrats pel fabricant, o expressament aprovats per aquest.

Ha de quedar fixat sòlidament al suport, amb el sistema de fixació disposat pel fabricant.

Plec de condicions tècniques

Ha d'estar connectada a la xarxa d'alimentació elèctrica i a la línia de terra.
No s'han de transmetre esforços entre els elements de la instal·lació elèctrica (tubs i cables) i la lluminària.
Els cables han d'entrar al cos de la lluminària pels punts previstos pel fabricant.
La làmpada ha de quedar allotjada al portalàmpades i fent contacte amb aquest.
Un cop instal·lat ha de ser possible el desmuntatge de les parts del llum que necessitin manteniment.

2.- CONDICIONS DEL PROCÉS D'EXECUCIÓ

CONDICIONS GENERALS:

La instal·lació elèctrica s'ha de fer sense tensió a la línia.
La col·locació i connexió de la lluminària s'han de fer seguint les instruccions del fabricant.
Abans de començar els treballs de muntatge, es farà un replanteig previ que ha de ser aprovat per la DF.
S'ha de comprovar que les característiques tècniques de l'aparell corresponen a les especificades al projecte.
Tots els elements s'han d'inspeccionar abans de la seva col·locació.
La seva instal·lació no ha d'alterar les característiques de l'element.
Cal comprovar la idoneïtat de la tensió disponible amb la de l'equip de la lluminària.
Un cop instal·lat l'equip, es procedirà a la retirada de l'obra de tots els materials sobrants com ara embalatges, retalls de tubs, cables, etc.

3.- UNITAT I CRITERIS D'AMIDAMENT

Unitat de quantitat instal·lada, amidada segons les especificacions de la DT.
La instal·lació inclou la làmpada i el cablejat interior del llum.
En les instal·lacions que ho especifica, també inclou l'equip complet d'encesa.

4.- NORMATIVA DE COMPLIMENT OBLIGATORI

NORMATIVA GENERAL:

Real Decreto 842/2002 de 2 de agosto, por el que se aprueba el Reglamento Electrotécnico de Baja Tensión. REBT 2002
UNE-EN 60598-2-3:1997 Luminarias. Parte 2: Reglas particulares. Sección 3: Luminarias para alumbrado público.
UNE-EN 60598-2-4:1999 Luminarias. Parte 2: Requisitos particulares. Sección 4: Luminarias portátiles de uso general.

FHMÇ1N23 COLUMNA INPU, CILINDRICA H=8M,BASE PLAT.+PORTA

PLEC

1.- DEFINICIÓ I CONDICIONS DE LES PARTIDES D'OBRA EXECUTADES

Llum per a exteriors, col·locat acoblat al suport o encastat:
S'han considerat les unitats d'obra següents:
- Llum simètric amb difusor, amb bastidor metàl·lic o sense, amb cúpula reflectora o sense, amb allotjament per a equip o sense, amb làmpada de vapor de sodi, acoblat al suport.
L'execució de la unitat d'obra inclou les operacions següents:
- Replanteig de la unitat d'obra
- Muntatge, fixació i anivellament
- Connexió i col·locació de les làmpades
- Comprovació del funcionament
- Retirada de l'obra de les restes d'emalatges, retalls de tubs, cables, etc.

CONDICIONS GENERALS:

La posició ha de ser la reflectida a la DT o, en el seu defecte, la indicada per la DF.
Tots els materials que intervenen en la instal·lació han de ser compatibles entre si. Per aquest motiu, el muntatge i les connexions dels aparells han d'estar fets amb els materials i accessoris subministrats pel fabricant, o expressament aprovats per aquest.
Ha de quedar fixat sòlidament al suport, amb el sistema de fixació disposat pel fabricant.
Ha d'estar connectada a la xarxa d'alimentació elèctrica i a la línia de terra.
No s'han de transmetre esforços entre els elements de la instal·lació elèctrica (tubs i cables) i la lluminària.
Els cables han d'entrar al cos de la lluminària pels punts previstos pel fabricant.
La làmpada ha de quedar allotjada al portalàmpades i fent contacte amb aquest.
Un cop instal·lat ha de ser possible el desmuntatge de les parts del llum que necessitin manteniment.

2.- CONDICIONS DEL PROCÉS D'EXECUCIÓ

CONDICIONS GENERALS:

La instal·lació elèctrica s'ha de fer sense tensió a la línia.
La col·locació i connexió de la lluminària s'han de fer seguint les instruccions del fabricant.
Abans de començar els treballs de muntatge, es farà un replanteig previ que ha de ser aprovat per la DF.
S'ha de comprovar que les característiques tècniques de l'aparell corresponen a les especificades al projecte.
Tots els elements s'han d'inspeccionar abans de la seva col·locació.
La seva instal·lació no ha d'alterar les característiques de l'element.
Cal comprovar la idoneïtat de la tensió disponible amb la de l'equip de la lluminària.
Un cop instal·lat l'equip, es procedirà a la retirada de l'obra de tots els materials sobrants

Plec de condicions tècniques

com ara embalatges, retalls de tubs, cables, etc.

3.- UNITAT I CRITERIS D'AMIDAMENT

Unitat de quantitat instal·lada, amidada segons les especificacions de la DT.
La instal·lació inclou la làmpada i el cablejat interior del llum.
En les instal·lacions que ho especifica, també inclou l'equip complet d'encesa.

4.- NORMATIVA DE COMPLIMENT OBLIGATORI

NORMATIVA GENERAL:

Real Decreto 842/2002 de 2 de agosto, por el que se aprueba el Reglamento Electrotécnico de Baja Tensión. REBT 2002

UNE-EN 60598-2-3:1997 Luminarias. Parte 2: Reglas particulares. Sección 3: Luminarias para alumbrado público.

UNE-EN 60598-2-4:1999 Luminarias. Parte 2: Requisitos particulares. Sección 4: Luminarias portátiles de uso general.

FHMÇ1N24 COLUMN INPU, CILINDRICA H=3,7M,BASE PLAT.+PORTA

PLEC

1.- DEFINICIÓ I CONDICIONS DE LES PARTIDES D'OBRA EXECUTADES

Llum per a exteriors, col·locat acoblat al suport o encastat:

S'han considerat les unitats d'obra següents:

- Llum simètric amb difusor, amb bastidor metàl·lic o sense, amb cúpula reflectora o sense, amb allotjament per a equip o sense, amb làmpada de vapor de sodi, acoblat al suport.

L'execució de la unitat d'obra inclou les operacions següents:

- Replanteig de la unitat d'obra
- Muntatge, fixació i anivellament
- Connexionat i col·locació de les làmpades
- Comprovació del funcionament
- Retirada de l'obra de les restes d'emalatges, retalls de tubs, cables, etc.

CONDICIONS GENERALS:

La posició ha de ser la reflectida a la DT o, en el seu defecte, la indicada per la DF.

Tots els materials que intervenen en la instal·lació han de ser compatibles entre si. Per aquest motiu, el muntatge i les connexions dels aparells han d'estar fets amb els materials i accessoris subministrats pel fabricant, o expressament aprovats per aquest.

Ha de quedar fixat sòlidament al suport, amb el sistema de fixació dispostat pel fabricant.

Ha d'estar connectada a la xarxa d'alimentació elèctrica i a la línia de terra.

No s'han de transmetre esforços entre els elements de la instal·lació elèctrica (tubs i cables) i la lluminària.

Els cables han d'entrar al cos de la lluminària pels punts previstos pel fabricant.

La làmpada ha de quedar allotjada al portalàmpades i fent contacte amb aquest.

Un cop instal·lat ha de ser possible el desmuntatge de les parts del llum que necessitin manteniment.

2.- CONDICIONS DEL PROCÉS D'EXECUCIÓ

CONDICIONS GENERALS:

La instal·lació elèctrica s'ha de fer sense tensió a la línia.

La col·locació i connexionat de la lluminària s'han de fer seguint les instruccions del fabricant.

Abans de començar els treballs de muntatge, es farà un replanteig previ que ha de ser aprovat per la DF.

S'ha de comprovar que les característiques tècniques de l'aparell corresponen a les especificades al projecte.

Tots els elements s'han d'inspeccionar abans de la seva col·locació.

La seva instal·lació no ha d'alterar les característiques de l'element.

Cal comprovar la idoneïtat de la tensió disponible amb la de l'equip de la lluminària.

Un cop instal·lat l'equip, es procedirà a la retirada de l'obra de tots els materials sobrants com ara embalatges, retalls de tubs, cables, etc.

3.- UNITAT I CRITERIS D'AMIDAMENT

Unitat de quantitat instal·lada, amidada segons les especificacions de la DT.

La instal·lació inclou la làmpada i el cablejat interior del llum.

En les instal·lacions que ho especifica, també inclou l'equip complet d'encesa.

4.- NORMATIVA DE COMPLIMENT OBLIGATORI

NORMATIVA GENERAL:

Real Decreto 842/2002 de 2 de agosto, por el que se aprueba el Reglamento Electrotécnico de Baja Tensión. REBT 2002

UNE-EN 60598-2-3:1997 Luminarias. Parte 2: Reglas particulares. Sección 3: Luminarias para alumbrado público.

UNE-EN 60598-2-4:1999 Luminarias. Parte 2: Requisitos particulares. Sección 4: Luminarias portátiles de uso general.

FHN8Ç002 LLUMENERA TIPUS GLOBUS SALVI BASIC S TOP 2 DE LED 23W

PLEC

1.- DEFINICIÓ I CONDICIONS DE LES PARTIDES D'OBRA EXECUTADES

Plec de condicions tècniques

Llum per a exteriors, col·locat acoblat al suport o encastat:

S'han considerat les unitats d'obra següents:

- Llum simètric amb difusor, amb bastidor metàl·lic o sense, amb cúpula reflectora o sense, amb allotjament per a equip o sense, amb làmpada de vapor de sodi, acoblat al suport.

L'execució de la unitat d'obra inclou les operacions següents:

- Replanteig de la unitat d'obra
- Muntatge, fixació i anivellament
- Connexionat i col·locació de les làmpades
- Comprovació del funcionament
- Retirada de l'obra de les restes d'emballatges, retalls de tubs, cables, etc.

CONDICIONS GENERALS:

La posició ha de ser la reflectida a la DT o, en el seu defecte, la indicada per la DF.

Tots els materials que intervenen en la instal·lació han de ser compatibles entre si. Per aquest motiu, el muntatge i les connexions dels aparells han d'estar fets amb els materials i accessoris subministrats pel fabricant, o expressament aprovats per aquest.

Ha de quedar fixat sòlidament al suport, amb el sistema de fixació disposat pel fabricant.

Ha d'estar connectada a la xarxa d'alimentació elèctrica i a la línia de terra.

No s'han de transmetre esforços entre els elements de la instal·lació elèctrica (tubs i cables) i la lluminària.

Els cables han d'entrar al cos de la lluminària pels punts previstos pel fabricant.

La làmpada ha de quedar allotjada al portalàmpades i fent contacte amb aquest.

Un cop instal·lat ha de ser possible el desmuntatge de les parts del llum que necessitin manteniment.

2.- CONDICIONS DEL PROCÉS D'EXECUCIÓ

CONDICIONS GENERALS:

La instal·lació elèctrica s'ha de fer sense tensió a la línia.

La col·locació i connexionat de la lluminària s'han de fer seguint les instruccions del fabricant.

Abans de començar els treballs de muntatge, es farà un replanteig previ que ha de ser aprovat per la DF.

S'ha de comprovar que les característiques tècniques de l'aparell corresponen a les especificades al projecte.

Tots els elements s'han d'inspeccionar abans de la seva col·locació.

La seva instal·lació no ha d'alterar les característiques de l'element.

Cal comprovar la idoneïtat de la tensió disponible amb la de l'equip de la lluminària.

Un cop instal·lat l'equip, es procedirà a la retirada de l'obra de tots els materials sobrants com ara embalatges, retalls de tubs, cables, etc.

3.- UNITAT I CRITERIS D'AMIDAMENT

Unitat de quantitat instal·lada, amidada segons les especificacions de la DT.

La instal·lació inclou la làmpada i el cablejat interior del llum.

En les instal·lacions que ho especifica, també inclou l'equip complet d'encesa.

4.- NORMATIVA DE COMPLIMENT OBLIGATORI

NORMATIVA GENERAL:

Real Decreto 842/2002 de 2 de agosto, por el que se aprueba el Reglamento Electrotécnico de Baja Tensión. REBT 2002

UNE-EN 60598-2-3:1997 Luminarias. Parte 2: Reglas particulares. Sección 3: Luminarias para alumbrado público.

UNE-EN 60598-2-4:1999 Luminarias. Parte 2: Requisitos particulares. Sección 4: Luminarias portátiles de uso general.

FHN8Ç001 LLUMENERA VIAL SALVI BASIC S LAR, DE LED 68W

PLEC

1.- DEFINICIÓ I CONDICIONS DE LES PARTIDES D'OBRA EXECUTADES

Llum per a exteriors, col·locat acoblat al suport o encastat:

S'han considerat les unitats d'obra següents:

- Llum simètric amb difusor, amb bastidor metàl·lic o sense, amb cúpula reflectora o sense, amb allotjament per a equip o sense, amb làmpada de vapor de sodi, acoblat al suport.

L'execució de la unitat d'obra inclou les operacions següents:

- Replanteig de la unitat d'obra
- Muntatge, fixació i anivellament
- Connexionat i col·locació de les làmpades
- Comprovació del funcionament
- Retirada de l'obra de les restes d'emballatges, retalls de tubs, cables, etc.

CONDICIONS GENERALS:

La posició ha de ser la reflectida a la DT o, en el seu defecte, la indicada per la DF.

Tots els materials que intervenen en la instal·lació han de ser compatibles entre si. Per aquest motiu, el muntatge i les connexions dels aparells han d'estar fets amb els materials i accessoris subministrats pel fabricant, o expressament aprovats per aquest.

Ha de quedar fixat sòlidament al suport, amb el sistema de fixació disposat pel fabricant.

Ha d'estar connectada a la xarxa d'alimentació elèctrica i a la línia de terra.

No s'han de transmetre esforços entre els elements de la instal·lació elèctrica (tubs i cables) i la lluminària.

Els cables han d'entrar al cos de la lluminària pels punts previstos pel fabricant.

La làmpada ha de quedar allotjada al portalàmpades i fent contacte amb aquest.

Plec de condicions tècniques

Un cop instal·lat ha de ser possible el desmuntatge de les parts del llum que necessitin manteniment.

2.- CONDICIONS DEL PROCÉS D'EXECUCIÓ

CONDICIONS GENERALS:

La instal·lació elèctrica s'ha de fer sense tensió a la línia.

La col·locació i connexionat de la lluminària s'han de fer seguint les instruccions del fabricant.

Abans de començar els treballs de muntatge, es farà un replanteig previ que ha de ser aprovat per la DF.

S'ha de comprovar que les característiques tècniques de l'aparell corresponen a les especificades al projecte.

Tots els elements s'han d'inspeccionar abans de la seva col·locació.

La seva instal·lació no ha d'alterar les característiques de l'element.

Cal comprovar la idoneïtat de la tensió disponible amb la de l'equip de la lluminària.

Un cop instal·lat l'equip, es procedirà a la retirada de l'obra de tots els materials sobrants com ara embalatges, retalls de tubs, cables, etc.

3.- UNITAT I CRITERIS D'AMIDAMENT

Unitat de quantitat instal·lada, amidada segons les especificacions de la DT.

La instal·lació inclou la làmpada i el cablejat interior del llum.

En les instal·lacions que ho especifica, també inclou l'equip complet d'encesa.

4.- NORMATIVA DE COMPLIMENT OBLIGATORI

NORMATIVA GENERAL:

Real Decreto 842/2002 de 2 de agosto, por el que se aprueba el Reglamento Electrotécnico de Baja Tensión. REBT 2002

UNE-EN 60598-2-3:1997 Luminarias. Parte 2: Reglas particulares. Sección 3: Luminarias para alumbrado público.

UNE-EN 60598-2-4:1999 Luminarias. Parte 2: Requisitos particulares. Sección 4: Luminarias portátiles de uso general.

FHN8Ç015 LLUMENERA SALVI BASIC S MED DE LED 60W

PLEC

1.- DEFINICIÓ I CONDICIONS DE LES PARTIDES D'OBRA EXECUTADES

Llum per a exteriors, col·locat acoblat al suport o encastat:

S'han considerat les unitats d'obra següents:

- Llum simètric amb difusor, amb bastidor metàl·lic o sense, amb cúpula reflectora o sense, amb allotjament per a equip o sense, amb làmpada de vapor de sodi, acoblat al suport.

L'execució de la unitat d'obra inclou les operacions següents:

- Replanteig de la unitat d'obra
- Muntatge, fixació i anivellament
- Connexionat i col·locació de les làmpades
- Comprovació del funcionament
- Retirada de l'obra de les restes d'embalatges, retalls de tubs, cables, etc.

CONDICIONS GENERALS:

La posició ha de ser la reflectida a la DT o, en el seu defecte, la indicada per la DF.

Tots els materials que intervenen en la instal·lació han de ser compatibles entre si. Per aquest motiu, el muntatge i les connexions dels aparells han d'estar fets amb els materials i accessoris subministrats pel fabricant, o expressament aprovats per aquest.

Ha de quedar fixat sòlidament al suport, amb el sistema de fixació dispost pel fabricant.

Ha d'estar connectada a la xarxa d'alimentació elèctrica i a la línia de terra.

No s'han de transmetre esforços entre els elements de la instal·lació elèctrica (tubs i cables) i la lluminària.

Els cables han d'entrar al cos de la lluminària pels punts previstos pel fabricant.

La làmpada ha de quedar allotjada al portalàmpades i fent contacte amb aquest.

Un cop instal·lat ha de ser possible el desmuntatge de les parts del llum que necessitin manteniment.

2.- CONDICIONS DEL PROCÉS D'EXECUCIÓ

CONDICIONS GENERALS:

La instal·lació elèctrica s'ha de fer sense tensió a la línia.

La col·locació i connexionat de la lluminària s'han de fer seguint les instruccions del fabricant.

Abans de començar els treballs de muntatge, es farà un replanteig previ que ha de ser aprovat per la DF.

S'ha de comprovar que les característiques tècniques de l'aparell corresponen a les especificades al projecte.

Tots els elements s'han d'inspeccionar abans de la seva col·locació.

La seva instal·lació no ha d'alterar les característiques de l'element.

Cal comprovar la idoneïtat de la tensió disponible amb la de l'equip de la lluminària.

Un cop instal·lat l'equip, es procedirà a la retirada de l'obra de tots els materials sobrants com ara embalatges, retalls de tubs, cables, etc.

3.- UNITAT I CRITERIS D'AMIDAMENT

Unitat de quantitat instal·lada, amidada segons les especificacions de la DT.

Plec de condicions tècniques

La instal·lació inclou la làmpada i el cablejat interior del llum.
En les instal·lacions que ho especifica, també inclou l'equip complet d'encesa.

4.- NORMATIVA DE COMPLIMENT OBLIGATORI

NORMATIVA GENERAL:

Real Decreto 842/2002 de 2 de agosto, por el que se aprueba el Reglamento Electrotécnico de Baja Tensión. REBT 2002

UNE-EN 60598-2-3:1997 Luminarias. Parte 2: Reglas particulares. Sección 3: Luminarias para alumbrado público.

UNE-EN 60598-2-4:1999 Luminarias. Parte 2: Requisitos particulares. Sección 4: Luminarias portátiles de uso general.

EG313306 COND.COURE RV 0,6/1,3X2,5MM2,COL.TUB

PLEC

1.- DEFINICIÓ I CONDICIONS DE LES PARTIDES D'OBRA EXECUTADES

Llum per a exteriors, col·locat acoblat al suport o encastat:

S'han considerat les unitats d'obra següents:

- Llum simètric amb difusor, amb bastidor metàl·lic o sense, amb cúpula reflectora o sense, amb allotjament per a equip o sense, amb làmpada de vapor de sodi, acoblat al suport.

L'execució de la unitat d'obra inclou les operacions següents:

- Replanteig de la unitat d'obra
- Muntatge, fixació i anivellament
- Connexionat i col·locació de les làmpades
- Comprovació del funcionament
- Retirada de l'obra de les restes d'emalatges, retalls de tubs, cables, etc.

CONDICIONS GENERALS:

La posició ha de ser la reflectida a la DT o, en el seu defecte, la indicada per la DF.

Tots els materials que intervenen en la instal·lació han de ser compatibles entre si. Per aquest motiu, el muntatge i les connexions dels aparells han d'estar fets amb els materials i accessoris subministrats pel fabricant, o expressament aprovats per aquest.

Ha de quedar fixat sòlidament al suport, amb el sistema de fixació disposat pel fabricant.

Ha d'estar connectada a la xarxa d'alimentació elèctrica i a la línia de terra.

No s'han de transmetre esforços entre els elements de la instal·lació elèctrica (tubs i cables) i la lluminària.

Els cables han d'entrar al cos de la lluminària pels punts previstos pel fabricant.

La làmpada ha de quedar allotjada al portalàmpades i fent contacte amb aquest.

Un cop instal·lat ha de ser possible el desmuntatge de les parts del llum que necessitin manteniment.

2.- CONDICIONS DEL PROCÉS D'EXECUCIÓ

CONDICIONS GENERALS:

La instal·lació elèctrica s'ha de fer sense tensió a la línia.

La col·locació i connexionat de la lluminària s'han de fer seguint les instruccions del fabricant.

Abans de començar els treballs de muntatge, es farà un replanteig previ que ha de ser aprovat per la DF.

S'ha de comprovar que les característiques tècniques de l'aparell corresponen a les especificades al projecte.

Tots els elements s'han d'inspeccionar abans de la seva col·locació.

La seva instal·lació no ha d'alterar les característiques de l'element.

Cal comprovar la idoneïtat de la tensió disponible amb la de l'equip de la lluminària.

Un cop instal·lat l'equip, es procedirà a la retirada de l'obra de tots els materials sobrants com ara emalatges, retalls de tubs, cables, etc.

3.- UNITAT I CRITERIS D'AMIDAMENT

Unitat de quantitat instal·lada, amidada segons les especificacions de la DT.

La instal·lació inclou la làmpada i el cablejat interior del llum.

En les instal·lacions que ho especifica, també inclou l'equip complet d'encesa.

4.- NORMATIVA DE COMPLIMENT OBLIGATORI

NORMATIVA GENERAL:

Real Decreto 842/2002 de 2 de agosto, por el que se aprueba el Reglamento Electrotécnico de Baja Tensión. REBT 2002

UNE-EN 60598-2-3:1997 Luminarias. Parte 2: Reglas particulares. Sección 3: Luminarias para alumbrado público.

UNE-EN 60598-2-4:1999 Luminarias. Parte 2: Requisitos particulares. Sección 4: Luminarias portátiles de uso general.

FG31Ç506 CABLE POSADA A TERRA DE COURE RVK SECCIO 16 MM2

PLEC

1.- DEFINICIÓ I CONDICIONS DE LES PARTIDES D'OBRA EXECUTADES

Llum per a exteriors, col·locat acoblat al suport o encastat:

S'han considerat les unitats d'obra següents:

- Llum simètric amb difusor, amb bastidor metàl·lic o sense, amb cúpula reflectora o sense, amb allotjament per a equip o sense, amb làmpada de vapor de sodi, acoblat al suport.

L'execució de la unitat d'obra inclou les operacions següents:

Plec de condicions tècniques

- Replanteig de la unitat d'obra
- Muntatge, fixació i anivellament
- Connexionat i col·locació de les làmpades
- Comprovació del funcionament
- Retirada de l'obra de les restes d'emballatges, retalls de tubs, cables, etc.

CONDICIONS GENERALS:

La posició ha de ser la reflectida a la DT o, en el seu defecte, la indicada per la DF.
Tots els materials que intervenen en la instal·lació han de ser compatibles entre si. Per aquest motiu, el muntatge i les connexions dels aparells han d'estar fets amb els materials i accessoris subministrats pel fabricant, o expressament aprovats per aquest.
Ha de quedar fixat sòlidament al suport, amb el sistema de fixació disposat pel fabricant.
Ha d'estar connectada a la xarxa d'alimentació elèctrica i a la línia de terra.
No s'han de transmetre esforços entre els elements de la instal·lació elèctrica (tubs i cables) i la lluminària.
Els cables han d'entrar al cos de la lluminària pels punts previstos pel fabricant.
La làmpada ha de quedar allotjada al portalàmpades i fent contacte amb aquest.
Un cop instal·lat ha de ser possible el desmuntatge de les parts del llum que necessitin manteniment.

2.- CONDICIONS DEL PROCÉS D'EXECUCIÓ

CONDICIONS GENERALS:

La instal·lació elèctrica s'ha de fer sense tensió a la línia.
La col·locació i connexionat de la lluminària s'han de fer seguint les instruccions del fabricant.
Abans de començar els treballs de muntatge, es farà un replanteig previ que ha de ser aprovat per la DF.
S'ha de comprovar que les característiques tècniques de l'aparell corresponen a les especificades al projecte.
Tots els elements s'han d'inspeccionar abans de la seva col·locació.
La seva instal·lació no ha d'alterar les característiques de l'element.
Cal comprovar la idoneïtat de la tensió disponible amb la de l'equip de la lluminària.
Un cop instal·lat l'equip, es procedirà a la retirada de l'obra de tots els materials sobrants com ara embalatges, retalls de tubs, cables, etc.

3.- UNITAT I CRITERIS D'AMIDAMENT

Unitat de quantitat instal·lada, amidada segons les especificacions de la DT.
La instal·lació inclou la làmpada i el cablejat interior del llum.
En les instal·lacions que ho especifica, també inclou l'equip complet d'encesa.

4.- NORMATIVA DE COMPLIMENT OBLIGATORI

NORMATIVA GENERAL:

Real Decreto 842/2002 de 2 de agosto, por el que se aprueba el Reglamento Electrotécnico de Baja Tensión. REBT 2002
UNE-EN 60598-2-3:1997 Luminarias. Parte 2: Reglas particulares. Sección 3: Luminarias para alumbrado público.
UNE-EN 60598-2-4:1999 Luminarias. Parte 2: Requisitos particulares. Sección 4: Luminarias portátiles de uso general.

FG315506 CONDUCTOR CU,UNE RV-K 0,6/1 KV,4X6MM2,COL.TUB

PLEC

1.- DEFINICIÓ I CONDICIONS DE LES PARTIDES D'OBRA EXECUTADES

Llum per a exteriors, col·locat acoblat al suport o encastat:
S'han considerat les unitats d'obra següents:
- Llum simètric amb difusor, amb bastidor metàl·lic o sense, amb cúpula reflectora o sense, amb allotjament per a equip o sense, amb làmpada de vapor de sodi, acoblat al suport.
L'execució de la unitat d'obra inclou les operacions següents:
- Replanteig de la unitat d'obra
- Muntatge, fixació i anivellament
- Connexionat i col·locació de les làmpades
- Comprovació del funcionament
- Retirada de l'obra de les restes d'emballatges, retalls de tubs, cables, etc.

CONDICIONS GENERALS:

La posició ha de ser la reflectida a la DT o, en el seu defecte, la indicada per la DF.
Tots els materials que intervenen en la instal·lació han de ser compatibles entre si. Per aquest motiu, el muntatge i les connexions dels aparells han d'estar fets amb els materials i accessoris subministrats pel fabricant, o expressament aprovats per aquest.
Ha de quedar fixat sòlidament al suport, amb el sistema de fixació disposat pel fabricant.
Ha d'estar connectada a la xarxa d'alimentació elèctrica i a la línia de terra.
No s'han de transmetre esforços entre els elements de la instal·lació elèctrica (tubs i cables) i la lluminària.
Els cables han d'entrar al cos de la lluminària pels punts previstos pel fabricant.
La làmpada ha de quedar allotjada al portalàmpades i fent contacte amb aquest.
Un cop instal·lat ha de ser possible el desmuntatge de les parts del llum que necessitin manteniment.

2.- CONDICIONS DEL PROCÉS D'EXECUCIÓ

Plec de condicions tècniques

CONDICIONS GENERALS:

La instal·lació elèctrica s'ha de fer sense tensió a la línia.

La col·locació i connexió de la lluminària s'han de fer seguint les instruccions del fabricant.

Abans de començar els treballs de muntatge, es farà un replanteig previ que ha de ser aprovat per la DF.

S'ha de comprovar que les característiques tècniques de l'aparell corresponen a les especificades al projecte.

Tots els elements s'han d'inspeccionar abans de la seva col·locació.

La seva instal·lació no ha d'alterar les característiques de l'element.

Cal comprovar la idoneïtat de la tensió disponible amb la de l'equip de la lluminària.

Un cop instal·lat l'equip, es procedirà a la retirada de l'obra de tots els materials sobrants com ara embalatges, retalls de tubs, cables, etc.

3.- UNITAT I CRITERIS D'AMIDAMENT

Unitat de quantitat instal·lada, amidada segons les especificacions de la DT.

La instal·lació inclou la làmpada i el cablejat interior del llum.

En les instal·lacions que ho especifica, també inclou l'equip complet d'encesa.

4.- NORMATIVA DE COMPLIMENT OBLIGATORI

NORMATIVA GENERAL:

Real Decreto 842/2002 de 2 de agosto, por el que se aprueba el Reglamento Electrotécnico de Baja Tensión. REBT 2002

UNE-EN 60598-2-3:1997 Luminarias. Parte 2: Reglas particulares. Sección 3: Luminarias para alumbrado público.

UNE-EN 60598-2-4:1999 Luminarias. Parte 2: Requisitos particulares. Sección 4: Luminarias portátiles de uso general.

FG22TD1K TUB CORBABLE CORRUGAT POLIETILÈ, DOBLE CAPA, DN=63MM, 20J, 450N, CANA

PLEC

1.- DEFINICIÓ I CONDICIONS DE LES PARTIDES D'OBRA EXECUTADES

Llum per a exteriors, col·locat acoblat al suport o encastat:

S'han considerat les unitats d'obra següents:

- Llum simètric amb difusor, amb bastidor metàl·lic o sense, amb cúpula reflectora o sense, amb allotjament per a equip o sense, amb làmpada de vapor de sodi, acoblat al suport.

L'execució de la unitat d'obra inclou les operacions següents:

- Replanteig de la unitat d'obra
- Muntatge, fixació i anivellament
- Connexió i col·locació de les làmpades
- Comprovació del funcionament
- Retirada de l'obra de les restes d'embalatges, retalls de tubs, cables, etc.

CONDICIONS GENERALS:

La posició ha de ser la reflectida a la DT o, en el seu defecte, la indicada per la DF.

Tots els materials que intervenen en la instal·lació han de ser compatibles entre si. Per aquest motiu, el muntatge i les connexions dels aparells han d'estar fets amb els materials i accessoris subministrats pel fabricant, o expressament aprovats per aquest.

Ha de quedar fixat sòlidament al suport, amb el sistema de fixació disposat pel fabricant.

Ha d'estar connectada a la xarxa d'alimentació elèctrica i a la línia de terra.

No s'han de transmetre esforços entre els elements de la instal·lació elèctrica (tubs i cables) i la lluminària.

Els cables han d'entrar al cos de la lluminària pels punts previstos pel fabricant.

La làmpada ha de quedar allotjada al portalàmpades i fent contacte amb aquest.

Un cop instal·lat ha de ser possible el desmuntatge de les parts del llum que necessitin manteniment.

2.- CONDICIONS DEL PROCÉS D'EXECUCIÓ

CONDICIONS GENERALS:

La instal·lació elèctrica s'ha de fer sense tensió a la línia.

La col·locació i connexió de la lluminària s'han de fer seguint les instruccions del fabricant.

Abans de començar els treballs de muntatge, es farà un replanteig previ que ha de ser aprovat per la DF.

S'ha de comprovar que les característiques tècniques de l'aparell corresponen a les especificades al projecte.

Tots els elements s'han d'inspeccionar abans de la seva col·locació.

La seva instal·lació no ha d'alterar les característiques de l'element.

Cal comprovar la idoneïtat de la tensió disponible amb la de l'equip de la lluminària.

Un cop instal·lat l'equip, es procedirà a la retirada de l'obra de tots els materials sobrants com ara embalatges, retalls de tubs, cables, etc.

3.- UNITAT I CRITERIS D'AMIDAMENT

Unitat de quantitat instal·lada, amidada segons les especificacions de la DT.

La instal·lació inclou la làmpada i el cablejat interior del llum.

En les instal·lacions que ho especifica, també inclou l'equip complet d'encesa.

4.- NORMATIVA DE COMPLIMENT OBLIGATORI

Plec de condicions tècniques

NORMATIVA GENERAL:

Real Decreto 842/2002 de 2 de agosto, por el que se aprueba el Reglamento Electrotécnico de Baja Tensión. REBT 2002

UNE-EN 60598-2-3:1997 Luminarias. Parte 2: Reglas particulares. Sección 3: Luminarias para alumbrado público.

UNE-EN 60598-2-4:1999 Luminarias. Parte 2: Requisitos particulares. Sección 4: Luminarias portátiles de uso general.

FG22TH1K TUB CORBABLE CORRUGAT POLIETILÈ, DOBLE CAPA, DN=90MM, 20J, 450N, CANA

PLEC

1.- DEFINICIÓ I CONDICIONS DE LES PARTIDES D'OBRA EXECUTADES

Llum per a exteriors, col·locat acoblat al suport o encastat:

S'han considerat les unitats d'obra següents:

- Llum simètric amb difusor, amb bastidor metàl·lic o sense, amb cúpula reflectora o sense, amb allotjament per a equip o sense, amb làmpada de vapor de sodi, acoblat al suport.

L'execució de la unitat d'obra inclou les operacions següents:

- Replanteig de la unitat d'obra
- Muntatge, fixació i anivellament
- Connexionat i col·locació de les làmpades
- Comprovació del funcionament
- Retirada de l'obra de les restes d'emalatges, retalls de tubs, cables, etc.

CONDICIONS GENERALS:

La posició ha de ser la reflectida a la DT o, en el seu defecte, la indicada per la DF.

Tots els materials que intervenen en la instal·lació han de ser compatibles entre si. Per aquest motiu, el muntatge i les connexions dels aparells han d'estar fets amb els materials i accessoris subministrats pel fabricant, o expressament aprovats per aquest.

Ha de quedar fixat sòlidament al suport, amb el sistema de fixació dispostat pel fabricant.

Ha d'estar connectada a la xarxa d'alimentació elèctrica i a la línia de terra.

No s'han de transmetre esforços entre els elements de la instal·lació elèctrica (tubs i cables) i la lluminària.

Els cables han d'entrar al cos de la lluminària pels punts previstos pel fabricant.

La làmpada ha de quedar allotjada al portalàmpades i fent contacte amb aquest.

Un cop instal·lat ha de ser possible el desmuntatge de les parts del llum que necessitin manteniment.

2.- CONDICIONS DEL PROCÉS D'EXECUCIÓ

CONDICIONS GENERALS:

La instal·lació elèctrica s'ha de fer sense tensió a la línia.

La col·locació i connexionat de la lluminària s'han de fer seguint les instruccions del fabricant.

Abans de començar els treballs de muntatge, es farà un replanteig previ que ha de ser aprovat per la DF.

S'ha de comprovar que les característiques tècniques de l'aparell corresponen a les especificades al projecte.

Tots els elements s'han d'inspeccionar abans de la seva col·locació.

La seva instal·lació no ha d'alterar les característiques de l'element.

Cal comprovar la idoneïtat de la tensió disponible amb la de l'equip de la lluminària.

Un cop instal·lat l'equip, es procedirà a la retirada de l'obra de tots els materials sobrants com ara embalatges, retalls de tubs, cables, etc.

3.- UNITAT I CRITERIS D'AMIDAMENT

Unitat de quantitat instal·lada, amidada segons les especificacions de la DT.

La instal·lació inclou la làmpada i el cablejat interior del llum.

En les instal·lacions que ho especifica, també inclou l'equip complet d'encesa.

4.- NORMATIVA DE COMPLIMENT OBLIGATORI

NORMATIVA GENERAL:

Real Decreto 842/2002 de 2 de agosto, por el que se aprueba el Reglamento Electrotécnico de Baja Tensión. REBT 2002

UNE-EN 60598-2-3:1997 Luminarias. Parte 2: Reglas particulares. Sección 3: Luminarias para alumbrado público.

UNE-EN 60598-2-4:1999 Luminarias. Parte 2: Requisitos particulares. Sección 4: Luminarias portátiles de uso general.

FG22TP1K TUB CORBABLE CORRUGAT POLIETILÈ, DOBLE CAPA, DN=160MM, 40J, 450N, CAN

PLEC

1.- DEFINICIÓ I CONDICIONS DE LES PARTIDES D'OBRA EXECUTADES

Llum per a exteriors, col·locat acoblat al suport o encastat:

S'han considerat les unitats d'obra següents:

- Llum simètric amb difusor, amb bastidor metàl·lic o sense, amb cúpula reflectora o sense, amb allotjament per a equip o sense, amb làmpada de vapor de sodi, acoblat al suport.

L'execució de la unitat d'obra inclou les operacions següents:

- Replanteig de la unitat d'obra
- Muntatge, fixació i anivellament
- Connexionat i col·locació de les làmpades
- Comprovació del funcionament
- Retirada de l'obra de les restes d'emalatges, retalls de tubs, cables, etc.

Plec de condicions tècniques

CONDICIONS GENERALS:

La posició ha de ser la reflectida a la DT o, en el seu defecte, la indicada per la DF.
Tots els materials que intervenen en la instal·lació han de ser compatibles entre si. Per aquest motiu, el muntatge i les connexions dels aparells han d'estar fets amb els materials i accessoris subministrats pel fabricant, o expressament aprovats per aquest.
Ha de quedar fixat sòlidament al suport, amb el sistema de fixació disposat pel fabricant.
Ha d'estar connectada a la xarxa d'alimentació elèctrica i a la línia de terra.
No s'han de transmetre esforços entre els elements de la instal·lació elèctrica (tubs i cables) i la lluminària.
Els cables han d'entrar al cos de la lluminària pels punts previstos pel fabricant.
La làmpada ha de quedar allotjada al portalàmpades i fent contacte amb aquest.
Un cop instal·lat ha de ser possible el desmuntatge de les parts del llum que necessitin manteniment.

2.- CONDICIONS DEL PROCÉS D'EXECUCIÓ

CONDICIONS GENERALS:

La instal·lació elèctrica s'ha de fer sense tensió a la línia.
La col·locació i connexió de la lluminària s'han de fer seguint les instruccions del fabricant.
Abans de començar els treballs de muntatge, es farà un replanteig previ que ha de ser aprovat per la DF.
S'ha de comprovar que les característiques tècniques de l'aparell corresponen a les especificades al projecte.
Tots els elements s'han d'inspeccionar abans de la seva col·locació.
La seva instal·lació no ha d'alterar les característiques de l'element.
Cal comprovar la idoneïtat de la tensió disponible amb la de l'equip de la lluminària.
Un cop instal·lat l'equip, es procedirà a la retirada de l'obra de tots els materials sobrants com ara embalatges, retalls de tubs, cables, etc.

3.- UNITAT I CRITERIS D'AMIDAMENT

Unitat de quantitat instal·lada, amidada segons les especificacions de la DT.
La instal·lació inclou la làmpada i el cablejat interior del llum.
En les instal·lacions que ho especifica, també inclou l'equip complet d'encesa.

4.- NORMATIVA DE COMPLIMENT OBLIGATORI

NORMATIVA GENERAL:

Real Decreto 842/2002 de 2 de agosto, por el que se aprueba el Reglamento Electrotécnico de Baja Tensión. REBT 2002
UNE-EN 60598-2-3:1997 Luminarias. Parte 2: Reglas particulares. Sección 3: Luminarias para alumbrado público.
UNE-EN 60598-2-4:1999 Luminarias. Parte 2: Requisitos particulares. Sección 4: Luminarias portátiles de uso general.

FHGAU010 ARMARI PROTECCIÓ+CONTROL ENLLUM.PÚBLIC,3 SORTIDES,REG. NIVELL

PLEC

1.- DEFINICIÓ I CONDICIONS DE LES PARTIDES D'OBRA EXECUTADES

Llum per a exteriors, col·locat acoblat al suport o encastat:
S'han considerat les unitats d'obra següents:
- Llum simètric amb difusor, amb bastidor metàl·lic o sense, amb cúpula reflectora o sense, amb allotjament per a equip o sense, amb làmpada de vapor de sodi, acoblat al suport.
L'execució de la unitat d'obra inclou les operacions següents:
- Replanteig de la unitat d'obra
- Muntatge, fixació i anivellament
- Connexió i col·locació de les làmpades
- Comprovació del funcionament
- Retirada de l'obra de les restes d'embalatges, retalls de tubs, cables, etc.

CONDICIONS GENERALS:

La posició ha de ser la reflectida a la DT o, en el seu defecte, la indicada per la DF.
Tots els materials que intervenen en la instal·lació han de ser compatibles entre si. Per aquest motiu, el muntatge i les connexions dels aparells han d'estar fets amb els materials i accessoris subministrats pel fabricant, o expressament aprovats per aquest.
Ha de quedar fixat sòlidament al suport, amb el sistema de fixació disposat pel fabricant.
Ha d'estar connectada a la xarxa d'alimentació elèctrica i a la línia de terra.
No s'han de transmetre esforços entre els elements de la instal·lació elèctrica (tubs i cables) i la lluminària.
Els cables han d'entrar al cos de la lluminària pels punts previstos pel fabricant.
La làmpada ha de quedar allotjada al portalàmpades i fent contacte amb aquest.
Un cop instal·lat ha de ser possible el desmuntatge de les parts del llum que necessitin manteniment.

2.- CONDICIONS DEL PROCÉS D'EXECUCIÓ

CONDICIONS GENERALS:

La instal·lació elèctrica s'ha de fer sense tensió a la línia.
La col·locació i connexió de la lluminària s'han de fer seguint les instruccions del fabricant.
Abans de començar els treballs de muntatge, es farà un replanteig previ que ha de ser aprovat

Plec de condicions tècniques

per la DF.

S'ha de comprovar que les característiques tècniques de l'aparell corresponen a les especificades al projecte.

Tots els elements s'han d'inspeccionar abans de la seva col·locació.

La seva instal·lació no ha d'alterar les característiques de l'element.

Cal comprovar la idoneïtat de la tensió disponible amb la de l'equip de la lluminària.

Un cop instal·lat l'equip, es procedirà a la retirada de l'obra de tots els materials sobrants com ara embalatges, retalls de tubs, cables, etc.

3.- UNITAT I CRITERIS D'AMIDAMENT

Unitat de quantitat instal·lada, amidada segons les especificacions de la DT.

La instal·lació inclou la làmpada i el cablejat interior del llum.

En les instal·lacions que ho especifica, també inclou l'equip complet d'encesa.

4.- NORMATIVA DE COMPLIMENT OBLIGATORI

NORMATIVA GENERAL:

Real Decreto 842/2002 de 2 de agosto, por el que se aprueba el Reglamento Electrotécnico de Baja Tensión. REBT 2002

UNE-EN 60598-2-3:1997 Luminarias. Parte 2: Reglas particulares. Sección 3: Luminarias para alumbrado público.

UNE-EN 60598-2-4:1999 Luminarias. Parte 2: Requisitos particulares. Sección 4: Luminarias portátiles de uso general.

FDK256F3 PERICÓ 38X38X55CM,G= 15CM,HM-20/P/20/I SOLERA MAÓ,S/LLIT SORRA

PLEC

1.- DEFINICIÓ I CONDICIONS DE LES PARTIDES D'OBRA EXECUTADES

Llum per a exteriors, col·locat acoblat al suport o encastat:

S'han considerat les unitats d'obra següents:

- Llum simètric amb difusor, amb bastidor metàl·lic o sense, amb cúpula reflectora o sense, amb allotjament per a equip o sense, amb làmpada de vapor de sodi, acoblat al suport.

L'execució de la unitat d'obra inclou les operacions següents:

- Replanteig de la unitat d'obra
- Muntatge, fixació i anivellament
- Connexionat i col·locació de les làmpades
- Comprovació del funcionament
- Retirada de l'obra de les restes d'embalatges, retalls de tubs, cables, etc.

CONDICIONS GENERALS:

La posició ha de ser la reflectida a la DT o, en el seu defecte, la indicada per la DF.

Tots els materials que intervenen en la instal·lació han de ser compatibles entre si. Per aquest motiu, el muntatge i les connexions dels aparells han d'estar fets amb els materials i accessoris subministrats pel fabricant, o expressament aprovats per aquest.

Ha de quedar fixat sòlidament al suport, amb el sistema de fixació dispost pel fabricant.

Ha d'estar connectada a la xarxa d'alimentació elèctrica i a la línia de terra.

No s'han de transmetre esforços entre els elements de la instal·lació elèctrica (tubs i cables) i la lluminària.

Els cables han d'entrar al cos de la lluminària pels punts previstos pel fabricant.

La làmpada ha de quedar allotjada al portalàmpades i fent contacte amb aquest.

Un cop instal·lat ha de ser possible el desmuntatge de les parts del llum que necessitin manteniment.

2.- CONDICIONS DEL PROCÉS D'EXECUCIÓ

CONDICIONS GENERALS:

La instal·lació elèctrica s'ha de fer sense tensió a la línia.

La col·locació i connexionat de la lluminària s'han de fer seguint les instruccions del fabricant.

Abans de començar els treballs de muntatge, es farà un replanteig previ que ha de ser aprovat per la DF.

S'ha de comprovar que les característiques tècniques de l'aparell corresponen a les especificades al projecte.

Tots els elements s'han d'inspeccionar abans de la seva col·locació.

La seva instal·lació no ha d'alterar les característiques de l'element.

Cal comprovar la idoneïtat de la tensió disponible amb la de l'equip de la lluminària.

Un cop instal·lat l'equip, es procedirà a la retirada de l'obra de tots els materials sobrants com ara embalatges, retalls de tubs, cables, etc.

3.- UNITAT I CRITERIS D'AMIDAMENT

Unitat de quantitat instal·lada, amidada segons les especificacions de la DT.

La instal·lació inclou la làmpada i el cablejat interior del llum.

En les instal·lacions que ho especifica, també inclou l'equip complet d'encesa.

4.- NORMATIVA DE COMPLIMENT OBLIGATORI

NORMATIVA GENERAL:

Real Decreto 842/2002 de 2 de agosto, por el que se aprueba el Reglamento Electrotécnico de Baja Tensión. REBT 2002

UNE-EN 60598-2-3:1997 Luminarias. Parte 2: Reglas particulares. Sección 3: Luminarias para alumbrado público.

Plec de condicions tècniques

UNE-EN 60598-2-4:1999 Luminarias. Parte 2: Requisitos particulares. Sección 4: Luminarias portátiles de uso general.

FDK23159 BASTIMENT+TAPA P/PERICÓ SERV.,FOSA GRISA 420X420X40MM,COL.MORT.1:0,5:4

PLEC

1.DEFINICIÓ I CONDICIONS DE LES PARTIDES D'OBRA EXECUTADES

DEFINICIÓ:

Subministrament i col.locació de bastiment i tapa per a pericó.

L'execució de la unitat d'obra inclou les operacions següents:

- Comprovació de la superfície de recolzament
- Col.locació del morter d'anivellament
- Col.locació del conjunt de bastiment i tapa, agafat amb morter

CONDICIONS GENERALS:

El bastiment col.locat ha de quedar ben assentat sobre les parets del pericó anivellades prèviament amb morter.

Ha de quedar sòlidament travat per una anella perimetral de morter.

La tapa ha de quedar recolzada a sobre del bastiment a tot el seu perímetre. No ha de tenir moviments que puguin provocar el seu trencament per impacte o bé produir sorolls.

La part superior del bastiment i la tapa ha de quedar al mateix pla que el paviment perimetral i mantenir el seu pendent.

Toleràncies d'execució:

- Nivell entre la tapa i el paviment: ± 2 mm

2.CONDICIONS DEL PROCÉS D'EXECUCIÓ

El procés de col.locació no ha de produir desperfectes, ni ha de modificar les condicions exigides per al material.

3.UNITAT I CRITERIS D'AMIDAMENT

Unitat mesurada segons les especificacions de la D.T.

4.NORMATIVA DE COMPLIMENT OBLIGATORI

No hi ha normativa de compliment obligatori.

EGD1421E PIQUETA CONNEX.TERRA ACER,ESTÀND.,L=2500MM,D14,6MM,CLAV.TERR.

PLEC

1.- DEFINICIÓ I CONDICIONS DE LES PARTIDES D'OBRA EXECUTADES

Llum per a exteriors, col.locat acoblat al suport o encastat:

S'han considerat les unitats d'obra següents:

- Llum simètric amb difusor, amb bastidor metàl·lic o sense, amb cúpula reflectora o sense, amb allotjament per a equip o sense, amb làmpada de vapor de sodi, acoblat al suport.

L'execució de la unitat d'obra inclou les operacions següents:

- Replanteig de la unitat d'obra
- Muntatge, fixació i anivellament
- Connexionat i col.locació de les làmpades
- Comprovació del funcionament
- Retirada de l'obra de les restes d'emballatges, retalls de tubs, cables, etc.

CONDICIONS GENERALS:

La posició ha de ser la reflectida a la DT o, en el seu defecte, la indicada per la DF.

Tots els materials que intervenen en la instal·lació han de ser compatibles entre si. Per aquest motiu, el muntatge i les connexions dels aparells han d'estar fets amb els materials i accessoris subministrats pel fabricant, o expressament aprovats per aquest.

Ha de quedar fixat sòlidament al suport, amb el sistema de fixació disposat pel fabricant.

Ha d'estar connectada a la xarxa d'alimentació elèctrica i a la línia de terra.

No s'han de transmetre esforços entre els elements de la instal·lació elèctrica (tubs i cables) i la lluminària.

Els cables han d'entrar al cos de la lluminària pels punts previstos pel fabricant.

La làmpada ha de quedar allotjada al portalàmpades i fent contacte amb aquest.

Un cop instal·lat ha de ser possible el desmuntatge de les parts del llum que necessitin manteniment.

2.- CONDICIONS DEL PROCÉS D'EXECUCIÓ

CONDICIONS GENERALS:

La instal·lació elèctrica s'ha de fer sense tensió a la línia.

La col.locació i connexionat de la lluminària s'han de fer seguint les instruccions del fabricant.

Abans de començar els treballs de muntatge, es farà un replanteig previ que ha de ser aprovat per la DF.

S'ha de comprovar que les característiques tècniques de l'aparell corresponen a les especificades al projecte.

Tots els elements s'han d'inspeccionar abans de la seva col.locació.

La seva instal·lació no ha d'alterar les característiques de l'element.

Cal comprovar la idoneïtat de la tensió disponible amb la de l'equip de la lluminària.

Un cop instal·lat l'equip, es procedirà a la retirada de l'obra de tots els materials sobrants com ara embalatges, retalls de tubs, cables, etc.

Plec de condicions tècniques

3.- UNITAT I CRITERIS D'AMIDAMENT

Unitat de quantitat instal·lada, amidada segons les especificacions de la DT.
La instal·lació inclou la làmpada i el cablejat interior del llum.
En les instal·lacions que ho especifica, també inclou l'equip complet d'encesa.

4.- NORMATIVA DE COMPLIMENT OBLIGATORI

NORMATIVA GENERAL:

Real Decreto 842/2002 de 2 de agosto, por el que se aprueba el Reglamento Electrotécnico de Baja Tensión. REBT 2002

UNE-EN 60598-2-3:1997 Luminarias. Parte 2: Reglas particulares. Sección 3: Luminarias para alumbrado público.

UNE-EN 60598-2-4:1999 Luminarias. Parte 2: Requisitos particulares. Sección 4: Luminarias portátiles de uso general.

FG22ÇD2K TUB CORBABLE CORRUGAT POLIETILÈ, DOBLE CAPA, DN=63MM, CONEX.SEMAFOR

PLEC

1.- DEFINICIÓ I CONDICIONS DE LES PARTIDES D'OBRA EXECUTADES

Llum per a exteriors, col·locat acoblat al suport o encastat:

S'han considerat les unitats d'obra següents:

- Llum simètric amb difusor, amb bastidor metàl·lic o sense, amb cúpula reflectora o sense, amb allotjament per a equip o sense, amb làmpada de vapor de sodi, acoblat al suport.

L'execució de la unitat d'obra inclou les operacions següents:

- Replanteig de la unitat d'obra

- Muntatge, fixació i anivellament

- Connexió i col·locació de les làmpades

- Comprovació del funcionament

- Retirada de l'obra de les restes d'emballatges, retalls de tubs, cables, etc.

CONDICIONS GENERALS:

La posició ha de ser la reflectida a la DT o, en el seu defecte, la indicada per la DF.

Tots els materials que intervenen en la instal·lació han de ser compatibles entre si. Per aquest motiu, el muntatge i les connexions dels aparells han d'estar fets amb els materials i accessoris subministrats pel fabricant, o expressament aprovats per aquest.

Ha de quedar fixat sòlidament al suport, amb el sistema de fixació disposat pel fabricant.

Ha d'estar connectada a la xarxa d'alimentació elèctrica i a la línia de terra.

No s'han de transmetre esforços entre els elements de la instal·lació elèctrica (tubs i cables) i la lluminària.

Els cables han d'entrar al cos de la lluminària pels punts previstos pel fabricant.

La làmpada ha de quedar allotjada al portalàmpades i fent contacte amb aquest.

Un cop instal·lat ha de ser possible el desmuntatge de les parts del llum que necessitin manteniment.

2.- CONDICIONS DEL PROCÉS D'EXECUCIÓ

CONDICIONS GENERALS:

La instal·lació elèctrica s'ha de fer sense tensió a la línia.

La col·locació i connexió de la lluminària s'han de fer seguint les instruccions del fabricant.

Abans de començar els treballs de muntatge, es farà un replanteig previ que ha de ser aprovat per la DF.

S'ha de comprovar que les característiques tècniques de l'aparell corresponen a les especificades al projecte.

Tots els elements s'han d'inspeccionar abans de la seva col·locació.

La seva instal·lació no ha d'alterar les característiques de l'element.

Cal comprovar la idoneïtat de la tensió disponible amb la de l'equip de la lluminària.

Un cop instal·lat l'equip, es procedirà a la retirada de l'obra de tots els materials sobrants com ara embalatges, retalls de tubs, cables, etc.

3.- UNITAT I CRITERIS D'AMIDAMENT

Unitat de quantitat instal·lada, amidada segons les especificacions de la DT.

La instal·lació inclou la làmpada i el cablejat interior del llum.

En les instal·lacions que ho especifica, també inclou l'equip complet d'encesa.

4.- NORMATIVA DE COMPLIMENT OBLIGATORI

NORMATIVA GENERAL:

Real Decreto 842/2002 de 2 de agosto, por el que se aprueba el Reglamento Electrotécnico de Baja Tensión. REBT 2002

UNE-EN 60598-2-3:1997 Luminarias. Parte 2: Reglas particulares. Sección 3: Luminarias para alumbrado público.

UNE-EN 60598-2-4:1999 Luminarias. Parte 2: Requisitos particulares. Sección 4: Luminarias portátiles de uso general.

FG22ÇH2K TUB CORBABLE CORRUGAT POLIETILÈ, DOBLE CAPA, DN=90MM, CONEX.X.EXIST

PLEC

1.- DEFINICIÓ I CONDICIONS DE LES PARTIDES D'OBRA EXECUTADES

Llum per a exteriors, col·locat acoblat al suport o encastat:

S'han considerat les unitats d'obra següents:

Plec de condicions tècniques

- Llum simètric amb difusor, amb bastidor metàl·lic o sense, amb cúpula reflectora o sense, amb allotjament per a equip o sense, amb làmpada de vapor de sodi, acoblat al suport.
- L'execució de la unitat d'obra inclou les operacions següents:
- Replanteig de la unitat d'obra
 - Muntatge, fixació i anivellament
 - Connexionat i col·locació de les làmpades
 - Comprovació del funcionament
 - Retirada de l'obra de les restes d'embalatges, retalls de tubs, cables, etc.

CONDICIONS GENERALS:

La posició ha de ser la reflectida a la DT o, en el seu defecte, la indicada per la DF.

Tots els materials que intervenen en la instal·lació han de ser compatibles entre si. Per aquest motiu, el muntatge i les connexions dels aparells han d'estar fets amb els materials i accessoris subministrats pel fabricant, o expressament aprovats per aquest.

Ha de quedar fixat sòlidament al suport, amb el sistema de fixació disposat pel fabricant.

Ha d'estar connectada a la xarxa d'alimentació elèctrica i a la línia de terra.

No s'han de transmetre esforços entre els elements de la instal·lació elèctrica (tubs i cables) i la lluminària.

Els cables han d'entrar al cos de la lluminària pels punts previstos pel fabricant.

La làmpada ha de quedar allotjada al portalàmpades i fent contacte amb aquest.

Un cop instal·lat ha de ser possible el desmuntatge de les parts del llum que necessitin manteniment.

2.- CONDICIONS DEL PROCÉS D'EXECUCIÓ

CONDICIONS GENERALS:

La instal·lació elèctrica s'ha de fer sense tensió a la línia.

La col·locació i connexionat de la lluminària s'han de fer seguint les instruccions del fabricant.

Abans de començar els treballs de muntatge, es farà un replanteig previ que ha de ser aprovat per la DF.

S'ha de comprovar que les característiques tècniques de l'aparell corresponen a les especificades al projecte.

Tots els elements s'han d'inspeccionar abans de la seva col·locació.

La seva instal·lació no ha d'alterar les característiques de l'element.

Cal comprovar la idoneïtat de la tensió disponible amb la de l'equip de la lluminària.

Un cop instal·lat l'equip, es procedirà a la retirada de l'obra de tots els materials sobrants com ara embalatges, retalls de tubs, cables, etc.

3.- UNITAT I CRITERIS D'AMIDAMENT

Unitat de quantitat instal·lada, amidada segons les especificacions de la DT.

La instal·lació inclou la làmpada i el cablejat interior del llum.

En les instal·lacions que ho especifica, també inclou l'equip complet d'encesa.

4.- NORMATIVA DE COMPLIMENT OBLIGATORI

NORMATIVA GENERAL:

Real Decreto 842/2002 de 2 de agosto, por el que se aprueba el Reglamento Electrotécnico de Baja Tensión. REBT 2002

UNE-EN 60598-2-3:1997 Luminarias. Parte 2: Reglas particulares. Sección 3: Luminarias para alumbrado público.

UNE-EN 60598-2-4:1999 Luminarias. Parte 2: Requisitos particulares. Sección 4: Luminarias portátiles de uso general.

FFB1F425 TUB POLIETILÈ PE 100, DN=125MM, PN=10BAR, SÈRIE SDR 17, UNE-EN 12201-2, SOLDAT, DIFIC. MITJÀ, FONS RASA

PLEC

1.- DEFINICIÓ I CONDICIONS DE LES PARTIDES D'OBRA EXECUTADES

Canalitzacions amb tub de polietilè per a transport i distribució de fluids a pressió i la col·locació d'accessoris en canalitzacions soterrades amb unions soldades, col·locats superficialment o al fons de la rasa.

S'han considerat els tipus de material següents:

- Polietilè extruït de densitat alta per al transport d'aigua a pressió amb una temperatura de servei fins a 40°C
- Polietilè extruït de densitat baixa per al transport d'aigua a pressió amb una temperatura de servei fins a 40°C
- Polietilè extruït de densitat mitjana per al transport de combustibles gasosos a temperatures fins a 40°C

S'han considerat els graus de dificultat de muntatge per als tubs, següents:

- Grau baix, que correspon a una xarxa de trams llargs, amb pocs accessoris i situada en llocs fàcilment accessibles (muntants, instal·lacions d'hidrants, etc.).
- Grau mitjà, que correspon a una xarxa equilibrada en trams lineals i amb accessoris (distribucions d'aigua, gas, calefacció, etc.)
- Grau alt, que correspon a una xarxa amb predomini d'accessoris (sala de calderes, instal·lació de bombeig, etc.)

- Sense especificació del grau de dificultat que correspon a una xarxa on es poden donar trams lineals, equilibrats i amb predomini d'accessoris indistintament al llarg del seu recorregut (instal·lacions d'obres d'enginyeria civil, etc.)

S'han considerat els tipus d'unió següents:

- Soldada (per a tubs de polietilè de densitat alta i mitjana)
 - Connectada a pressió (per a tubs de polietilè de densitat alta i baixa i polietilè reticulat)
- L'execució de la unitat d'obra inclou les operacions següents:

Plec de condicions tècniques

- Comprovació i preparació del pla de suport (en canalitzacions per soterrar)
 - Replanteig de la conducció
 - Col·locació de l'element en la seva posició definitiva
 - Execució de totes les unions necessàries
 - Neteja de la canonada
 - Retirada de l'obra de retalls de tubs, materials per a junts, etc.
- No s'inclou, en les instal·lacions sense especificació del grau de dificultat, la col·locació d'accessoris. La variació del grau de dificultat en els diferents trams de la xarxa no permet fixar la repercussió d'accessoris; per això, la seva col·locació es considera una unitat d'obra diferent.

CONDICIONS GENERALS:

La posició ha de ser la reflectida a la DT o, en el seu defecte, la indicada per la DF. Els junts han de ser estancs a la pressió de prova, han de resistir els esforços mecànics i no han de produir alteracions apreciables en el règim hidràulic de la canonada.

L'assaig d'estanquitat ha d'estar fet segons la norma UNE-53-131.

Totes les unions, canvis de direcció i sortides de ramals s'han de fer únicament per mitjà dels accessoris normalitzats. Les unions s'han de fer amb accessoris que pressionin la cara exterior del tub o bé soldats per testa, segons sigui el tipus d'unió definit per a la canalització.

La canonada per a gas (densitat mitjana), no ha d'estar pròxima a conductes que transportin fluids a alta temperatura. S'ha de garantir que la canonada no superi una temperatura de 40°C.

El pas a través d'elements estructurals s'ha de fer amb passamurs i l'espai que quedi s'ha d'omplir amb material elàstic. Els passamurs han de sobresortir ≥ 3 mm del parament. Dins del passamurs no hi pot quedar cap accessori.

El tub de polietilè extruït es pot corbar en fred amb els següents radis de curvatura:

	Polietilè densitat alta	Polietilè densitat baixa i mitjana
A 0°C	$\leq 50 \times Dn$	$\leq 40 \times Dn$
A 20°C	$\leq 20 \times Dn$	$\leq 15 \times Dn$

Entre 0°C i 20°C el radi de curvatura pot determinar-se per interpolació lineal.

COL·LOCACIÓ SUPERFICIAL:

Els tubs han de ser accessibles. Les canonades s'han d'estendre perpendicularment o paral·lelament respecte a l'estructura de l'edifici. Les horitzontals han de passar preferentment a prop del paviment o del sostre.

Els dispositius de suport han d'estar situats de tal manera que garanteixin l'estabilitat i l'alineació del tub.

Sobre envans, els suports s'han de fixar amb tacs i visos, i a les parets, s'han d'encastar. Si l'abraçadora del suport és metàl·lica, entre ella i el tub s'ha d'interposar una anella elàstica.

Les canonades per a gas amb tub de densitat mitjana col·locades superficialment, s'han d'instal·lar dins d'una beina d'acer.

Donat l'elevat coeficient de dilatació lineal, cal que els punts singulars (suports, canvis de direcció, ramals, trams llargs, etc.), permetin al tub efectuar els moviments axials de dilatació.

La canonada no pot travessar xemeneies ni conductes.

Distància entre suports:

- Tub polietilè densitat alta:
- Trams verticals: $DN \times 20$ mm
- Trams horitzontals: $DN \times 15$ mm
- Tub polietilè densitat baixa:

DN (mm)	Trams verticals (mm)	Trams horitzontals (mm)
16	310	240
20	390	300
25	490	375
32	630	480
40	730	570
50	820	630
63	910	700

COL·LOCACIÓ SOTERRADA:

La fondària de la rasa ha de permetre que el tub descansi sobre un llit de sorra de riu. Pel seu damunt hi ha d'haver un reblert de terra ben piconada per tongades de 20 cm. Les primeres capes que envolten el tub cal piconar-les amb cura.

Gruix del llit de sorra:

- Polietilè extruït: ≥ 5 cm
 - Polietilè reticulat: ≥ 10 cm
- Gruix del reblert: (sense trànsit rodat):
- Polietilè extruït: ≥ 60 cm
 - Polietilè reticulat: ≥ 50 cm
- Gruix del reblert: (amb trànsit rodat): ≥ 80 cm

El tub s'ha de col·locar dins la rasa serpentejant lleugerament per a permetre les contraccions i dilatacions degudes a canvis de temperatura.

Per tal de contrarestar les reaccions axials que es produeixen en circular el fluid, els punts singulars (corbes, reduccions, etc.), han d'estar ancorades a daus massissos de formigó.

En cas de coincidència de canonades d'aigua potable i de sanejament, les d'aigua potable han de

Plec de condicions tècniques

passar per un pla superior a les de sanejament i han d'anar separades tangencialment 100 cm. Per damunt del tub s'ha de fer un reblert de terres compactades, que han de complir l'especificat en el seu plec de condicions.

2.- CONDICIONS DEL PROCÉS D'EXECUCIÓ

CONDICIONS GENERALS:

La descàrrega i manipulació dels elements s'ha de fer de forma que no rebin cops. Per a fer la unió dels tubs no s'han de forçar ni deformar els extrems. La unió entre els tubs i altres elements d'obra s'ha de fer garantint la no transmissió de càrregues, la impermeabilitat i l'adherència amb les parets. Cada cop que s'interromp el muntatge, cal tapar els extrems oberts. L'estesa del tub s'ha de fer desenrotllant tangencialment el rotlle, fent-lo rodar verticalment sobre el terreny. En les unions elàstiques l'extrem llis del tub s'ha de netejar i lubricar amb un lubricant autoritzat pel fabricant del tub, abans de fer la connexió. L'extrem del tub s'ha d'aixamfranar. Si s'ha de tallar un tub, cal fer-ho perpendicularment a l'eix i eliminar les rebaves. Si s'ha d'aplicar un accessori de compressió cal aixamfranar l'aresta exterior. El tub s'ha d'encaixar sense moviments de torsió. S'ha d'utilitzar un equip de soldadura que garanteixi l'alineació dels tubs i l'aplicació de la pressió adequada per a fer la unió. Un cop acabada la instal·lació s'ha de netejar interiorment i fer-hi passar aigua per arrossegat les brosses. En el cas que la canonada sigui per abastament d'aigua, cal fer un tractament de depuració bacteriològic després de rentar-la.

COL·LOCACIÓ SOTERRADA:

Abans de baixar els elements a la rasa la DF ha d'examinar-los, rebutjant els que presentin algun defecte. Abans de la col·locació dels elements cal comprovar que la rasant, l'amplària, la fondària i el nivell freàtic de la rasa corresponen als especificats en la DT. En cas contrari cal avisar la DF. El fons de la rasa ha d'estar net abans de baixar els elements. Si la canonada té un pendent > 10% s'ha de muntar en sentit ascendent. Si no es pot fer d'aquesta manera, cal fixar-la provisionalment per evitar el lliscament dels tubs. Els tubs s'han de calçar i colzar per a impedir el seu moviment. Col·locats els elements al fons de la rasa, s'ha de comprovar que el seu interior és lliure d'elements que puguin impedir el seu assentament o funcionament correctes (terres, pedres, eines de treball, etc.). Les canonades i les rases s'han de mantenir lliures d'aigua, esgotant amb bomba o deixant desguassos a l'excavació. No s'han de muntar trams de més de 100 m de llarg sense fer un reblert parcial de la rasa deixant els junts descoberts. Aquest reblert ha de complir les especificacions tècniques del reblert de la rasa. Un cop situada la canonada a la rasa, parcialment reblerta excepte a les unions, s'han de fer les proves de pressió interior i d'estanquitat segons la normativa vigent. No es pot procedir al reblert de les rases sense l'autorització expressa de la DF. Els daus d'ancoratge s'han de fer una vegada enllestida la instal·lació. S'han de col·locar de forma que els junts de les canonades i dels accessoris siguin accessibles per a la seva reparació.

3.- UNITAT I CRITERIS D'AMIDAMENT

TUBS:

m de llargària instal·lada, amidada segons les especificacions de la DT, entre els eixos dels elements o dels punts per connectar. Aquest criteri inclou les pèrdues de material per retalls i els empalmaments que s'hagin efectuat. En les instal·lacions amb grau de dificultat especificat, inclou, a més, la repercussió de les peces especials per col·locar.

COL·LOCACIÓ SOTERRADA:

No s'inclouen en aquest criteri els daus de formigó per a l'ancoratge dels tubs ni les brides metàl·liques per a la subjecció dels mateixos.

4.- NORMATIVA DE COMPLIMENT OBLIGATORI

La normativa ha de ser l'específica a l'ús a què es destina.

FJS1U050 BOCA REG SOTERRADA,45MM FOSA REVESTIDA EPOXI,SORTIDA ROSCA TIPUS REUS,MUNTADA A PERICÓ D...

PLEC

1.- DEFINICIÓ I CONDICIONS DE LES PARTIDES D'OBRA EXECUTADES

Elements de subministrament i distribució d'aigua, destinats a la connexió de mànigues de reg o localització puntual d'aspersors aeris acoblats a la rosca de la clau d'obertura.

L'execució de la unitat d'obra inclou les operacions següents:

- Col·locació i anivellament de la boca
- Neteja de rosques i d'interior de tubs
- Preparació de les unions
- Connexionat a la xarxa
- Prova de servei
- Col·locació de la tapa

Plec de condicions tècniques

CONDICIONS GENERALS:

La carcassa i la tapa de fosa han de quedar anivellades entre elles i respecte al paviment.

La sortida de la carcassa ha de ser roscada o tipus Racor Barcelona

En el cos ha d'estar gravada la pressió de treball.

Es col·locaran en derivació sobre la xarxa principal.

La xarxa en la que s'instal·li la boca ha de ser autònoma de les xarxes de goteig, aspersió i difusió.

La pressió de prova segons pressió nominal:

Pressió nominal (bar)	Pressió prova (bar)
10	≥ 15

Tant els junts de la vàlvula com les connexions amb la canonada, han de ser estanques a la pressió de treball.

La posició de la boca, ha de ser la reflectida per la DT o en el seu defecte, la indicada per la DF.

S'ha de deixar connectada a la xarxa en condicions de funcionament.

2.- CONDICIONS DEL PROCÉS D'EXECUCIÓ

Abans de la instal·lació de la boca, s'han de netejar l'interior dels tubs i els punts d'unió.

Les boques de reg no han d'estar separades entre elles més de 50 m de distància.

S'ubicaran fora de les zones verdes i el més aprop possible d'aquestes.

3.- UNITAT I CRITERIS D'AMIDAMENT

Unitat de quantitat instal·lada a l'obra segons les especificacions de la DT.

4.- NORMATIVA DE COMPLIMENT OBLIGATORI

No hi ha normativa de compliment obligatori.

FDKZHJB4 BASTIM.+TAPA FOS.DÚC.,P/PERICÓ SERV.,RECOLZADA,PAS ÚTIL 600X600MM,B125,COL.MORT.

PLEC

1.- DEFINICIÓ I CONDICIONS DE LES PARTIDES D'OBRA EXECUTADES

Subministrament i col·locació de bastiment i tapa per a pericó.

L'execució de la unitat d'obra inclou les operacions següents:

- Comprovació de la superfície de recolzament
- Col·locació del morter d'anivellament
- Col·locació del conjunt de bastiment i tapa, agafat amb morter

CONDICIONS GENERALS:

El bastiment col·locat ha de quedar ben assentat sobre les parets de l'element que s'ha de tapar, anivellades prèviament amb morter.

Ha de quedar sòlidament travat per una anella perimetral de morter.

L'anella no ha de provocar el trencament del paviment perimetral i no ha de sortir lateralment de les parets del pou.

La tapa ha de quedar recolzada a sobre del bastiment a tot el seu perímetre. No ha de tenir moviments que puguin provocar el seu trencament per impacte o bé produir sorolls.

Un cop col·locada la tapa, el dispositiu de fixació ha de garantir que només podrà ser retirada per personal autoritzat i que no podrà tenir desplaçaments accidentals.

Les tapes practicables, han d'obrir i tancar correctament.

La part superior del bastiment i la tapa ha de quedar al mateix pla que el paviment perimetral i mantenir el seu pendent.

Toleràncies d'execució:

- Nivell entre la tapa i el paviment: ± 2 mm
- Ajust lateral entre bastiment i tapa: ± 4 mm
- Nivell entre tapa i paviment: ± 5 mm

2.- CONDICIONS DEL PROCÉS D'EXECUCIÓ

El procés de col·locació no ha de produir desperfectes, ni ha de modificar les condicions exigides per al material.

3.- UNITAT I CRITERIS D'AMIDAMENT

Unitat mesurada segons les especificacions de la DT.

4.- NORMATIVA DE COMPLIMENT OBLIGATORI

* Orden de 6 de febrero de 1976 por la que se aprueba el Pliego de prescripciones técnicas generales para obras de carreteras y puentes (PG 3/75)

* Orden FOM/1382/2002 de 16 de mayo, por la que se actualizan determinados artículos del pliego de prescripciones técnicas generales para obras de carreteras y puentes relativos a la construcción de explanaciones, drenajes y cimentaciones.

FN11D329 VÀLVULA COMPORTA+ROSCA, DN= 5", PN=10BAR, BRONZE, MUNT. PERICÓ CANAL. SOT.

PLEC

1.- DEFINICIÓ I CONDICIONS DE LES PARTIDES D'OBRA EXECUTADES

Plec de condicions tècniques

Vàlvules de comporta manuals roscades o embridades, muntades.

S'han considerat els tipus de col·locació següents:

- Muntades superficialment
- Muntades en pericó de canalització soterrada

L'execució de la unitat d'obra inclou les operacions següents:

- Neteja de l'interior del tubs i de les unions
- Preparació de les unions amb els elements d'estanqueïtat
- Connexió de la vàlvula als tubs
- Prova de servei

CONDICIONS GENERALS:

El volant de la vàlvula ha de ser accessible.

Els eixos de la vàlvula i de la canonada han de quedar alineats.

Tant el premsaestopes de la vàlvula com les connexions amb la canonada han de ser estanques a la pressió de treball.

S'ha de deixar connectada a la xarxa corresponent, en condicions de funcionament.

La pressió exercida pel premsaestopes sobre l'eix d'accionament no ha d'impedir la maniobra del volant amb la mà.

La posició ha de ser la reflectida a la DT o, en el seu defecte, la indicada per la DF.

Toleràncies d'instal·lació:

- Posició: ± 30 mm

MUNTADES SUPERFICIALMENT:

L'eix d'accionament ha de quedar horitzontal, o en qualsevol posició radial per sobre del pla horitzontal.

La distància entre la vàlvula i la paret ha de ser la necessària perquè pugui girar el cos, un cop desmuntat l'eix d'accionament del sistema de tancament.

MUNTADES EN PERICÓ:

L'eix d'accionament ha de quedar vertical, amb el volant cap amunt, i ha de coincidir amb el centre del pericó.

La separació entre la vàlvula i el fons del pericó ha de ser la necessària perquè pugui girar el cos, un cop desmuntat l'eix d'accionament del sistema de tancament.

La distància entre la vàlvula i el fons del pericó ha de ser la necessària perquè es puguin col·locar i treure tots els cargols de les brides.

2.- CONDICIONS DEL PROCÉS D'EXECUCIÓ

L'estanqueïtat de les unions s'ha de realitzar mitjançant els junts adequats.

Abans de la instal·lació de la vàlvula s'han de netejar l'interior dels tubs i les rosques d'unió.

L'enroscada, en el seu cas, s'ha de fer sense forçar ni malmetre la rosca.

Els protectors de les rosques amb que van proveïdes les vàlvules només s'han de treure en el moment d'executar les unions.

3.- UNITAT I CRITERIS D'AMIDAMENT

Unitat de quantitat instal·lada, amidada segons les especificacions de la DT.

4.- NORMATIVA DE COMPLIMENT OBLIGATORI

La normativa ha de ser l'específica a l'ús a què es destina.

FM213628 HIDRANT SOTERRAT,1X100MM,CONNEX.D=4",MUNT.EXT.

PLEC

1.- DEFINICIÓ I CONDICIONS DE LES PARTIDES D'OBRA EXECUTADES

Hidrants.

S'han considerat els tipus següents:

- De columna seca
- De columna humida
- Soterrat en pericó

L'execució de la unitat d'obra inclou les operacions següents:

Hidrants de columna seca:

- Fixació de la columna a la base
- Connexió a la xarxa d'alimentació
- Recobriment de protecció de la part soterrada

Hidrants de columna humida:

- Fixació de la columna a la base.
- Connexió a la xarxa d'alimentació.

Hidrants soterrats en pericó:

- Fixació del conjunt al fons del pericó.
- Connexió a la xarxa d'alimentació.

CONDICIONS GENERALS:

La posició ha de ser la reflectida a la DT o, en el seu defecte, la indicada per la DF.

Toleràncies d'instal·lació:

- Posició: ± 30 mm
- Aplomat: ≤ 5 mm

HIDRANTS DE COLUMNA SECA:

La columna ha de quedar vertical i fixada sòlidament a la base.

Només ha de sobresortir del paviment el cos superior.

Plec de condicions tècniques

La part soterrada ha de quedar protegida de la corrosió amb pintures, cintes asfàltiques, etc., que han de complir les condicions fixades en el plec de condicions de la seva partida d'obra. El maniguet de ruptura de l'eix d'accionament de la vàlvula de tancament, ha de quedar dins de l'element intermedi.
El reblert immediat a la boca de buidatge cal que sigui porós, per a permetre l'absorció de l'aigua evacuada.

HIDRANTS DE COLUMNA HUMIDA:

La columna ha de quedar vertical i fixada sòlidament a la base.

HIDRANTS SOTERRATS EN PERICÓ:

L'eix d'enllaç ràpid ha de quedar vertical i encarat cap amunt. Tot el conjunt ha de quedar fixat sòlidament al fons del pericó, que ha de complir les condicions fixades en el plec de condicions de la seva partida d'obra.
La vàlvula de tancament i les unions han de ser estanques a la pressió de treball.
Ha d'anar connectat a la xarxa d'alimentació.
Les boques han de quedar tapades amb les tapes corresponents.

2.- CONDICIONS DEL PROCÉS D'EXECUCIÓ

No hi ha condicions específiques del procés d'instal·lació.

3.- UNITAT I CRITERIS D'AMIDAMENT

Unitat de quantitat instal·lada, amidada segons les especificacions de la DT.

4.- NORMATIVA DE COMPLIMENT OBLIGATORI

Real Decreto 1942/1993, de 5 de noviembre, por el que se aprueba el Reglamento de Instalaciones de Protección contra Incendios.

Resolució de 22 de març de 1995, de designació del laboratori general d'assaigs i investigacions com a organisme de control per la certificació de productes, d'acord amb el Reial Decret 1942/1993, que aprova el reglament CPI.

FFB19495 TUB POLIETILÈ PE 100, DN=63MM, PN=10BAR, SÈRIE SDR 17, UNE-EN 12201-2, CONNECT.PRESSIÓ, DIFIC.MITJÀ, D...

PLEC

1.- DEFINICIÓ I CONDICIONS DE LES PARTIDES D'OBRA EXECUTADES

Canalitzacions amb tub de polietilè per a transport i distribució de fluids a pressió i la col·locació d'accessoris en canalitzacions soterrades amb unions soldades, col·locats superficialment o al fons de la rasa.

S'han considerat els tipus de material següents:

- Polietilè extruït de densitat alta per al transport d'aigua a pressió amb una temperatura de servei fins a 40°C
- Polietilè extruït de densitat baixa per al transport d'aigua a pressió amb una temperatura de servei fins a 40°C
- Polietilè extruït de densitat mitjana per al transport de combustibles gasosos a temperatures fins a 40°C

S'han considerat els graus de dificultat de muntatge per als tubs, següents:

- Grau baix, que correspon a una xarxa de trams llargs, amb pocs accessoris i situada en llocs fàcilment accessibles (muntants, instal·lacions d'hidrants, etc.).
- Grau mitjà, que correspon a una xarxa equilibrada en trams lineals i amb accessoris (distribucions d'aigua, gas, calefacció, etc.)
- Grau alt, que correspon a una xarxa amb predomini d'accessoris (sala de calderes, instal·lació de bombeig, etc.)

- Sense especificació del grau de dificultat que correspon a una xarxa on es poden donar trams lineals, equilibrats i amb predomini d'accessoris indistintament al llarg del seu recorregut (instal·lacions d'obres d'enginyeria civil, etc.)

S'han considerat els tipus d'unió següents:

- Soldada (per a tubs de polietilè de densitat alta i mitjana)
- Connectada a pressió (per a tubs de polietilè de densitat alta i baixa i polietilè reticulat)

L'execució de la unitat d'obra inclou les operacions següents:

- Comprovació i preparació del pla de suport (en canalitzacions per soterrar)
- Replanteig de la conducció
- Col·locació de l'element en la seva posició definitiva
- Execució de totes les unions necessàries
- Neteja de la canonada
- Retirada de l'obra de retalls de tubs, materials per a junts, etc.

No s'inclou, en les instal·lacions sense especificació del grau de dificultat, la col·locació d'accessoris. La variació del grau de dificultat en els diferents trams de la xarxa no permet fixar la repercussió d'accessoris; per això, la seva col·locació es considera una unitat d'obra diferent.

CONDICIONS GENERALS:

La posició ha de ser la reflectida a la DT o, en el seu defecte, la indicada per la DF.

Els junts han de ser estancs a la pressió de prova, han de resistir els esforços mecànics i no han de produir alteracions apreciables en el règim hidràulic de la canonada.

L'assaig d'estanquitat ha d'estar fet segons la norma UNE-53-131.

Totes les unions, canvis de direcció i sortides de ramals s'han de fer únicament per mitjà dels accessoris normalitzats. Les unions s'han de fer amb accessoris que pressionin la cara exterior del tub o bé soldats per testa, segons sigui el tipus d'unió definit per a la canalització.

La canonada per a gas (densitat mitjana), no ha d'estar pròxima a conductes que transportin fluids a alta temperatura. S'ha de garantir que la canonada no superi una temperatura de 40°C.

Plec de condicions tècniques

El pas a través d'elements estructurals s'ha de fer amb passamurs i l'espai que quedi s'ha d'omplir amb material elàstic. Els passamurs han de sobresortir ≥ 3 mm del parament. Dins del passamurs no hi pot quedar cap accessori.

El tub de polietilè extruït es pot corbar en fred amb els següents radis de curvatura:

	Polietilè densitat alta	Polietilè densitat baixa i mitjana
A 0°C	$\leq 50 \times Dn$	$\leq 40 \times Dn$
A 20°C	$\leq 20 \times Dn$	$\leq 15 \times Dn$

Entre 0°C i 20°C el radi de curvatura pot determinar-se per interpolació lineal.

COL·LOCACIÓ SUPERFICIAL:

Els tubs han de ser accessibles. Les canonades s'han d'estendre perpendicularment o paral·lelament respecte a l'estructura de l'edifici. Les horitzontals han de passar preferentment a prop del paviment o del sostre.

Els dispositius de suport han d'estar situats de tal manera que garanteixin l'estabilitat i l'alineació del tub.

Sobre envans, els suports s'han de fixar amb tacs i visos, i a les parets, s'han d'encastar. Si l'abraçadora del suport és metàl·lica, entre ella i el tub s'ha d'interposar una anella elàstica.

Les canonades per a gas amb tub de densitat mitjana col·locades superficialment, s'han d'instal·lar dins d'una beina d'acer.

Donat l'elevat coeficient de dilatació lineal, cal que els punts singulars (suports, canvis de direcció, ramals, trams llargs, etc.), permetin al tub efectuar els moviments axials de dilatació.

La canonada no pot travessar xemeneies ni conductes.

Distància entre suports:

- Tub polietilè densitat alta:
- Trams verticals: DN x 20 mm
- Trams horitzontals: DN x 15 mm
- Tub polietilè densitat baixa:

DN (mm)	Trams verticals (mm)	Trams horitzontals (mm)
16	310	240
20	390	300
25	490	375
32	630	480
40	730	570
50	820	630
63	910	700

COL·LOCACIÓ SOTERRADA:

La fondària de la rasa ha de permetre que el tub descansi sobre un llit de sorra de riu. Pel seu damunt hi ha d'haver un reblert de terra ben piconada per tongades de 20 cm. Les primeres capes que envolten el tub cal piconar-les amb cura.

Gruix del llit de sorra:

- Polietilè extruït: ≥ 5 cm
- Polietilè reticulat: ≥ 10 cm
- Gruix del reblert: (sense trànsit rodat):
- Polietilè extruït: ≥ 60 cm
- Polietilè reticulat: ≥ 50 cm

Gruix del reblert: (amb trànsit rodat): ≥ 80 cm

El tub s'ha de col·locar dins la rasa serpentejant lleugerament per a permetre les contraccions i dilatacions degudes a canvis de temperatura.

Per tal de contrarestar les reaccions axials que es produeixen en circular el fluid, els punts singulars (corbes, reduccions, etc.), han d'estar ancorades a daus massissos de formigó.

En cas de coincidència de canonades d'aigua potable i de sanejament, les d'aigua potable han de passar per un pla superior a les de sanejament i han d'anar separades tangencialment 100 cm.

Per damunt del tub s'ha de fer un reblert de terres compactades, que han de complir l'especificat en el seu plec de condicions.

2.- CONDICIONS DEL PROCÉS D'EXECUCIÓ

CONDICIONS GENERALS:

La descàrrega i manipulació dels elements s'ha de fer de forma que no rebin cops.

Per a fer la unió dels tubs no s'han de forçar ni deformar els extrems.

La unió entre els tubs i altres elements d'obra s'ha de fer garantint la no transmissió de càrregues, la impermeabilitat i l'adherència amb les parets.

Cada cop que s'interromp el muntatge, cal tancar els extrems oberts.

L'estesa del tub s'ha de fer desenrotllant tangencialment el rotlle, fent-lo rodar verticalment sobre el terreny.

En les unions elàstiques l'extrem llis del tub s'ha de netejar i lubricar amb un lubricant autoritzat pel fabricant del tub, abans de fer la connexió.

L'extrem del tub s'ha d'aixamfranar.

Si s'ha de tallar un tub, cal fer-ho perpendicularment a l'eix i eliminar les rebaves.

Si s'ha d'aplicar un accessori de compressió cal aixamfranar l'aresta exterior.

El tub s'ha d'encaixar sense moviments de torsió.

S'ha d'utilitzar un equip de soldadura que garanteixi l'alineació dels tubs i l'aplicació de la

Plec de condicions tècniques

pressió adequada per a fer la unió.

Un cop acabada la instal·lació s'ha de netejar interiorment i fer-hi passar aigua per arrossegant les brosses.

En el cas que la canonada sigui per abastament d'aigua, cal fer un tractament de depuració bacteriològic després de rentar-la.

COL·LOCACIÓ SOTERRADA:

Abans de baixar els elements a la rasa la DF ha d'examinar-los, rebutjant els que presentin algun defecte.

Abans de la col·locació dels elements cal comprovar que la rasant, l'amplària, la fondària i el nivell freàtic de la rasa corresponen als especificats en la DT. En cas contrari cal avisar la DF.

El fons de la rasa ha d'estar net abans de baixar els elements.

Si la canonada té un pendent > 10% s'ha de muntar en sentit ascendent. Si no es pot fer d'aquesta manera, cal fixar-la provisionalment per evitar el lliscament dels tubs.

Els tubs s'han de calçar i colzar per a impedir el seu moviment.

Col·locats els elements al fons de la rasa, s'ha de comprovar que el seu interior és lliure d'elements que puguin impedir el seu assentament o funcionament correctes (terres, pedres, eines de treball, etc.).

Les canonades i les rases s'han de mantenir lliures d'aigua, esgotant amb bomba o deixant desguassos a l'excavació.

No s'han de muntar trams de més de 100 m de llarg sense fer un reblert parcial de la rasa deixant els junts descoberts. Aquest reblert ha de complir les especificacions tècniques del reblert de la rasa.

Un cop situada la canonada a la rasa, parcialment reblerta excepte a les unions, s'han de fer les proves de pressió interior i d'estanquitat segons la normativa vigent.

No es pot procedir al reblert de les rases sense l'autorització expressa de la DF.

Els daus d'ancoratge s'han de fer una vegada enllestida la instal·lació. S'han de col·locar de forma que els junts de les canonades i dels accessoris siguin accessibles per a la seva reparació.

3.- UNITAT I CRITERIS D'AMIDAMENT

TUBS:

m de llargària instal·lada, amidada segons les especificacions de la DT, entre els eixos dels elements o dels punts per connectar.

Aquest criteri inclou les pèrdues de material per retalls i els empalmaments que s'hagin efectuat.

En les instal·lacions amb grau de dificultat especificat, inclou, a més, la repercussió de les peces especials per col·locar.

COL·LOCACIÓ SOTERRADA:

No s'inclouen en aquest criteri els daus de formigó per a l'ancoratge dels tubs ni les brides metàl·liques per a la subjecció dels mateixos.

4.- NORMATIVA DE COMPLIMENT OBLIGATORI

La normativa ha de ser l'específica a l'ús a què es destina.

ED5A1300 DRENATGE TUB CIRC.RANUR.PVC D=110MM

PLEC

1.DEFINICIÓ I CONDICIONS DE LES PARTIDES D'OBRA EXECUTADES

DEFINICIÓ:

Subministrament i col·locació de tub circular ranurat de PVC per a la protecció de bunera en terrat de formigó lleuger d'argila expandida.

L'execució de la unitat d'obra inclou les operacions següents:

- Comprovació de la superfície de recolzament
- Col·locació del tub

CONDICIONS GENERALS:

El tub col·locat ha d'estar vertical i a la rasant prevista a la D.T.

El tub ha d'envoltar la bunera i ha de quedar concèntric amb aquesta.

El drenatge acabat ha de funcionar correctament.

2.CONDICIONS DEL PROCÉS D'EXECUCIÓ

No hi ha condicions específiques del procés constructiu.

3.UNITAT I CRITERIS D'AMIDAMENT

m de llargària amidada segons les especificacions de la D.T.

4.NORMATIVA DE COMPLIMENT OBLIGATORI

No hi ha normativa de compliment obligatori.

FJSBA110 ELECTROVÀLVULA P/REG,COS PVC,Q=0,50-34,0M3/H,P=1-10 BAR,SOLENOIDE 24V,PRESA 2",INSTAL·LADA

PLEC

1.- DEFINICIÓ I CONDICIONS DE LES PARTIDES D'OBRA EXECUTADES

Electrovàlvules reguladores de cabal roscades, muntades i connectades a la xarxa.

L'execució de la unitat d'obra inclou les operacions següents:

Plec de condicions tècniques

- Neteja de les rosques i de l'interior dels tubs
- Preparació de les unions
- Connexió a la xarxa hidràulica de la vàlvula
- Connexió a la xarxa elèctrica del solenoide
- Prova de servei

CONDICIONS GENERALS:

Els eixos de la vàlvula i de la canonada han de quedar alineats i en posició horitzontal.

La posició ha de ser la reflectida a la DT o, en el seu defecte, la indicada per la DF.

Es col·locarà en el pericó en que es conformi el by-pass conjuntament amb les claus de pas i accessoris corresponents.

Les unions entre l'aparell i la xarxa han de ser estanques a la pressió de treball.

L'aparell s'ha de deixar connectat a les xarxes hidràuliques i de control en condicions de funcionament.

Toleràncies d'instal·lació:

- Posició: ± 30 mm

2.- CONDICIONS DEL PROCÉS D'EXECUCIÓ

La unió roscada, en el seu cas, s'ha de fer sense forçar ni malmetre la rosca.

L'estanquitat de les unions roscades s'ha d'aconseguir amb els junts subministrats amb l'equip o bé amb sistemes aprovats pel fabricant.

Abans de la instal·lació de la vàlvula s'han de netejar l'interior dels tubs i les rosques d'unió.

Els protectors de les rosques amb que van proveïdes les vàlvules només s'han de treure en el moment d'executar les unions.

Les connexions elèctriques han de quedar protegides de la humitat.

3.- UNITAT I CRITERIS D'AMIDAMENT

Unitat de quantitat instal·lada, amidada segons les especificacions de la DT.

4.- NORMATIVA DE COMPLIMENT OBLIGATORI

No hi ha normativa de compliment obligatori.

UA400014 GOTEJADOR AUTONETEJANT, ANTIDRENANT I AUTOCOMPENSAT, AMB UN CABAL DE 8 L/H, INSERIT EN CAN...

PLEC

1.- DEFINICIÓ I CONDICIONS DE LES PARTIDES D'OBRA EXECUTADES

Elements emissors d'aigua de baix cabal, en zones enjardinades, acoblats o integrats en canonades soterrades, per configurar sistemes de reg localitzat.

S'han considerat els següents tipus:

- Comptagotes integrats
 - Comtagotes insertats (interlinea, autocompensants, etc.)
- L'execució de la unitat d'obra inclou les operacions següents:
- Col·locació dels emissors en el tub, en el seu cas
 - Col·locació del tub en la rasa
 - Preparació de les unions
 - Connexionat a la xarxa
 - Prova de servei

CONDICIONS GENERALS:

La col·locació de tubs i emissors, en el seu cas, es farà d'acord amb la DT i en el seu defecte, la indicada per la DF.

La instal·lació dels emissors estarà sempre precedida dels següents elements que estaran agrupats en pericó registrable: reductor de pressió, sistema de filtrat, vàlvula anti-retorn i vàlvula de pas.

Els emissors seran autonetejables.

2.- CONDICIONS DEL PROCÉS D'EXECUCIÓ

La descàrrega i manipulació dels tubs i els accessoris s'ha de fer de forma que no rebin cops.

Cada cop que s'interrompi el muntatge cal tapar els extrems oberts.

L'estesa del tub s'ha de fer desenrotllant tangencialment el rotlle, fent-lo rodar verticalment sobre el terreny.

L'extrem del tub s'ha de netejar i lubricar abans de fer la connexió.

L'extrem del tub s'ha d'aixamfranar.

En tallar el tub, cal fer-ho perpendicularment a l'eix i eliminar les rebaves. Si s'ha d'aplicar un accessori de compressió cal aixamfranar l'aresta exterior.

Per fer la unió dels tubs no s'han de forçar ni deformar els extrems.

No es pot procedir al reblert de les rases sense l'autorització expressa de la DF.

3.- UNITAT I CRITERIS D'AMIDAMENT

m de llargària instal·lada, amidada segons les especificacions de la DT.

Aquests criteris inclouen les pèrdues de material per retalls i els empalmaments que s'hagin efectuat.

Com són instal·lacions amb grau de dificultat mitjà s'inclou, a més, la repercussió de peces especials per col·locar.

4.- NORMATIVA DE COMPLIMENT OBLIGATORI

Plec de condicions tècniques

* UNE 68075:1986 Material de riego. Emisores. Requisitos y métodos de ensayo.

* UNE 68076:1989 Equipos para riego. Sistemas de Tuberías-Emisoras. Características generales y métodos de ensayo.

UA400016 PROGRAMADOR DE REG AUTÒNOM DE PILES, TIPUS TBOSS O WVC, AMB COMANDAMENT PER CONSOLA D'I...

PLEC

1.- DEFINICIÓ I CONDICIONS DE LES PARTIDES D'OBRA EXECUTADES

Programadors protegits amb caixa per instal·lacions de reg que governen l'obertura de les electrovàlvules possibilitant l'automatització de la mateixa.

S'han considerat els següents tipus:

- Programadors electrònics.
- Programadors autònoms.

L'execució de la unitat d'obra inclou les operacions següents:

- Col·locació i anivellació
- Connexionat a la xarxa en el seu cas

CONDICIONS GENERALS:

Cada element haurà de tenir una caixa de protecció estanca amb tancament de clau.

L'element serà de tipus professional i haurà d'estar homologat per Parcs i Jardins de Barcelona, Institut Municipal.

La caixa ha de quedar fixada sòlidament al parament o element fix en el que es col·loqui.

La caixa ha de quedar col·locada en un lloc de fàcil accés i que tingui suficient il·luminació.

La posició serà fixada a la DT

El programador, en el seu cas, quedarà connectat a la xarxa de subministrament elèctric de titularitat pública, segons Reglament Electrotècnic de Baixa Tensió.

Es comprovarà el funcionament del programador i es farà una inspecció ocular per detectar possibles defectes de fabricació, transport o manipulació.

Ha d'estar instal·lat el programa que ha d'executar.

Ha d'estar feta la prova de servei.

Toleràncies d'instal·lació:

- Posició: ± 20 mm
- Nivell: ± 2 mm

2.- CONDICIONS DEL PROCÉS D'EXECUCIÓ

Tots els elements s'han d'inspeccionar abans de la seva col·locació.

La seva instal·lació no ha d'alterar les característiques de l'element.

Cal comprovar la idoneïtat de la tensió disponible.

S'ha de comprovar que les característiques tècniques de l'aparell corresponen a les especificades al projecte.

La connexió amb la xarxa elèctrica es farà un cop tallat el corresponent subministrament.

Un cop instal·lat l'equip, es procedirà a la retirada de l'obra de tots els materials sobrants com ara embalatges, retalls de cables elèctrics, etc.

3.- UNITAT I CRITERIS D'AMIDAMENT

Unitat d'amidament de l'element necessària subministrada a l'obra.

4.- NORMATIVA DE COMPLIMENT OBLIGATORI

No hi ha normativa de compliment obligatori.

GG21RK1G TUB RÍGID PVC, DN=110MM, IMPACTE=12J, RESIST. COMPRESS.=250N, G=1,8MM, UNIÓ ENCOLADA+CANAL.SOT.

PLEC

1. DEFINICIÓ I CONDICIONS DE LES PARTIDES D'OBRA EXECUTADES

DEFINICIÓ:

Tub rígid no metàl·lic de fins a 160 mm de diàmetre nominal, connectat a roscat o endollat.

S'han considerat els tipus de col·locació següents:

- Muntat com a canalització soterrada
- Muntat superficialment

L'execució de la unitat d'obra inclou les operacions següents:

- Replanteig del traçat del tub
- Estesa, fixació i curvat
- Preparació dels extrems dels tubs i execució de les unions entre trams i amb els accessoris
- Comprovació de la unitat d'obra
- Retirada de la obra de les restes d'embalatges, retalls de tubs, etc.

CONDICIONS GENERALS:

Els canvis de direcció s'han de fer mitjançant corbes d'acoblament, escalfant-les lleugerament, sense que es produeixin canvis sensibles a la secció.

Quan les unions són roscades, han d'estar fetes amb maniguets amb rosca.

Quan les unions són endollades s'han de fer amb maniguets llisos.

Toleràncies d'instal·lació:

- Posició: ± 20 mm
- Alineació: $\pm 2\%$, ≤ 20 mm/total

CANALITZACIÓ SOTERRADA:

El tub ha de quedar instal·lat al fons de rases obertes que després s'han de reblir.

Les unions s'han de fer mitjançant connexió a pressió.

Les unions que no puguin anar directament connectades s'han de fer amb maniguets aïllants.

L'estanqueïtat dels junts s'ha d'aconseguir amb cinta aïllant i resistent a la humitat.

Plec de condicions tècniques

Cada tub ha de protegir un sol cable o un conjunt de cables unipolars que constitueixin un mateix sistema.

El tub ha de quedar envoltat de sorra o terra garbellada. Aquestes han de complir les especificacions fixades al seu plec de condicions.

Sobre la canalització s'ha de col·locar una capa o una coberta d'avís, de protecció mecànica (maons, plaques de formigó, etc.).

El radi de curvatura ha d'estar dintre dels límits marcats pel fabricant.

Fondària de les rases: ≥ 40 cm

Distància a línies telefòniques, tubs de sanejament, aigua i gasos: ≥ 20 cm

Distància entre el tub i la capa de protecció: ≥ 10 cm

COL.LOCAT SUPERFICIALMENT:

Han de quedar fixades al suport per mitjà de brides o abraçadores protegides contra la corrosió i sòlidament subjectes.

Distància entre les fixacions:

- Trams horitzontals: ≤ 60 cm

- Trams verticals: ≤ 80 cm

Distància a línies telefòniques, tubs de sanejament, aigua i gasos: ≥ 25 cm

Distància entre registres: ≤ 1500 cm

Nombre de corbes de 90° entre dos registres consecutius: ≤ 3

Penetració del tub dins les caixes: 1 cm

Toleràncies d'instal·lació:

- Distància de la grapa al vèrtex de l'angle en els canvis de direcció: ± 5 mm

- Penetració del tub dins les caixes: ± 2 mm

2.CONDICIONS DEL PROCÉS D'EXECUCIÓ

Abans de començar els treballs de muntatge es farà un replanteig previ que serà aprovat per la D.F.

Les unions s'han de fer amb els accessoris subministrats pel fabricant o expressament aprovats per aquest. Els accessoris d'unió i en general tots els accessoris que intervenen en la canalització han de ser els adequats al tipus i característiques del tub a col·locar.

S'ha de comprovar que les característiques del producte a col·locar corresponen a les especificades a la D.T. del projecte.

Els tubs s'han d'inspeccionar abans de la seva col·locació.

La seva instal·lació no n'ha d'alterar les característiques.

Un cop acabades les tasques de muntatge, es procedirà a la retirada de l'obra de les restes d'emballatges, retalls de tubs, etc.

3.UNITAT I CRITERIS D'AMIDAMENT

m de llargària instal·lada, amidada segons les especificacions de la D.T., entre els eixos dels elements o dels punts per connectar.

Aquest criteri inclou les pèrdues de material com a conseqüència dels retalls.

La instal·lació inclou els accessoris i les fixacions.

4.NORMATIVA DE COMPLIMENT OBLIGATORI

REBT 2002 Real Decreto 842/2002 de 2 de agosto, por el que se aprueba el Reglamento Electrotécnico de Baja Tensión.

UNE-EN 50086-1:1995 Sistemas de tubos para instalaciones eléctricas. Parte 1: Requisitos generales.

UNE-EN 50086-2-1:1997 Sistemas de tubos para instalaciones eléctricas. Parte 2-1: Requisitos particulares para sistemas de tubos rígidos.

UNE-EN 50086-2-2:1997 Sistemas de tubos para instalaciones eléctricas. Parte 2-1: Requisitos particulares para sistemas de tubos curvables.

UNE-EN 50086-2-4:1995 Sistemas de tubos para instalaciones eléctricas. Parte 2-4: Requisitos particulares para sistemas de tubos enterrados.

UA300024 RECOBRIMENT EXT.P/CANAL.TUB PVC.D20CM,45X40CM HM-20/P/20/I

PLEC

1.DEFINICIÓ I CONDICIONS DE LES PARTIDES D'OBRA EXECUTADES

DEFINICIÓ:

Recobriments exterior amb formigó per a la protecció de tubs de PVC.

L'execució de la unitat d'obra inclou les operacions següents:

- Preparació de la superfície del tub
- Col·locació del formigó de protecció
- Cura del formigó de protecció

CONDICIONS GENERALS:

El recobriments acabat ha de tenir un gruix uniforme i ha de cobrir totalment la superfície exterior dels tubs.

No ha de tenir discontinuïtats, esquerdes o defectes, com és ara disgregacions o buits.

Resistència característica estimada del formigó al cap de 28 dies (Fest): $\geq 0,9 \times F_{ck}$

Toleràncies d'execució:

- Gruix: $\pm 5\%$

2.CONDICIONS DEL PROCÉS D'EXECUCIÓ

Abans de l'aplicació del recobriments, s'ha de sanejar la superfície. Aquesta superfície no ha de tenir pols, greixos, etc.

S'ha de treballar a una temperatura ambient que oscil·li entre els 5°C i els 40°C , sense pluja.

Plec de condicions tècniques

El formigó s'ha de col·locar a l'obra abans que comenci a adormir-se.

3.UNITAT I CRITERIS D'AMIDAMENT

m de llargària instal·lada, amidada segons les especificacions de la D.T., entre els eixos dels elements o dels punts per connectar.
S'inclou dins d'aquest criteri el treball de preparació de la superfície a cobrir.

4.NORMATIVA DE COMPLIMENT OBLIGATORI

EHE "Instrucción de Hormigón Estructural"

UA300025 PERICÓ 80X70X82CM,G= 15CM,HM-20/P/20/ SOLERA MAÓ,S/LLIT SORRA

PLEC

1.DEFINICIÓ I CONDICIONS DE LES PARTIDES D'OBRA EXECUTADES

DEFINICIÓ:

Pericó de paret de formigó sobre solera de maó calat col·locat sobre llit de sorra.
L'execució de la unitat d'obra inclou les operacions següents:

- Preparació del llit amb sorra compactada
- Col·locació de la solera de maons calats
- Formació de les parets de formigó, encofrat i desencofrat, previsió de passos de tubs, etc.
- Preparació per a la col·locació del marc de la tapa

CONDICIONS GENERALS:

La solera ha de quedar plana, anivellada i a la fondària prevista a la D.T.

Les parets han de quedar planes, aplomades i a escaire.

Els orificis d'entrada i sortida de la conducció han de quedar preparats.

El nivell del coronament ha de permetre la col·locació del bastiment i la tapa enrasats amb el paviment.

Resistència característica estimada del formigó (Fest): $\geq 0,9 F_{ck}$

(Fck = Resistència de projecte del formigó a compressió)

Toleràncies d'execució:

- Nivell de la solera: ± 20 mm
- Aplomat de les parets: ± 5 mm
- Dimensions interiors: $\pm 1\%$ dimensió nominal
- Gruix de la paret: $\pm 1\%$ gruix nominal

2.CONDICIONS DEL PROCÉS D'EXECUCIÓ

El procés de col·locació no ha de produir desperfectes, ni ha de modificar les condicions exigides per al material.

La temperatura ambient per a formigonar ha d'estar entre 5°C i 40°C.

El formigó s'ha de posar a l'obra abans que s'iniciï el seu adormiment. L'abocada s'ha de fer de manera que no es produeixin disgregacions.

3.UNITAT I CRITERIS D'AMIDAMENT

Unitat mesurada segons les especificacions de la D.T.

4.NORMATIVA DE COMPLIMENT OBLIGATORI

EHE "Instrucción de Hormigón Estructural"

E612B51K PARET TANC.RECOLZADA,14CM,MAÓ CALAT,29X14X10CM,P/REVESTIR,COL.MORTER 1:2:10

PLEC

1.DEFINICIÓ I CONDICIONS DE LES PARTIDES D'OBRA EXECUTADES

DEFINICIÓ:

Formació de paret de tancament o divisòria, amb peces per a revestir o d'una o dues cares vistes, col·locades amb morter.

S'han considerat els elements següents:

- Peces ceràmiques
- Maons de morter de ciment

S'han considerat els tipus següents:

- Paret de tancament recolzada
- Paret de tancament passant
- Paret divisòria

L'execució de la unitat d'obra inclou les operacions següents:

- Replanteig
- Col·locació de les mires en les cantonades i estesa del fil entre mires
- Col·locació de les peces
- Repàs dels junts i neteja del parament

CONDICIONS GENERALS:

La paret ha de ser no estructural.

Ha de ser estable, plana i aplomada.

Les peces han d'estar col·locades a trencajunt i les filades han de ser horitzontals.

Les parets deixades vistes han de tenir una coloració uniforme, si la D.F. no fixa cap altra condició.

Els maons ceràmics han de cavalcar, com a mínim, 1/4 del seu llarg menys un junt.

Les obertures han de portar una llinda resistent.

Els junts han de ser plens i sense rebaves.

Plec de condicions tècniques

En les parets exteriors que quedin vistes, els junts horitzontals han d'estar matats per la part superior, si la D.F. no fixa altres condicions.

Ha d'estar travada, excepte la paret passant, en els acords amb altres parets. Sempre que la modulació ho permeti, aquesta travada ha de ser per filades alternatives.

En les parets de totxana, no hi ha d'haver forats de les peces oberts a l'exterior. Els punts singulars (cantonades, brancals, traves, etc.), han d'estar formats amb maó calat de la mateixa modulació.

En els acords amb un sostre o amb qualsevol altre element estructural superior, cal que hi hagi un espai de 2 cm entre l'última filada i aquell element. Aquest espai s'ha d'haver reblert amb morter, un cop l'estructura hagi adoptat les deformacions previstes, i mai abans de 24 h d'haver fet la paret.

Si hi ha regates, cal que siguin fetes amb màquina.

Regates:

- Pendent: $\geq 70^\circ$
- Fondària: $\leq 1/6$ de l'amplària de la paret

Toleràncies d'execució:

- Replanteig d'eixos:
- Parcial: ± 10 mm
- Extrems: ± 20 mm
- Alçària: ± 15 mm/3 m, ± 25 mm/total
- Aplomat: ± 10 mm/3 m, ± 30 mm/total
- Gruix dels junts: ± 2 mm
- Distància entre l'última filada i el sostre: ± 5 mm

PARET DE CERÀMICA

Gruix dels junts:

Acabat de la paret	Gruix dels junts (cm)
Vista	1
Per a revestir	1,2

Toleràncies d'execució:

- Planor i horitzontalitat de les filades:

Acabat de la paret	Planor	Horitzontalitat de les filades	
Vista	± 5 mm/2 m	± 2 mm/m	± 15 mm/total
Per revestir	± 10 mm/2 m	± 3 mm/m	± 15 mm/total

PARET DE MAONS DE MORTER DE CIMENT:

A totes les singularitats, els junts han de coincidir amb el modulats general.

Gruix dels junts: 0,5 - 1 cm

Toleràncies d'execució:

- Planor: ± 5 mm/2 m
- Horitzontalitat de les filades: ± 2 mm/m, ± 15 mm/total

PARET DE TANCAMENT PASSANT:

Ha d'estar ancorada a la paret de suport amb connectors que han de complir les especificacions fixades al seu plec de condicions.

Cal que estigui recolzada sobre un element resistent cada dues plantes o a 800 cm d'alçària, com a màxim, si la D.F. no fixa cap altra condició.

2.CONDICIONS DEL PROCÉS D'EXECUCIÓ

S'ha de treballar a una temperatura ambient que oscil·li entre els 5°C i els 40°C i sense pluges si la paret és exterior. Si es sobrepassen aquests límits, s'ha de revisar l'obra executada 48 h abans i s'han d'enderrocar les parts afectades.

Si la paret és exterior i el vent superior a 50 km/h, s'han de suspendre els treballs i assegurar les parts que s'han fet.

L'obra s'ha d'aixecar, si és possible, per filades senceres.

Les peces s'han de col·locar enllardades i s'han d'assentar sobre un llit de morter.

PARET DE CERÀMICA:

Les peces per col·locar han de tenir la humitat necessària per tal que no absorbeixin ni cedeixin aigua al morter.

PARET DE MAONS DE MORTER DE CIMENT:

S'ha d'humitejar el maó per a col·locar només a la zona dels junts. Si el maó conté additiu hidrofugant no s'ha d'humitejar.

3.UNITAT I CRITERIS D'AMIDAMENT

PARET DE CERÀMICA:

m³ de volum amidat segons les especificacions de la D.T.

Amb deducció del volum corresponent a obertures, d'acord amb els criteris següents:

- Obertures $\leq 2,00$ m²: No es dedueixen
- Obertures $> 2,00$ m² i $\leq 4,00$ m²: Es dedueixen el 50%
- Obertures $> 4,00$ m²: Es dedueixen el 100%

Aquests criteris inclouen la col·locació dels elements que configuren l'obertura, com és ara bastiments, excepte en el cas de forats de més de 4,00 m² en què aquesta col·locació es compta a part.

Plec de condicions tècniques

PARET DE MAONS DE MORTER DE CIMENT:

m2 de superfície amidada segons les especificacions de la D.T.

Amb deducció de la superfície corresponent a obertures, d'acord amb els criteris següents:

- Obertures $\leq 2,00$ m2: No es dedueixen
- Obertures $> 2,00$ m2 i $\leq 4,00$ m2: Es dedueixen el 50%
- Obertures $> 4,00$ m2: Es dedueixen el 100%

Aquests criteris inclouen la col·locació dels elements que configuren l'obertura, com és ara bastiments, excepte en el cas de forats de més de 4,00 m2 en què aquesta col·locació es compta a part.

4.NORMATIVA DE COMPLIMENT OBLIGATORI

No hi ha normativa de compliment obligatori.

E81121D2 ARREBOSSAT BONA VISTA,VERT.INT., H<3M,MORTER CIMENT 1:6,REMOLINAT

PLEC

1.DEFINICIÓ I CONDICIONS DE LES PARTIDES D'OBRA EXECUTADES

DEFINICIÓ:

Arrebossats realitzats amb morter de ciment, morter de calç, morter mixt o morter porós drenant, aplicats en paraments horitzontals o verticals, interiors o exteriors i formació d'arestes amb morter de ciment mixt o pasta de ciment ràpid.

S'han considerat els tipus següents:

- Arrebossat esquerdejat
- Arrebossat a bona vista
- Arrebossat reglejat
- Formació d'arestes

L'execució de la unitat d'obra inclou les operacions següents:

Arrebossat esquerdejat:

- Neteja i preparació de la superfície de suport
- Aplicació del revestiment
- Cura del morter

Arrebossat a bona vista o arrebossat reglejat:

- Neteja i preparació de la superfície de suport
- Execució de les mestres
- Aplicació del revestiment
- Acabat de la superfície
- Cura del morter
- Repassos i neteja final

Formació d'aresta:

- Neteja i preparació de la superfície de suport
- Execució de l'aresta
- Cura del morter

ARREBOSSAT:

Ha de quedar ben adherit al suport.

S'han de respectar els junts estructurals.

Quan l'acabat és deixat de regle, esquitxat o remolinat sense lliscar, a l'arrebossat acabat no hi ha d'haver esquerdes i ha de tenir una textura uniforme.

Quan l'acabat és remolinat i lliscat, a l'arrebossat acabat no hi ha d'haver pols, ni fissures, forats o d'altres defectes.

Gruix de la capa:

- Arrebossat esquerdejat: $\leq 1,8$ cm
- Arrebossat reglejat o a bona vista: 1,1 cm
- Arrebossat amb morter porós drenant: 2 a 4 cm

Arrebossat reglejat:

- Distància entre mestres: ≤ 150 cm

Toleràncies d'execució per l'arrebossat:

Tipus arrebossat	Planor (mm/m)	Aplomat a cada planta en parament vertical (mm)	Nivell previst en parament horitzontal (mm)
Esquerdejat	± 10	-	-
A bona vista	± 5	± 10	± 10
Reglejat	± 3	± 5	± 5

Toleràncies quan l'arrebossat és a bona vista o reglejat:

- Gruix de l'arrebossat: ± 2 mm

FORMACIÓ D'ARESTA:

Ha de ser recta i contínua.

Ha de quedar horitzontal o ben aplomada.

Toleràncies d'execució:

- Horitzontalitat o aplomat: ± 2 mm/m, ± 5 mm/total

2.CONDICIONS DEL PROCÉS D'EXECUCIÓ

CONDICIONS GENERALS:

S'han d'aturar els treballs quan la temperatura sobrepassi els límits de 5°C i 35°C, la velocitat del vent sigui superior a 50 km/h o plogui. Si, un cop executat el treball, es donen aquestes condicions, s'ha de revisar la feina feta i s'han de refer les parts afectades.

Plec de condicions tècniques

Per a iniciar-ne l'execució en els paraments interiors cal que la coberta s'hagi acabat, per als paraments situats a l'exterior cal, a més, que funcioni l'evacuació d'aigües.
S'han d'evitar cops i vibracions que puguin afectar el material durant l'adormiment.

ARREBOSSAT:

S'han de col·locar tots els elements que hagin d'anar fixats als paraments i no dificultin l'execució del revestiment.

Els paraments d'aplicació han d'estar sanejats, nets i humits. Si cal, es poden repicar abans.

Quan l'arrebossat és esquerdejat, s'ha d'aplicar llançant amb força el morter contra els paraments.

Quan l'arrebossat és a bona vista, s'han de fer mestres amb el mateix morter a les cantonades i als racons.

Quan l'arrebossat és reglejat, s'han de fer mestres amb el mateix morter, als paraments, cantonades, racons i voltants d'obertures. Les arestes i les mestres han d'estar ben aplomades.

Quan l'arrebossat és esquitxat, s'ha d'aplicar en dues capes: la primera prement amb força sobre els paraments i la segona esquitxada sobre l'anterior.

Quan l'acabat és deixat de regle o remolinat, s'ha d'aplicar prement amb força sobre els paraments.

El lliscat s'ha d'aplicar quan encara estigui humida la capa d'arrebossat.

Durant l'adormiment s'ha d'humitejar la superfície del morter.

Per a fer assecatges artificials es requereix l'autorització explícita de la D.F.

No s'han de fixar elements sobre l'arrebossat fins que hagin passat set dies, com a mínim, o s'hagi adormit.

3.UNITAT I CRITERIS D'AMIDAMENT

ARREBOSSAT:

m² de superfície amidada segons les especificacions de la D.T.

Amb deducció de la superfície corresponent a obertures d'acord amb els criteris següents:

En paraments verticals:

- Obertures <= 2,00: No es dedueixen
- Obertures > 2,00 m² i <= 4,00 m²: Es dedueix el 50%
- Obertures > 4,00 m²: Es dedueix el 100%

En paraments horitzontals:

- Obertures <= 1,00 m²: No es dedueixen
- Obertures > 1,00 m²: Es dedueix el 100%

Aquests criteris inclouen la neteja dels elements que configuren les obertures, com és ara bastiments que s'hagin embrutat.

FORMACIÓ D'ARESTA:

m de llargària amidada segons les especificacions de la D.T.

4.NORMATIVA DE COMPLIMENT OBLIGATORI

No hi ha normativa de compliment obligatori.

UA300027 BASTIMENT+TAPA P/PERICÓ SERV.,FOSA GRISA 940X840X70MM,COL.MORT.1:4

PLEC

1.DEFINICIÓ I CONDICIONS DE LES PARTIDES D'OBRA EXECUTADES

DEFINICIÓ:

Subministrament i col·locació de bastiment i tapa per a pericó.

L'execució de la unitat d'obra inclou les operacions següents:

- Comprovació de la superfície de recolzament
- Col·locació del morter d'anivellament
- Col·locació del conjunt de bastiment i tapa, agafat amb morter

CONDICIONS GENERALS:

El bastiment col·locat ha de quedar ben assentat sobre les parets del pericó anivellades prèviament amb morter.

Ha de quedar sòlidament travat per una anella perimetral de morter.

La tapa ha de quedar recolzada a sobre del bastiment a tot el seu perímetre. No ha de tenir moviments que puguin provocar el seu trencament per impacte o bé produir sorolls.

La part superior del bastiment i la tapa ha de quedar al mateix pla que el paviment perimetral i mantenir el seu pendent.

Toleràncies d'execució:

- Nivell entre la tapa i el paviment: ± 2 mm

2.CONDICIONS DEL PROCÉS D'EXECUCIÓ

El procés de col·locació no ha de produir desperfectes, ni ha de modificar les condicions exigides per al material.

3.UNITAT I CRITERIS D'AMIDAMENT

Unitat mesurada segons les especificacions de la D.T.

4.NORMATIVA DE COMPLIMENT OBLIGATORI

No hi ha normativa de compliment obligatori.

UA300026 PERICÓ 109X90X100CM,G= 15CM,HM-20/P/20/I SOLERA MAÓ,S/LLIT SORRA

Plec de condicions tècniques

PLEC

1.DEFINICIÓ I CONDICIONS DE LES PARTIDES D'OBRA EXECUTADES

DEFINICIÓ:

Pericó de paret de formigó sobre solera de maó calat col.locat sobre llit de sorra.

L'execució de la unitat d'obra inclou les operacions següents:

- Preparació del llit amb sorra compactada
- Col.locació de la solera de maons calats
- Formació de les parets de formigó, encofrat i desencofrat, previsió de passos de tubs, etc.
- Preparació per a la col.locació del marc de la tapa

CONDICIONS GENERALS:

La solera ha de quedar plana, anivellada i a la fondària prevista a la D.T.

Les parets han de quedar planes, aplomades i a escaire.

Els orificis d'entrada i sortida de la conducció han de quedar preparats.

El nivell del coronament ha de permetre la col.locació del bastiment i la tapa enrasats amb el paviment.

Resistència característica estimada del formigó (Fest): $\geq 0,9 F_{ck}$

(Fck = Resistència de projecte del formigó a compressió)

Toleràncies d'execució:

- Nivell de la solera: ± 20 mm
- Aplomat de les parets: ± 5 mm
- Dimensions interiors: $\pm 1\%$ dimensió nominal
- Gruix de la paret: $\pm 1\%$ gruix nominal

2.CONDICIONS DEL PROCÉS D'EXECUCIÓ

El procés de col.locació no ha de produir desperfectes, ni ha de modificar les condicions exigides per al material.

La temperatura ambient per a formigonar ha d'estar entre 5°C i 40°C.

El formigó s'ha de posar a l'obra abans que s'iniciï el seu adormiment. L'abocada s'ha de fer de manera que no es produeixin disgregacions.

3.UNITAT I CRITERIS D'AMIDAMENT

Unitat mesurada segons les especificacions de la D.T.

4.NORMATIVA DE COMPLIMENT OBLIGATORI

EHE "Instrucción de Hormigón Estructural"

UA300028 BASTIMENT+TAPA P/PERICÓ SERV.,FOSA GRISA 1250X1060X80MM,COL.MORT.1:4

PLEC

1.DEFINICIÓ I CONDICIONS DE LES PARTIDES D'OBRA EXECUTADES

DEFINICIÓ:

Subministrament i col.locació de bastiment i tapa per a pericó.

L'execució de la unitat d'obra inclou les operacions següents:

- Comprovació de la superfície de recolzament
- Col.locació del morter d'anivellament
- Col.locació del conjunt de bastiment i tapa, agafat amb morter

CONDICIONS GENERALS:

El bastiment col.locat ha de quedar ben assentat sobre les parets del pericó anivellades prèviament amb morter.

Ha de quedar sòlidament travat per una anella perimetral de morter.

La tapa ha de quedar recolzada a sobre del bastiment a tot el seu perímetre. No ha de tenir moviments que puguin provocar el seu trencament per impacte o bé produir sorolls.

La part superior del bastiment i la tapa ha de quedar al mateix pla que el paviment perimetral i mantenir el seu pendent.

Toleràncies d'execució:

- Nivell entre la tapa i el paviment: ± 2 mm

2.CONDICIONS DEL PROCÉS D'EXECUCIÓ

El procés de col.locació no ha de produir desperfectes, ni ha de modificar les condicions exigides per al material.

3.UNITAT I CRITERIS D'AMIDAMENT

Unitat mesurada segons les especificacions de la D.T.

4.NORMATIVA DE COMPLIMENT OBLIGATORI

No hi ha normativa de compliment obligatori.

FBB11111 PLACA LÀM.REFLECT.NIVELL 1 INTENS. TRIANGULAR,COSTAT=70CM,FIX.MECÀNICAMENT

PLEC

1.DEFINICIÓ I CONDICIONS DE LES PARTIDES D'OBRA EXECUTADES

DEFINICIÓ:

Elements per a senyalització vertical de vials fixats al seu suport.

Plec de condicions tècniques

S'han considerat els elements següents:

- Plaques amb senyals de perill, preceptives i de regulació
- Plaques amb senyals d'informació
- Plaques complementàries dels senyals, fixades al senyal principal
- Caixetins de ruta
- Rètols

S'han considerat els llocs de col·locació següents:

- Vials públics
- Vials d'ús privat

L'execució de la unitat d'obra inclou les operacions següents:

- Replanteig
- Fixació del senyal al suport
- Comprovació de la visibilitat del senyal
- Correcció de la posició si fos necessària

CONDICIONS GENERALS:

L'element ha d'estar fixat al suport, a la posició indicada a la D.T., amb les modificacions introduïdes al replanteig previ, aprovades per la D.F.

Ha de resistir un esforç de 100 kp aplicats al seu centre de gravetat, sense que es produeixin variacions de la seva orientació.

S'ha de situar en un pla vertical, perpendicular a l'eix de la calçada.

Toleràncies d'execució:

- Verticalitat: $\pm 1^\circ$

VIALS PÚBLICS:

Ha de ser visible des d'una distància de 70 m o des de la zona de parada d'un automòbil, tot i que hi hagi un camió situat per davant a 25 m.

Aquesta visibilitat s'ha de mantenir de nit, amb les llums curtes.

Distància a la calçada: ≥ 50 cm

PLAQUES AMB SENYALS DE PERILL, PRECEPTIVES, DE REGULACIÓ I D'INFORMACIÓ I RÈTOLS:

La distància al pla del paviment ha de ser ≥ 1 m, mesurat per la part més baixa de l'indicador.

2.CONDICIONS DEL PROCÉS D'EXECUCIÓ

No s'han de produir danys a la pintura, ni bonys a la planxa durant el procés de fixació.

No s'ha de foradar la planxa per fixar-la. S'han d'utilitzar els forats existents.

Els elements auxiliars de fixació han de complir les característiques indicades en les normes UNE 135-312 i UNE 135-314.

3.UNITAT I CRITERIS D'AMIDAMENT

PLAQUES AMB SENYALS DE PERILL, PRECEPTIVES, DE REGULACIÓ, D'INFORMACIÓ I COMPLEMENTÀRIES, I CAIXETINS DE RUTA:

Unitat de quantitat realment col·locada a l'obra segons les especificacions de la D.T., i aprovada per la D.F.

RÈTOLS:

m² de superfície amidada segons les especificacions de la D.T.

4.NORMATIVA DE COMPLIMENT OBLIGATORI

VIALS PÚBLICS:

* PG 3/75 "Pliego de Prescripciones Técnicas Generales para Obras de Carreteras y Puentes." Amb les esmenes aprovades per les Ordres Ministerials. (BOE 29 del 3-2-1988, BOE 118 del 18-5-1989, BOE 242 del 9-10-1989, BOE 19 del 22-1-2000, BOE 24 del 28-1-2000, BOE 56 del 6-3-2002, BOE 139 del 11-6-2002).

8.1-IC 2000 Orden de 28 de diciembre de 1999 por la que se aprueba la norma 8.1-IC, Señalización Vertical, de la Instrucción de Carreteras.

VIALS PRIVATS:

No hi ha normativa de compliment obligatori.

FBB21201 PLACA LÀM.REFLECT.NIVELL 1 INTENS.,60X60CM,FIX.MECÀNICAMENT

PLEC

1.DEFINICIÓ I CONDICIONS DE LES PARTIDES D'OBRA EXECUTADES

DEFINICIÓ:

Elements per a senyalització vertical de vials fixats al seu suport.

S'han considerat els elements següents:

- Plaques amb senyals de perill, preceptives i de regulació
- Plaques amb senyals d'informació
- Plaques complementàries dels senyals, fixades al senyal principal
- Caixetins de ruta
- Rètols

S'han considerat els llocs de col·locació següents:

- Vials públics
- Vials d'ús privat

L'execució de la unitat d'obra inclou les operacions següents:

- Replanteig
- Fixació del senyal al suport
- Comprovació de la visibilitat del senyal
- Correcció de la posició si fos necessària

Plec de condicions tècniques

CONDICIONS GENERALS:

L'element ha d'estar fixat al suport, a la posició indicada a la D.T., amb les modificacions introduïdes al replanteig previ, aprovades per la D.F.

Ha de resistir un esforç de 100 kp aplicats al seu centre de gravetat, sense que es produeixin variacions de la seva orientació.

S'ha de situar en un pla vertical, perpendicular a l'eix de la calçada.

Toleràncies d'execució:

- Verticalitat: $\pm 1^\circ$

VIALS PÚBLICS:

Ha de ser visible des d'una distància de 70 m o des de la zona de parada d'un automòbil, tot i que hi hagi un camió situat per davant a 25 m.

Aquesta visibilitat s'ha de mantenir de nit, amb les llums curtes.

Distància a la calçada: ≥ 50 cm

PLAQUES AMB SENYALS DE PERILL, PRECEPTIVES, DE REGULACIÓ I D'INFORMACIÓ I RÈTOLS:

La distància al pla del paviment ha de ser ≥ 1 m, mesurat per la part més baixa de l'indicador.

2.CONDICIONS DEL PROCÉS D'EXECUCIÓ

No s'han de produir danys a la pintura, ni bonys a la planxa durant el procés de fixació.

No s'ha de foradar la planxa per fixar-la. S'han d'utilitzar els forats existents.

Els elements auxiliars de fixació han de complir les característiques indicades en les normes UNE 135-312 i UNE 135-314.

3.UNITAT I CRITERIS D'AMIDAMENT

PLAQUES AMB SENYALS DE PERILL, PRECEPTIVES, DE REGULACIÓ, D'INFORMACIÓ I COMPLEMENTÀRIES, I CAIXETINS DE RUTA:

Unitat de quantitat realment col·locada a l'obra segons les especificacions de la D.T., i aprovada per la D.F.

RÈTOLS:

m2 de superfície amidada segons les especificacions de la D.T.

4.NORMATIVA DE COMPLIMENT OBLIGATORI

VIALS PÚBLICS:

* PG 3/75 "Pliego de Prescripciones Técnicas Generales para Obras de Carreteras y Puentes." Amb les esmenes aprovades per les Ordres Ministerials. (BOE 29 del 3-2-1988, BOE 118 del 18-5-1989, BOE 242 del 9-10-1989, BOE 19 del 22-1-2000, BOE 24 del 28-1-2000, BOE 56 del 6-3-2002, BOE 139 del 11-6-2002).

8.1-IC 2000 Orden de 28 de diciembre de 1999 por la que se aprueba la norma 8.1-IC, Señalización Vertical, de la Instrucción de Carreteras.

VIALS PRIVATS:

No hi ha normativa de compliment obligatori.

FFB11251 PLACA LÀM.REFLECT.NIVELL 1 INTENS.,CIRC.,D=60CM,FIX.MECÀNICAMENT

PLEC

1.- DEFINICIÓ I CONDICIONS DE LES PARTIDES D'OBRA EXECUTADES

Elements per a senyalització vertical de vials fixats al seu suport.

S'han considerat els elements següents:

- Plaques amb senyals de perill, preceptives i de regulació

S'han considerat els llocs de col·locació següents:

- Vials públics

- Vials d'ús privat

L'execució de la unitat d'obra inclou les operacions següents:

- Replanteig

- Fixació del senyal al suport

- Comprovació de la visibilitat del senyal

- Correcció de la posició si fos necessària

CONDICIONS GENERALS:

L'element ha d'estar fixat al suport, a la posició indicada a la DT, amb les modificacions introduïdes al replanteig previ, aprovades per la DF.

Ha de resistir un esforç de 1 kN aplicats al seu centre de gravetat, sense que es produeixin variacions de la seva orientació.

S'ha de situar en un pla vertical, perpendicular a l'eix de la calçada.

Toleràncies d'execució:

- Verticalitat: $\pm 1^\circ$

VIALS PÚBLICS:

Ha de ser visible des d'una distància de 70 m o des de la zona de parada d'un automòbil, tot i que hi hagi un camió situat per davant a 25 m.

Aquesta visibilitat s'ha de mantenir de nit, amb les llums curtes.

Distància a la calçada: ≥ 50 cm

PLAQUES AMB SENYALS DE PERILL, PRECEPTIVES, DE REGULACIÓ I D'INFORMACIÓ I RÈTOLS:

La distància al pla del paviment ha de ser ≥ 1 m, mesurat per la part més baixa de l'indicador.

Plec de condicions tècniques

2.- CONDICIONS DEL PROCÉS D'EXECUCIÓ

No s'han de produir danys a la pintura, ni bonys a la planxa durant el procés de fixació.
No s'ha de foradar la planxa per fixar-la. S'han d'utilitzar els forats existents.
Els elements auxiliars de fixació han de complir les característiques indicades en les normes UNE 135312 i UNE 135314.

3.- UNITAT I CRITERIS D'AMIDAMENT

PLAQUES AMB SENYALS DE PERILL, PRECEPTIVES, DE REGULACIÓ, D'INFORMACIÓ I COMPLEMENTÀRIES, I CAIXETINS DE RUTA:

Unitat de quantitat realment col·locada a l'obra segons les especificacions de la DT, i aprovada per la DF.

4.- NORMATIVA DE COMPLIMENT OBLIGATORI

VIALS PÚBLICS:

* Orden de 6 de febrero de 1976 por la que se aprueba el Pliego de prescripciones técnicas generales para obras de carreteras y puentes (PG 3/75)

* Orden de 28 de diciembre de 1999 por la que se actualiza el Pliego de Prescripciones Técnicas Generales para obras de carreteras y puentes en lo relativo a señalización, balizamiento y sistemas de contención de vehículos.

Orden de 28 de diciembre de 1999 por la que se aprueba la norma 8.1-IC, Señalización Vertical, de la Instrucción de Carreteras.

VIALS PRIVATS:

No hi ha normativa de compliment obligatori.

FBBZ1120 SUPORT RECT.,TUB ACER GALV.80X40X2MM,FORMIGONAT

PLEC

1.DEFINICIÓ I CONDICIONS DE LES PARTIDES D'OBRA EXECUTADES

DEFINICIÓ:

Suports per a senyalització vertical de tub d'acer galvanitzat col·locats en la seva posició definitiva.

S'han considerat els tipus de col·locació següents:

- Col·locat clavat a terra
- Col·locat formigonat a terra

L'execució de la unitat d'obra inclou les operacions següents:

Col·locat clavat:

- Replanteig
- Clavat del suport

Col·locat formigonat:

- Replanteig
- Preparació del forat o encofrat del dau
- Col·locació del suport i apuntalament
- Formigonat del dau
- Retirada de l'apuntalament provisional

CONDICIONS GENERALS:

El suport ha de restar vertical, a la posició indicada a la D.T., amb les correccions de replanteig aprovades per la D.F.

Ha de sobresortir del terreny una alçada suficient per tal que el senyal o rètol que li correspongui estigui a una alçada mínima d'un metre respecte a la rasant del paviment.

La distància del suport a la part exterior de la calçada ha de ser tal que el senyal o rètol que li correspongui restin separats amb més de 50 cm de la part exterior de la calçada.

L'ancoratge del suport ha de ser suficient per resistir una empena de 100 kp aplicats al centre de gravetat de la senyal o rètol que li correspongui.

Les perforacions del suport per l'ancoratge del senyal o rètol corresponent han de restar a la posició correcta.

Toleràncies d'execució:

- Replanteig: ± 5 cm
- Alçària: + 5 cm, - 0 cm
- Verticalitat: $\pm 1^\circ$

COL.LOCAT FORMIGONAT:

Resistència a la compressió del formigó als 28 dies: $\geq 0,9 \times 125$ kp/cm²

Fondària d'ancoratge: > 40 cm

2.CONDICIONS DEL PROCÉS D'EXECUCIÓ

CONDICIONS GENERALS:

Abans de col·locar els suports s'ha de fer un replanteig del conjunt que ha d'aprovar la D.F.

COL.LOCAT CLAVAT:

La màquina de clavar no ha de produir danys ni deformacions als suports.

Una vegada clavat al suport no es pot rectificar la seva posició si no és treient-lo i tornant-lo a clavar.

COL.LOCAT FORMIGONAT:

No es pot treballar amb pluja, ni amb temperatures inferiors a 5°C.

El formigó s'ha d'abocar abans que comenci el seu adormiment.

No s'ha de col·locar el senyal o rètol fins passades 48 h de l'abocat del formigó.

Plec de condicions tècniques

3. UNITAT I CRITERIS D'AMIDAMENT

m de llargària realment col·locat d'acord amb les especificacions de la D.T.

4. NORMATIVA DE COMPLIMENT OBLIGATORI

* PG 3/75 "Pliego de Prescripciones Técnicas Generales para Obras de Carreteras y Puentes." Amb les esmenes aprovades per les Ordres Ministerials. (BOE 29 del 3-2-1988, BOE 118 del 18-5-1989, BOE 242 del 9-10-1989, BOE 19 del 22-1-2000, BOE 24 del 28-1-2000, BOE 56 del 6-3-2002, BOE 139 del 11-6-2002).

FBA1E110 PINTAT FAIXA CONTÍNUA 30CM, REFLECTORA, MÀQUINA

PLEC

1.- DEFINICIÓ I CONDICIONS DE LES PARTIDES D'OBRA EXECUTADES

Pintat sobre paviment de marques de senyalització horitzontal.

S'han considerat les marques següents:

- Marques longitudinals
- Marques transversals
- Marques superficials

S'han considerat els tipus de marques següents:

- Reflectants
- No reflectants

S'han considerat els llocs d'aplicació següents:

- Vials públics
- Vials privats

L'execució de la unitat d'obra inclou les operacions següents:

- Replanteig
- Neteja i acondicionament del paviment
- Aplicació de la pintura
- Proteccions provisionals durant l'aplicació i el temps d'assecatge

CONDICIONS GENERALS:

Les marques han de tenir el color, forma, dimensions i ubicació indicats a la DT.

Han de tenir les vores netes i ben perfilades.

La capa de pintura ha de ser clara, uniforme i duradera.

El color de la marca ha de correspondre a la referència B-118 de la UNE 48-103.

El color ha de complir les especificacions de la UNE_EN 1436.

Dosificació de pintura: 720 g/m²

Toleràncies d'execució:

- Replanteig: ± 3 cm
- Dosificació de pintura i microesferes: - 0%, + 12%

MARQUES REFLECTANTS:

Dosificació de microesferes de vidre: 480 g/m²

CARRETERES:

Relació de contrast marca/paviment (UNE 135-200/1): 1,7

Resistència al lliscament (UNE 135-200/1): >= 0,45

Coefficient de retrorreflexió (UNE_EN 1436):

- Color blanc:
- 30 dies: >= 300 mcd/lx m²
- 180 dies: >= 200 mcd/lx m²
- 730 dies: >= 100 mcd/lx m²
- Color groc: >= 150 mcd/lx m²

Factor de luminància (UNE_EN 1436):

- Color blanc:
- Sobre paviment bituminós: >= 0,30
- Sobre paviment de formigó: >= 0,40
- Color groc: >= 0,20

CRITERIS DE SENYALITZACIÓ PROVISIONAL D'OBRES:

No s'iniciaran obres que afectin a la lliure circulació sense haver col·locat la corresponent senyalització, abalisament i, en el seu cas, defenses. La seva forma, suport, colors, pictogrames i dimensions es correspondran amb l'establert en la Norma de Carreteres 8.3.- IC i catàleg d'Elements de Senyalització, Abalisament i Defensa per a circulació vial.

La part inferior dels senyals estaran a 1 m sobre la calçada. S'exceptua el cas dels senyals "SENTIT PROHIBIT" I "SENTIT OBLIGATORI" en calçades divergents, que podran col·locar-se sobre un pal solament, a la mínima altura.

Els senyals i plafons direccionals, es col·locaran sempre perpendiculars a l'eix de la via, mai inclinades.

El fons dels senyals provisionals d'obra serà de color groc.

Està prohibit posar cartells amb missatges escrits, distints dels que figuren en el Codi de Circulació.

Tot senyal que impliqui una PROHIBICIÓ o OBLIGACIÓ haurà de ser repetida a intervals d'1 min. (s/velocitat limitada) i anul·lada en quant sigui possible.

Tota senyalització d'obres que exigeixi l'ocupació de part de l'explanació de la carretera, es compondrà, com a mínim, dels següents elements:

- Senyal de perill "OBRES" (Placa TP 18).
- Barrera que limiti frontalment la zona no utilitzable de l'explanació.

La placa "OBRES" haurà d'estar, com a mínim, a 150 m i, com a màxim, a 250 m de la barrera, en funció de la visibilitat del tram, de la velocitat del tràfic i del número de senyals

Plec de condicions tècniques

complementaris, que es necessitin col·locar entre senyal i barrera. Finalitzats els treballs hauran de retirar-se absolutament, si no queda cap obstacle en la calçada.

Per a aclarir, completar o intensificar la senyalització mínima, podrà afegir-se, segons les circumstàncies, els següents elements:

- Limitació progressiva de la velocitat, en escalons màxims de 30 km/h, des de la màxima permesa a la carretera fins a la detenció total si fos necessari (Placa TR 301). El primer senyal de limitació pot situar-se prèviament a la de perill "OBRES".

- Avis de règim de circulació a la zona afectada (Plaques TP 25, TR 400, TR 5, TR 6, TR 305).

- Orientació dels vehicles per les possibles desviacions (Placa TR 401).

- Delimitació longitudinal de la zona ocupada.

No s'ha de limitar la velocitat per sota de 60 km/h en autopista o autovies, ni a 50 km a la resta de les vies, llevat del cas d'ordenació en sentit únic alternatiu, que podrà rebaixar-se a 40 km/h.

L'ordenació en sentit únic "ALTERNATIU" es durà a terme per un dels següents sistemes:

- Establiment de la prioritat d'un dels sentits mitjançant senyals fixos. Circular, amb fletxa vermella i negra. Quadrada, amb fletxa vermella i blanca.

- Ordenació diürna mitjançant senyals manuals (paletes o discos), si els senyalitzadors es poden comunicar visualment o mitjançant radio telèfon. Nota: El sistema de "testimoni" està totalment proscrit.

- Mitjançant semàfor regulador.

Quan s'hagi de tallar totalment la carretera o s'estableixi sentit únic alternatiu, durant la nit, la detenció serà regulada mitjançant semàfors. Durant el dia, poden utilitzar-se senyalitzadors amb armilla fotoluminiscent.

Quan per la zona de calçada lliure puguin circular dues files de vehicles s'indicarà la desviació de l'obstacle amb una sèrie de senyals TR 401 (direcció obligatòria), inclinades a 45° i formant en planta una alineació recta l'angle de la qual amb el cantell de la carretera sigui inferior quant major sigui la velocitat permesa en el tram.

Tots els senyals seran clarament visibles, i per la nit reflectors.

2.- CONDICIONS DEL PROCÉS D'EXECUCIÓ

S'ha de treballar a una temperatura entre 5° i 40°C i amb vents inferiors a 25 km/h.

Abans de començar les feines, la DF ha d'aprovar l'equip, les mesures de protecció del trànsit i les senyalitzacions auxiliars.

La superfície on s'ha d'aplicar la pintura ha d'estar neta, sense materials no adherits i completament seca.

Si la superfície a pintar és un morter o formigó, no pot presentar eflorescències, ni reaccions alcalines.

Si la superfície on s'ha d'aplicar la pintura és llisa i no té prou adherència amb la pintura, s'ha de fer un tractament per a donar-li el grau d'adherència suficient.

En el cas de superfícies de formigó, no han de quedar restes de productes o materials utilitzats per al curat del formigó.

Si la superfície presenta defectes o forats, s'han de corregir abans d'aplicar la pintura, utilitzant material del mateix tipus que el paviment existent.

Abans d'aplicar la pintura s'ha de fer un replanteig topogràfic, que serà aprovat per la DF.

S'han de protegir les marques del trànsit durant el procés inicial de secat.

3.- UNITAT I CRITERIS D'AMIDAMENT

MARQUES LONGITUDINALS O MARQUES TRANSVERSALS:

m de llargària pintada, d'acord amb les especificacions de la DT i mesurat per l'eix de la faixa al terreny.

Aquesta partida inclou les operacions auxiliars de neteja i acondicionament del paviment a pintar.

MARQUES SUPERFICIALS:

m² de superfície pintada, d'acord amb les especificacions de la DT, mesurant la superfície circumscripita al conjunt de la marca pintada.

Aquesta partida inclou les operacions auxiliars de neteja i acondicionament del paviment a pintar.

4.- NORMATIVA DE COMPLIMENT OBLIGATORI

VIALS PÚBLICS:

* Orden de 6 de febrero de 1976 por la que se aprueba el Pliego de prescripciones técnicas generales para obras de carreteras y puentes (PG 3/75)

* Orden de 28 de diciembre de 1999 por la que se actualiza el Pliego de Prescripciones Técnicas Generales para obras de carreteras y puentes en lo relativo a señalización, balizamiento y sistemas de contención de vehículos.

Orden de 16 de julio de 1987 por la que se aprueba la Norma 8.2-IC Marcas Viales, de la Instrucción de carreteras.

* UNE-EN 1436:1998 Materiales para señalización horizontal. Comportamiento de las marcas viales aplicadas sobre la calzada.

VIALS PRIVATS:

No hi ha normativa de compliment obligatori.

SENYALITZACIÓ PROVISIONAL D'OBRES:

Ley 31/1995, de 8 de noviembre, de prevención de riesgos laborales.

Real Decreto 485/1997, de 14 de abril, sobre disposiciones mínimas en materia de señalización de seguridad y salud en el trabajo.

Orden de 31 de agosto de 1987 por la que se aprueba la Instrucción de Carreteras 8.3.-IC: Señalización de Obras.

Plec de condicions tècniques

FBA21111 PINTAT FAIXA TRANSV.DISCONTÍNUA 50CM 0,5/0,5,REFLECTORA,MÀQUINA

PLEC

1.- DEFINICIÓ I CONDICIONS DE LES PARTIDES D'OBRA EXECUTADES

Pintat sobre paviment de marques de senyalització horitzontal.

S'han considerat les marques següents:

- Marques longitudinals
- Marques transversals
- Marques superficials

S'han considerat els tipus de marques següents:

- Reflectants
- No reflectants

S'han considerat els llocs d'aplicació següents:

- Vials públics
- Vials privats

L'execució de la unitat d'obra inclou les operacions següents:

- Replanteig
- Neteja i acondicionament del paviment
- Aplicació de la pintura
- Proteccions provisionals durant l'aplicació i el temps d'assecatge

CONDICIONS GENERALS:

Les marques han de tenir el color, forma, dimensions i ubicació indicats a la DT.

Han de tenir les vores netes i ben perfilades.

La capa de pintura ha de ser clara, uniforme i duradera.

El color de la marca ha de correspondre a la referència B-118 de la UNE 48-103.

El color ha de complir les especificacions de la UNE_EN 1436.

Dosificació de pintura: 720 g/m²

Toleràncies d'execució:

- Replanteig: ± 3 cm
- Dosificació de pintura i microesferes: - 0%, + 12%

MARQUES REFLECTANTS:

Dosificació de microesferes de vidre: 480 g/m²

CARRETERES:

Relació de contrast marca/paviment (UNE 135-200/1): 1,7

Resistència al lliscament (UNE 135-200/1): >= 0,45

Coefficient de retrorreflexió (UNE_EN 1436):

- Color blanc:
- 30 dies: >= 300 mcd/lx m²
- 180 dies: >= 200 mcd/lx m²
- 730 dies: >= 100 mcd/lx m²
- Color groc: >= 150 mcd/lx m²

Factor de luminància (UNE_EN 1436):

- Color blanc:
- Sobre paviment bituminós: >= 0,30
- Sobre paviment de formigó: >= 0,40
- Color groc: >= 0,20

CRITERIS DE SENYALITZACIÓ PROVISIONAL D'OBRES:

No s'iniciaran obres que afectin a la lliure circulació sense haver col·locat la corresponent senyalització, abalisament i, en el seu cas, defenses. La seva forma, suport, colors, pictogrames i dimensions es correspondran amb l'establert en la Norma de Carreteres 8.3.- IC i catàleg d'Elements de Senyalització, Abalisament i Defensa per a circulació vial.

La part inferior dels senyals estaran a 1 m sobre la calçada. S'exceptua el cas dels senyals "SENTIT PROHIBIT" I "SENTIT OBLIGATORI" en calçades divergents, que podran col·locar-se sobre un pal solament, a la mínima altura.

Els senyals i plafons direccionals, es col·locaran sempre perpendiculars a l'eix de la via, mai inclinades.

El fons dels senyals provisionals d'obra serà de color groc.

Està prohibit posar cartells amb missatges escrits, diferents dels que figuren en el Codi de Circulació.

Tot senyal que impliqui una PROHIBICIÓ o OBLIGACIÓ haurà de ser repetida a intervals d'1 min. (s/velocitat limitada) i anul·lada en quant sigui possible.

Tota senyalització d'obres que exigeixi l'ocupació de part de l'explanació de la carretera, es compondrà, com a mínim, dels següents elements:

- Senyal de perill "OBRES" (Placa TP 18).
- Barrera que limiti frontalment la zona no utilitzable de l'explanació.

La placa "OBRES" haurà d'estar, com a mínim, a 150 m i, com a màxim, a 250 m de la barrera, en funció de la visibilitat del tram, de la velocitat del tràfic i del número de senyals complementaris, que es necessitin col·locar entre senyal i barrera. Finalitzats els treballs hauran de retirar-se absolutament, si no queda cap obstacle en la calçada.

Per a aclarir, completar o intensificar la senyalització mínima, podrà afegir-se, segons les circumstàncies, els següents elements:

- Limitació progressiva de la velocitat, en escalons màxims de 30 km/h, des de la màxima permesa a la carretera fins a la detenció total si fos necessari (Placa TR 301). El primer senyal de limitació pot situar-se prèviament a la de perill "OBRES".
- Avís de règim de circulació a la zona afectada (Plaques TP 25, TR 400, TR 5, TR 6, TR 305).
- Orientació dels vehicles per les possibles desviacions (Placa TR 401).
- Delimitació longitudinal de la zona ocupada.

No s'ha de limitar la velocitat per sota de 60 km/h en autopista o autovies, ni a 50 km a la

Plec de condicions tècniques

resta de les vies, llevat del cas d'ordenació en sentit únic alternatiu, que podrà rebaixar-se a 40 km/h.

L'ordenació en sentit únic "ALTERNATIU" es durà a terme per un dels següents sistemes:

- Establiment de la prioritat d'un dels sentits mitjançant senyals fixos. Circular, amb fletxa vermella i negra. Quadrada, amb fletxa vermella i blanca.

- Ordenació diürna mitjançant senyals manuals (paletes o discos), si els senyalitzadors es poden comunicar visualment o mitjançant radio telèfon. Nota: El sistema de "testimoni" està totalment proscriu.

- Mitjançant semàfor regulador.

Quan s'hagi de tallar totalment la carretera o s'estableixi sentit únic alternatiu, durant la nit, la detenció serà regulada mitjançant semàfors. Durant el dia, poden utilitzar-se senyalitzadors amb armilla fotoluminiscent.

Quan per la zona de calçada lliure puguin circular dues files de vehicles s'indicarà la desviació de l'obstacle amb una sèrie de senyals TR 401 (direcció obligatòria), inclinades a 45° i formant en planta una alineació recta l'angle de la qual amb el cantell de la carretera sigui inferior quant major sigui la velocitat permesa en el tram.

Tots els senyals seran clarament visibles, i per la nit reflectors.

2.- CONDICIONS DEL PROCÉS D'EXECUCIÓ

S'ha de treballar a una temperatura entre 5° i 40°C i amb vents inferiors a 25 km/h.

Abans de començar les feines, la DF ha d'aprovar l'equip, les mesures de protecció del trànsit i les senyalitzacions auxiliars.

La superfície on s'ha d'aplicar la pintura ha d'estar neta, sense materials no adherits i completament seca.

Si la superfície a pintar és un morter o formigó, no pot presentar eflorescències, ni reaccions alcalines.

Si la superfície on s'ha d'aplicar la pintura és llisa i no té prou adherència amb la pintura, s'ha de fer un tractament per a donar-li el grau d'adherència suficient.

En el cas de superfícies de formigó, no han de quedar restes de productes o materials utilitzats per al curat del formigó.

Si la superfície presenta defectes o forats, s'han de corregir abans d'aplicar la pintura, utilitzant material del mateix tipus que el paviment existent.

Abans d'aplicar la pintura s'ha de fer un replanteig topogràfic, que serà aprovat per la DF.

S'han de protegir les marques del trànsit durant el procés inicial de secat.

3.- UNITAT I CRITERIS D'AMIDAMENT

MARQUES LONGITUDINALS O MARQUES TRANSVERSALS:

m de llargària pintada, d'acord amb les especificacions de la DT i mesurat per l'eix de la faixa al terreny.

Aquesta partida inclou les operacions auxiliars de neteja i acondicionament del paviment a pintar.

MARQUES SUPERFICIALS:

m² de superfície pintada, d'acord amb les especificacions de la DT, mesurant la superfície circumscrita al conjunt de la marca pintada.

Aquesta partida inclou les operacions auxiliars de neteja i acondicionament del paviment a pintar.

4.- NORMATIVA DE COMPLIMENT OBLIGATORI

VIALS PÚBLICS:

* Orden de 6 de febrero de 1976 por la que se aprueba el Pliego de prescripciones técnicas generales para obras de carreteras y puentes (PG 3/75)

* Orden de 28 de diciembre de 1999 por la que se actualiza el Pliego de Prescripciones Técnicas Generales para obras de carreteras y puentes en lo relativo a señalización, balizamiento y sistemas de contención de vehículos.

Orden de 16 de julio de 1987 por la que se aprueba la Norma 8.2-IC Marcas Viales, de la Instrucción de carreteras.

* UNE-EN 1436:1998 Materiales para señalización horizontal. Comportamiento de las marcas viales aplicadas sobre la calzada.

VIALS PRIVATS:

No hi ha normativa de compliment obligatori.

SENYALITZACIÓ PROVISIONAL D'OBRES:

Ley 31/1995, de 8 de noviembre, de prevención de riesgos laborales.

Real Decreto 485/1997, de 14 de abril, sobre disposiciones mínimas en materia de señalización de seguridad y salud en el trabajo.

Orden de 31 de agosto de 1987 por la que se aprueba la Instrucción de Carreteras 8.3.-IC: Señalización de Obras.

FBA31110 PINTAT FAIXES SUPERFICIALS, REFLECTORA, MÀQ. ACCIONAMENT MANUAL

PLEC

1. DEFINICIÓ I CONDICIONS DE LES PARTIDES D'OBRA EXECUTADES

DEFINICIÓ:

Pintat sobre paviment de marques de senyalització horitzontal.

S'han considerat les marques següents:

- Marques longitudinals
- Marques transversals
- Marques superficials

Plec de condicions tècniques

S'han considerat els tipus de marques següents:

- Reflectants
- No reflectants

S'han considerat els llocs d'aplicació següents:

- Vials públics
- Vials privats

L'execució de la unitat d'obra inclou les operacions següents:

- Replanteig
- Neteja i acondicionament del paviment
- Aplicació de la pintura
- Proteccions provisionals durant l'aplicació i el temps d'assecatge

CONDICIONS GENERALS:

Les marques han de tenir el color, forma, dimensions i ubicació indicats a la D.T.

Han de tenir les vores netes i ben perfilades.

La capa de pintura ha de ser clara, uniforme i duradera.

El color de la marca ha de correspondre a la referència B-118 de la UNE 48-103.

El color ha de complir les especificacions de la UNE_EN 1436.

Dosificació de pintura: 720 g/m²

Toleràncies d'execució:

- Replanteig: ± 3 cm
- Dosificació de pintura i microesferes: - 0%, + 12%

MARQUES REFLECTANTS:

Dosificació de microesferes de vidre: 480 g/m²

CARRETERES:

Relació de contrast marca/paviment (UNE 135-200/1): 1,7

Resistència al lliscament (UNE 135-200/1): >= 0,45

Coefficient de retrorreflexió (UNE_EN 1436):

- Color blanc:
- 30 dies: >= 300 mcd/lx m²
- 180 dies: >= 200 mcd/lx m²
- 730 dies: >= 100 mcd/lx m²
- Color groc: >= 150 mcd/lx m²

Factor de luminància (UNE_EN 1436):

- Color blanc:
- Sobre paviment bituminós: >= 0,30
- Sobre paviment de formigó: >= 0,40
- Color groc: >= 0,20

CRITERIS DE SENYALITZACIÓ PROVISIONAL D'OBRES:

No se iniciaran obres que afectin a la lliure circulació sense haver col·locat la corresponent senyalització, abalisament i, en el seu cas, defenses. La seva forma, suport, colors, pictogrames i dimensions es correspondran amb l'establert en la Norma de Carreteres 8.3.- IC i catàleg d'Elements de Senyalització, Abalisament i Defensa per a circulació vial.

La part inferior dels senyals estaran a 1 m sobre la calçada. S'exceptua el cas dels senyals "SENTIT PROHIBIT" I "SENTIT OBLIGATORI" en calçades divergents, que podran col·locar-se sobre un pal solament, a la mínima altura.

Els senyals i plafons direccionals, es col·locaran sempre perpendiculars a l'eix de la via, mai inclinades.

El fons dels senyals provisionals d'obra serà de color groc.

Està prohibit posar cartells amb missatges escrits, distints dels que figuren en el Codi de Circulació.

Tot senyal que impliqui una PROHIBICIÓ o OBLIGACIÓ haurà de ser repetida a intervals d'1 min. (s/velocitat limitada) i anul·lada en quant sigui possible.

Tota senyalització d'obres que exigeixi l'ocupació de part de l'explanació de la carretera, es compondrà, com a mínim, dels següents elements:

- Senyal de perill "OBRES" (Placa TP - 18).
- Barrera que limiti frontalment la zona no utilitzable de l'explanació.

La placa "OBRES" haurà d'estar, com a mínim, a 150 m i, com a màxim, a 250 m de la barrera, en funció de la visibilitat del tram, de la velocitat del tràfic i del número de senyals complementaris, que es necessitin col·locar entre senyal i barrera. Finalitzats els treballs hauran de retirar-se absolutament, si no queda cap obstacle en la calçada.

Per a aclarir, completar o intensificar la senyalització mínima, podrà afegir-se, segons les circumstàncies, els següents elements:

- Limitació progressiva de la velocitat, en escalons màxims de 30 km/h, des de la màxima permesa a la carretera fins la detenció total si fos necessari (Placa TR - 301). El primer senyal de limitació pot situar-se prèviament a la de perill "OBRES".
- Avís de règim de circulació a la zona afectada (Plaques TP - 25, TR - 400, TR - 5, TR - 6, TR - 305).
- Orientació dels vehicles per les possibles desviacions (Placa TR - 401).
- Delimitació longitudinal de la zona ocupada.

No s'ha de limitar la velocitat per sota de 60 km/h en autopista o autovies, ni a 50 km a la resta de les vies, llevat del cas d'ordenació en sentit únic alternatiu, que podrà rebaixar-se a 40 km/h.

L'ordenació en sentit únic "ALTERNATIU" es durà a terme per un dels següents sistemes:

- Establiment de la prioritat d'un dels sentits mitjançant senyals fixos. Circular, amb fletxa vermella i negra. Quadrada, amb fletxa vermella i blanca.
- Ordenació diürna mitjançant senyals manuals (paletes o discos), si els senyalitzadors es poden comunicar visualment o mitjançant radió telèfon.

Nota: El sistema de "testimoni" està totalment proscriu.

- Mitjançant semàfor regulador.

Quan s'hagi de tallar totalment la carretera o s'estableixi sentit únic alternatiu, durant la

Plec de condicions tècniques

nit, la detenció serà regulada mitjançant semàfors. Durant el dia, poden utilitzar-se senyalitzadors amb armilla fotoluminiscent.

Quan per la zona de calçada lliure puguin circular dues files de vehicles s'indicarà la desviació de l'obstacle amb una sèrie de senyals TR - 401 (direcció obligatòria), inclinades a 45° i formant en planta una alineació recta l'angle de la qual amb el cantell de la carretera sigui inferior quant major sigui la velocitat permesa en el tram.

Tots els senyals seran clarament visibles, i per la nit reflectors.

2.CONDICIONS DEL PROCÉS D'EXECUCIÓ

S'ha de treballar a una temperatura entre 5° i 40°C i amb vents inferiors a 25 km/h.

Abans de començar les feines, la D.F. ha d'aprovar l'equip, les mesures de protecció del trànsit i les senyalitzacions auxiliars.

La superfície on s'ha d'aplicar la pintura ha d'estar neta, sense materials no adherits i completament seca.

Si la superfície a pintar és un morter o formigó, no pot presentar eflorescències, ni reaccions alcalines.

Si la superfície on s'ha d'aplicar la pintura és llisa i no té prou adherència amb la pintura, s'ha de fer un tractament per a donar-li el grau d'adherència suficient.

En el cas de superfícies de formigó, no han de quedar restes de productes o materials utilitzats per al curat del formigó.

Si la superfície presenta defectes o forats, s'han de corregir abans d'aplicar la pintura, utilitzant material del mateix tipus que el paviment existent.

Abans d'aplicar la pintura s'ha de fer un replanteig topogràfic, que serà aprovat per la D.F.

S'han de protegir les marques del trànsit durant el procés inicial de secat.

3.UNITAT I CRITERIS D'AMIDAMENT

MARQUES LONGITUDINALS O MARQUES TRANSVERSALS:

m de llargària pintat, d'acord amb les especificacions de la D.T. i mesurat per l'eix de la faixa al terreny.

Aquesta partida inclou les operacions auxiliars de neteja i acondicionament del paviment a pintar.

MARQUES SUPERFICIALS:

m² de superfície pintada, d'acord amb les especificacions de la D.T., mesurant la superfície circumscrita al conjunt de la marca pintada.

Aquesta partida inclou les operacions auxiliars de neteja i acondicionament del paviment a pintar.

4.NORMATIVA DE COMPLIMENT OBLIGATORI

VIALS PÚBLICS:

* PG 3/75 "Pliego de Prescripciones Técnicas Generales para Obras de Carreteras y Puentes." Amb les esmenes aprovades per les Ordres Ministerials. (BOE 29 del 3-2-1988, BOE 118 del 18-5-1989, BOE 242 del 9-10-1989, BOE 19 del 22-1-2000, BOE 24 del 28-1-2000, BOE 56 del 6-3-2002, BOE 139 del 11-6-2002).

8.2-IC 1987 Orden de 16 de julio de 1987 por la que se aprueba la Instrucción de carreteras.

8.2-IC Marcas viales.

* UNE-EN 1436:1998 Materiales para señalización horizontal. Comportamiento de las marcas viales aplicadas sobre la calzada.

VIALS PRIVATS:

No hi ha normativa de compliment obligatori.

SENYALITZACIÓ PROVISIONAL D'OBRES:

LEY 31/1995 Ley 31/1995, de 8 de noviembre, de prevención de riesgos laborales.

REAL DECRETO 485/1997 Real Decreto 485/1997, de 14 de abril, sobre disposiciones mínimas en materia de señalización de seguridad y salud en el trabajo.

8.3-IC 1987 Orden de 31 de agosto de 1987 por la que se aprueba la Instrucción de Carreteras

8.3.-IC: Señalización de Obras.

FQ21112 PAPERERA TRABUCABLE,D=31CM,PLANXA PINT.,ANC.2 DAUS FORM.30X30X30CM

PLEC

1.DEFINICIÓ I CONDICIONS DE LES PARTIDES D'OBRA EXECUTADES

DEFINICIÓ:

Papereres trabucables de planxa pintada ancorades amb dos daus de formigó.

Es consideren incloses dins d'aquesta unitat d'obra les operacions següents:

- Formigonament dels daus d'ancoratge
- Ancoratge de la paperera

CONDICIONS GENERALS:

Els daus d'ancoratge de formigó no han de quedar visibles.

Un cop col.locada la paperera no ha de tenir deformacions, cops ni d'altres defectes visibles.

Alçària de la paperera: 80 cm

Ancoratge del braç de suport: >= 15 cm

Dimensions dels daus: >= 30 x 30 x 30 cm

Toleràncies d'execució:

- Alçària: ± 20 mm
- Verticalitat: ± 10 mm

2.CONDICIONS DEL PROCÉS D'EXECUCIÓ

Plec de condicions tècniques

El formigonament dels daus d'ancoratge s'ha de fer a una temperatura entre 5°C i 40°C, sense pluja.

No s'ha d'utilitzar fins 48 h després de la seva col·locació.

3. UNITAT I CRITERIS D'AMIDAMENT

Unitat amidada segons les especificacions de la D.T.

4. NORMATIVA DE COMPLIMENT OBLIGATORI

No hi ha normativa de compliment obligatori.

UJP010 LLEDONER (CELTIS AUSTRALIS), SUBMINISTRAT EN CONTENIDOR.

PLEC

1.- DEFINICIÓ I CONDICIONS DE LES PARTIDES D'OBRA EXECUTADES

Subministrament d'espècies vegetals dins de l'obra fins al punt de plantació.

S'han considerat els tipus següents:

- Barreges de cespitoses
- Arbres
- Arbusts
- Palmeres i palmiformes
- Coníferes i resinoses
- Plantes de temporada
- Planta vivaç de fulla caduca o persistent
- Plantes crasses o suculentes
- Plantes aquàtiques

S'han considerat les formes de subministrament següents:

- Barreges de cespitoses
- En barreja de llavors
- En pa d'herba
- En esqueix
- Palmeres, palmiformes, coníferes i resinoses:
- En contenidor
- Amb pa de terra
- Arbres
- En contenidor
- Amb pa de terra
- Amb l'arrel nua
- Arbusts
- En contenidor
- Amb pa de terra
- Amb l'arrel nua
- En safates
- Planta vivaç de fulla caduca o persistent
- En contenidor
- Amb l'arrel nua
- En bulbs
- En safates
- En llavors
- En esqueix
- En pa d'herba
- Planta crassa suculenta o aquàtica:
- En contenidor
- Amb l'arrel nua

L'execució de la unitat d'obra inclou les operacions següents:

- Barreges de cespitoses
- Transport de l'espècie vegetal dins de l'obra fins al punt de plantació definitiu
- Emmagatzematge provisional, en el seu cas
- Totes les feines necessàries per a que l'espècie vegetal arribi al punt de plantació definitiu en bones condicions
- Arbres, arbusts i plantes:
- Transport de l'espècie vegetal dins de l'obra fins al punt de plantació definitiu
- Emmagatzematge i plantació provisional, en el seu cas
- Totes les feines necessàries per a que l'espècie vegetal arribi al punt de plantació definitiu en bones condicions

CONDICIONS GENERALS:

Les seves característiques no han de quedar alterades pel seu transport i la seva manipulació.

CESPITLOSES EN BARREJA DE LLAVORS:

Les llavors s'han de rebre envasades i etiquetades amb el nom i número del productor autoritzat, nom botànic de l'espècie vegetal, puresa, poder germinatiu i pes.

CESPITLOSES EN PA D'HERBA O ESQUEIX:

L'espècie vegetal ha de complir les especificacions fixades al seu plec de condicions referides al cultiu, estat fitosanitari, aspecte i presentació.

Han de presentar un pa de terra compacte i molt travat per les arrels de manera uniforme en tota la superfície, especialment a les vores.

S'ha d'evitar l'acció directa del vent i del sol sobre la part aèria.

ARBRES, ARBUSTS I PLANTES:

Plec de condicions tècniques

L'espècie vegetal ha de complir les especificacions fixades al seu plec de condicions referides al cultiu, estat fitosanitari, aspecte i presentació.

S'ha d'evitar l'acció directa del vent i del sol sobre la part aèria.

SUBMINISTRAMENT EN CONTENIDOR:

L'alçària de les espècies vegetals correspon:

- En palmeres i palmíferes: a la distància des del coll de l'arrel fins al punt d'inserció dels palmons

- En arbres i arbusts: a la distància des del coll de l'arrel fins a la part més distant al mateix

La circumferència dels arbres correspon al perímetre mesurat a un metre del coll de l'arrel.

La Palmera i la Washingtonia s'han de presentar amb les fulles lligades i les exteriors retallades.

L'espècie vegetal s'ha de rebre en un contenidor i un pa de terra, en el seu cas, proporcionats a la seva part aèria.

La planta no ha de presentar símptomes d'haver tingut arrels fora del contenidor.

L'aigua de l'estany o de la font on visquin les plantes aquàtiques ha d'estar neta, no ha de ser salina ni calcària i ha de tenir una temperatura temperada.

El pa de terra ha de ser compacte i ple d'arrels secundàries.

SUBMINISTRAMENT EN BULB:

El bulb o rizoma ha de tenir la mida i l'estructura adient per a poder desenvolupar-se i germinar per ell mateix.

El bulb o rizoma, un cop feta la seva manipulació d'extracció, ja sigui del terreny o de la seva base o mare, s'ha de conservar de manera que no comenci l'arrelament i la germinació i, per tant, la seva despesa de reserves alimentàries, abans de ser plantat.

SUBMINISTRAMENT AMB PA DE TERRA:

Quan és sense protecció, el pa de terra ha d'estar compacte i ple d'arrels secundàries, proporcionat a la seva part aèria.

Quan és protegit amb malla metàl·lica, aquesta ha de mantenir compacte el pa de terra.

Quan és protegit amb guix, el guix de protecció ha de ser compacte.

2.- CONDICIONS DEL PROCÉS D'EXECUCIÓ

CONDICIONS GENERALS:

Les plantes han d'emmagatzemar-se al viver de l'obra segons el tipus, varietat i dimensions, de tal manera que possibiliti un control i verificació continuats de les existències.

Quan el subministrament és en contenidor, amb l'arrel nua o amb pa de terra i no es pot plantar immediatament, s'ha de disposar d'un lloc d'aclimatació controlat per la DF. S'ha d'habilitar una rasa on s'ha d'introduir la part radical, cubrint-la amb palla, sauló o algun material porós que s'ha d'humitejar degudament. Alhora s'ha de disposar de proteccions pel vent fort i el sol directe.

Quan el subministrament és en safates o en bulbs i no es pot plantar immediatament, s'ha de disposar d'un lloc d'aclimatació controlat per la DF.

Quan el subministrament és amb pans d'herba, aquests s'han de descarregar a la zona a cubrir i s'han de posar el mateix dia.

En el transport de les palmeres i palmiformes s'ha d'evitar l'acció directa de l'aire i del sol sobre la part aèria, i sobre la part radical si el pa de terra no té protecció.

SUBMINISTRAMENT AMB L'ARREL NUA:

S'ha de subministrar amb les arrels nues i retallades i amb abundant presència d'arrels secundàries.

Quan es subministren arbres, arbusts i plantes aquàtiques, aquests han d'anar desprovistos de fullatge i amb una esporgada de la part aèria proporcional a la part radicular.

SUBMINISTRAMENT EN ESQUEIX:

S'ha d'evitar que l'esqueix perdi la seva humitat durant el seu transport i la seva manipulació. S'ha de col·locar dins d'envoltats de plàstic o en unitats nebulitzadores.

Si no es pot plantar immediatament s'ha de mantenir amb les condicions d'humitat adequades.

BARREJA CESPITLOSES EN ESQUEIX:

Els esqueixos s'han de confeccionar a partir de les gleves.

Només es pot portar a peu d'obra la quantitat de gleves per a confeccionar els esqueixos que es puguin plantar en una jornada.

PA D'HERBA:

Només es pot portar a peu d'obra la quantitat que es pugui plantar en una jornada.

Quan és subministrat en rotlles, no s'han d'apilar més de cinc alçades i s'han de col·locar creuats per capes.

CESPITLOSES EN BARREJA DE LLAVORS:

Si no es sembra immediatament s'ha de disposar en un lloc protegit de les inclemències atmosfèriques, sec i ventilat.

3.- UNITAT I CRITERIS D'AMIDAMENT

SUBMINISTRAMENT EN CONTENIDOR, PA DE TERRA, EN SAFATES, EN BULB O AMB L'ARREL NUA:

Unitat mesurada segons les especificacions de la DT.

SUBMINISTRAMENT EN LLAVORS:

kg mesurats segons les especificacions de la DT.

SUBMINISTRAMENT EN PA D'HERBA O EN ESQUEIX:

Plec de condicions tècniques

m2 de superfície amidada segons les especificacions de la DT.

4.- NORMATIVA DE COMPLIMENT OBLIGATORI

NORMATIVA GENERAL:

* NTJ 07A:1994 Normes Tecnològiques de Jardineria i Paisatgisme. Subministrament del material vegetal. Qualitat general.

ARBRES DE FULLA CADUCA:

* NTJ 07D:1996 Normes Tecnològiques de Jardineria i Paisatgisme. Subministrament del material vegetal. Arbres de fulla caduca.

ARBRES DE FULLA PERSISTENT:

* NTJ 07E:1997 Normes Tecnològiques de Jardineria i Paisatgisme. Subministrament del material vegetal. Arbres de fulla perenne.

ARBUSTS:

* NTJ 07F:1998 Normes Tecnològiques de Jardineria i Paisatgisme. Subministrament del material vegetal. Arbusts.

ENFILADISSES:

* NTJ 07I:1995 Normes Tecnològiques de Jardineria i Paisatgisme. Subministrament del material vegetal. Enfiladisses.

BARREJA CESPITOSSES:

* NTJ 08S:1993 Normes Tecnològiques de Jardineria i Paisatgisme. Implantació del material vegetal. Sembres i gespes.

CONÍFERES I RESINOSSES:

* NTJ 07C:1995 Normes Tecnològiques de Jardineria i Paisatgisme. Subministrament del material vegetal. Coníferes i resinoses.

PALMERES:

* NTJ 07P:1997 Normes Tecnològiques de Jardineria i Paisatgisme. Subministrament del material vegetal. Palmeres.

UJP010b ACER CAMPESTRE "QUEEN ELIZABETH", SUBMINISTRAT EN CONTENIDOR.

PLEC

1.- DEFINICIÓ I CONDICIONS DE LES PARTIDES D'OBRA EXECUTADES

Subministrament d'espècies vegetals dins de l'obra fins al punt de plantació.

S'han considerat els tipus següents:

- Barreges de cespitoses
- Arbres
- Arbusts
- Palmeres i palmiformes
- Coníferes i resinoses
- Plantes de temporada
- Planta vivaç de fulla caduca o persistent
- Plantes crasses o suculentes
- Plantes aquàtiques

S'han considerat les formes de subministrament següents:

- Barreges de cespitoses
- En barreja de llavors
- En pa d'herba
- En esqueix
- Palmeres, palmiformes, coníferes i resinoses:
- En contenidor
- Amb pa de terra
- Arbres
- En contenidor
- Amb pa de terra
- Amb l'arrel nua
- Arbusts
- En contenidor
- Amb pa de terra
- Amb l'arrel nua
- En safates
- Planta vivaç de fulla caduca o persistent
- En contenidor
- Amb l'arrel nua
- En bulbs
- En safates
- En llavors
- En esqueix
- En pa d'herba
- Planta crassa suculenta o aquàtica:
- En contenidor
- Amb l'arrel nua

L'execució de la unitat d'obra inclou les operacions següents:

- Barreges de cespitoses
- Transport de l'espècie vegetal dins de l'obra fins al punt de plantació definitiu
- Emmagatzematge provisional, en el seu cas

Plec de condicions tècniques

- Totes les feines necessàries per a que l'espècie vegetal arribi al punt de plantació definitiu en bones condicions
- Arbres, arbusts i plantes:
- Transport de l'espècie vegetal dins de l'obra fins al punt de plantació definitiu
- Emmagatzematge i plantació provisional, en el seu cas
- Totes les feines necessàries per a que l'espècie vegetal arribi al punt de plantació definitiu en bones condicions

CONDICIONS GENERALS:

Les seves característiques no han de quedar alterades pel seu transport i la seva manipulació.

CESPITOSSES EN BARREJA DE LLAVORS:

Les llavors s'han de rebre envasades i etiquetades amb el nom i número del productor autoritzat, nom botànic de l'espècie vegetal, puresa, poder germinatiu i pes.

CESPITOSSES EN PA D'HERBA O ESQUEIX:

L'espècie vegetal ha de complir les especificacions fixades al seu plec de condicions referides al cultiu, estat fitosanitari, aspecte i presentació.

Han de presentar un pa de terra compacte i molt travat per les arrels de manera uniforme en tota la superfície, especialment a les vores.

S'ha d'evitar l'acció directa del vent i del sol sobre la part aèria.

ARBRES, ARBUSTS I PLANTES:

L'espècie vegetal ha de complir les especificacions fixades al seu plec de condicions referides al cultiu, estat fitosanitari, aspecte i presentació.

S'ha d'evitar l'acció directa del vent i del sol sobre la part aèria.

SUBMINISTRAMENT EN CONTENIDOR:

L'alçària de les espècies vegetals correspon:

- En palmeres i palmíferes: a la distància des del coll de l'arrel fins al punt d'inserció dels palmons

- En arbres i arbusts: a la distància des del coll de l'arrel fins a la part més distant al mateix

La circumferència dels arbres correspon al perímetre mesurat a un metre del coll de l'arrel.

La Palmera i la Washingtonia s'han de presentar amb les fulles lligades i les exteriors retallades.

L'espècie vegetal s'ha de rebre en un contenidor i un pa de terra, en el seu cas, proporcionats a la seva part aèria.

La planta no ha de presentar símptomes d'haver tingut arrels fora del contenidor.

L'aigua de l'estany o de la font on visquin les plantes aquàtiques ha d'estar neta, no ha de ser salina ni calcària i ha de tenir una temperatura temperada.

El pa de terra ha de ser compacte i ple d'arrels secundàries.

SUBMINISTRAMENT EN BULB:

El bulb o rizoma ha de tenir la mida i l'estructura adient per a poder desenvolupar-se i germinar per ell mateix.

El bulb o rizoma, un cop feta la seva manipulació d'extracció, ja sigui del terreny o de la seva base o mare, s'ha de conservar de manera que no comenci l'arrelament i la germinació i, per tant, la seva despesa de reserves alimentàries, abans de ser plantat.

SUBMINISTRAMENT AMB PA DE TERRA:

Quan és sense protecció, el pa de terra ha d'estar compacte i ple d'arrels secundàries, proporcionat a la seva part aèria.

Quan és protegit amb malla metàl·lica, aquesta ha de mantenir compacte el pa de terra.

Quan és protegit amb guix, el guix de protecció ha de ser compacte.

2.- CONDICIONS DEL PROCÉS D'EXECUCIÓ

CONDICIONS GENERALS:

Les plantes han d'emmagatzemar-se al viver de l'obra segons el tipus, varietat i dimensions, de tal manera que possibiliti un control i verificació continuats de les existències.

Quan el subministrament és en contenidor, amb l'arrel nua o amb pa de terra i no es pot plantar immediatament, s'ha de disposar d'un lloc d'aclimatació controlat per la DF S'ha d'habilitar una rasa on s'ha d'introduir la part radical, cubrint-la amb palla, sauló o algun material porós que s'ha d'humitejar degudament. Alhora s'ha de disposar de proteccions pel vent fort i el sol directe.

Quan el subministrament és en safates o en bulbs i no es pot plantar immediatament, s'ha de disposar d'un lloc d'aclimatació controlat per la DF.

Quan el subministrament és amb pans d'herba, aquests s'han de descarregar a la zona a cubrir i s'han de posar el mateix dia.

En el transport de les palmeres i palmiformes s'ha d'evitar l'acció directa de l'aire i del sol sobre la part aèria, i sobre la part radical si el pa de terra no té protecció.

SUBMINISTRAMENT AMB L'ARREL NUA:

S'ha de subministrar amb les arrels nues i retallades i amb abundant presència d'arrels secundàries.

Quan es subministren arbres, arbusts i plantes aquàtiques, aquests han d'anar desprovistos de fullatge i amb una esporgada de la part aèria proporcional a la part radicular.

SUBMINISTRAMENT EN ESQUEIX:

S'ha d'evitar que l'esqueix perdi la seva humitat durant el seu transport i la seva manipulació. S'ha de col·locar dins d'envoltats de plàstic o en unitats nebulitzadores.

Si no es pot plantar immediatament s'ha de mantenir amb les condicions d'humitat adequades.

Plec de condicions tècniques

BARREJA CESPITOSSES EN ESQUEIX:

Els esqueixos s'han de confeccionar a partir de les gleves.

Només es pot portar a peu d'obra la quantitat de gleves per a confeccionar els esqueixos que es puguin plantar en una jornada.

PA D'HERBA:

Només es pot portar a peu d'obra la quantitat que es pugui plantar en una jornada.

Quan és subministrat en rotlles, no s'han d'apilar més de cinc alçades i s'han de col·locar creuats per capes.

CESPITOSSES EN BARREJA DE LLAVORS:

Si no es sembra immediatament s'ha de disposar en un lloc protegit de les inclemències atmosfèriques, sec i ventilat.

3.- UNITAT I CRITERIS D'AMIDAMENT

SUBMINISTRAMENT EN CONTENIDOR, PA DE TERRA, EN SAFATES, EN BULB O AMB L'ARREL NUA:

Unitat mesurada segons les especificacions de la DT.

SUBMINISTRAMENT EN LLAVORS:

kg mesurats segons les especificacions de la DT.

SUBMINISTRAMENT EN PA D'HERBA O EN ESQUEIX:

m2 de superfície amidada segons les especificacions de la DT.

4.- NORMATIVA DE COMPLIMENT OBLIGATORI

NORMATIVA GENERAL:

* NTJ 07A:1994 Normes Tecnològiques de Jardineria i Paisatgisme. Subministrament del material vegetal. Qualitat general.

ARBRES DE FULLA CADUCA:

* NTJ 07D:1996 Normes Tecnològiques de Jardineria i Paisatgisme. Subministrament del material vegetal. Arbres de fulla caduca.

ARBRES DE FULLA PERSISTENT:

* NTJ 07E:1997 Normes Tecnològiques de Jardineria i Paisatgisme. Subministrament del material vegetal. Arbres de fulla perenne.

ARBUSTS:

* NTJ 07F:1998 Normes Tecnològiques de Jardineria i Paisatgisme. Subministrament del material vegetal. Arbusts.

ENFILADISSES:

* NTJ 07I:1995 Normes Tecnològiques de Jardineria i Paisatgisme. Subministrament del material vegetal. Enfiladisses.

BARREJA CESPITOSSES:

* NTJ 08S:1993 Normes Tecnològiques de Jardineria i Paisatgisme. Implantació del material vegetal. Sombres i gespes.

CONÍFERES I RESINOSSES:

* NTJ 07C:1995 Normes Tecnològiques de Jardineria i Paisatgisme. Subministrament del material vegetal. Coníferes i resinoses.

PALMERES:

* NTJ 07P:1997 Normes Tecnològiques de Jardineria i Paisatgisme. Subministrament del material vegetal. Palmeres.

HQU1531A MÒDUL PREFAB.,SANIT.3,7X2,3X2,3M,INST.LAMPIST.,INST.ELÈC.

PLEC

1.DEFINICIÓ I CONDICIONS DE LES PARTIDES D'OBRA EXECUTADES

DEFINICIÓ:

Casetes modulars prefabricades per a acollir les instal·lacions provisionals a utilitzar pel personal d'obra, durant el temps de la seva execució, en condicions de salubritat i confort.

Als efectes del present Estudi de Seguretat i Salut es contemplen únicament les casetes modulars prefabricades, per a la seva utilització majoritàriament assumida en el sector.

La seva instal·lació és obligatòria en obres en què es contracten a més de 20 treballadors (contractats + subcontractats + autònoms) per un temps igual o superior a 15 dies. Per tal motiu, respecte a les instal·lacions del personal, s'ha d'estudiar la possibilitat de poder incloure-hi al personal de subcontractada amb inferior número de treballadors, de manera que tot el personal que hi participi pugui gaudir d'aquests serveis, descomptant aquesta prestació del pressupost de Seguretat assignat al Subcontractista o mitjançant qualsevol altra fórmula econòmica de tal manera que no vagi en detriment de cap de les parts.

Si per les característiques i durada de l'obra, es necessita la construcció "in situ" d'aquest tipus d'implantació per al personal, les característiques, superfícies habilitades i qualitats, es correspondran amb les habituals i comunes a les restants partides d'una obra d'edificació, amb uns mínims de qualitat equivalent al de les edificacions socials de protecció oficial, havent-se de realitzar un projecte i pressupost específic a tal fi, que s'adjuntarà a l'Estudi de Seguretat i Salut de l'obra.

CONDICIONS D'UTILITZACIÓ:

Plec de condicions tècniques

El contractista està obligat a posar a disposició del personal contractat, les instal·lacions provisionals de salubritat i confort, en les condicions d'utilització, manteniment i amb l'equipament suficient, digne i adequat per a assegurar les mateixes prestacions que la llei estableix per a tot centre de treball industrial.

Els treballadors usuaris de les instal·lacions provisionals de salubritat i confort, estan obligats a utilitzar els esmentats serveis, sense menyspreu de la seva integritat patrimonial, i preservant en el seu àmbit personal d'utilització, les condicions d'ordre i neteja habituals del seu entorn quotidià.

Diàriament es destinarà un personal mínim, per a fer-se càrrec del buidat de recipients d'escombraries i la seva retirada, així com el manteniment d'ordre, neteja i equipament de les casetes provisionals del personal d'obra i el seu entorn d'implantació.

Es tractarà regularment amb productes bactericides i antiparasitaris els punts susceptibles de riscos higiènics o infeccions produïdes per bacteries, animals o paràsits.

2.CONDICIONS DEL PROCÉS D'EXECUCIÓ

Es seguiran escrupolosament les recomanacions de manteniment, fixats pel fabricant o llogater.

Es reemplaçaran els elements deteriorats, es netejaran, engreixaran, pintaran, ajustaran i es col·locaran en el lloc assignat, seguint les instruccions del fabricant o llogater.

Per ordre d'importància, prevaldrà el "Manteniment Predictiu" sobre el "Manteniment Preventiu" i aquest sobre el "Manteniment Correctiu" (o reparació d'avaría).

3.UNITAT I CRITERIS D'AMIDAMENT

ELEMENTS AMIDATS PER MESOS:

Les casetes provisionals per a la salubritat i confort del personal d'obra es comptabilitzaran per amortització temporal, en forma de Lloguer Mensual (intern d'empresa si les casetes són propietat del contractista), en funció d'un criteri estimat de necessitats d'utilització durant l'execució de l'obra.

Aquesta repercussió de l'amortització temporal, serà ascendent i descendent en funció del volum de treballadors simultanis presents a cada fase d'obra.

ELEMENTS AMIDATS PER UNITATS:

Unitat de quantitat col·locada, mesurada segons les especificacions de la D.T.

4.NORMATIVA DE COMPLIMENT OBLIGATORI

LEY 31/1995 Ley 31/1995, de 8 de noviembre, de prevención de riesgos laborales.

REAL DECRETO 486/1997 Real Decreto 486/1997, de 14 de abril, por el que se establecen las disposiciones mínimas de seguridad y salud en los lugares de trabajo.

REAL DECRETO 1627/1997 Real Decreto 1627/1997, de 24 de octubre, por el que se establecen disposiciones mínimas de seguridad y de salud en las obras de construcción.

REAL DECRETO 1215/1997 Real Decreto 1215/1997, de 18 de julio por el que se establecen las disposiciones mínimas de seguridad y salud para la utilización por los trabajadores de los equipos de trabajo.

REAL DECRETO 664/1997 Real Decreto 664/1997, de 12 de mayo, sobre la protección de los trabajadores contra los riesgos relacionados con la exposición a agentes biológicos durante el trabajo.

ORDEN 25/3/1998 Orden de 25 de marzo de 1998 por la que se adapta en función del progreso técnico el Real Decreto 664/1997, de 12 de mayo, sobre la protección de los trabajadores contra los riesgos relacionados con la exposición a agentes biológicos durante el trabajo.

ORDEN 9/3/1971 Orden de 9 de marzo de 1971 por la que se aprueba la Ordenanza General de Seguridad e Higiene en el Trabajo.

ORDEN 28/8/1970 Orden de 28 de agosto de 1970 (trabajo) por la que se aprueba la Ordenanza de Trabajo de la Construcción, Vidrio y Cerámica.

REBT 2002 Real Decreto 842/2002 de 2 de agosto, por el que se aprueba el Reglamento Electrotécnico de Baja Tensión.

ORDEN 20/5/1952 Orden de 20 de mayo de 1952, por la que se aprueba el Reglamento de Seguridad e Higiene del trabajo en la industria de la construcción.

CONVENIO OIT 62/1937 Convenio OIT número 62 de 23 de junio de 1937. Prescripciones de seguridad en la industria de la edificación

NBE-EA-1995 Real Decreto 1829/1995, de 10 de noviembre, por el que se aprueba la Norma Básica de la Edificación NBE-EA-95 Estructuras de Acero en la Edificación.

NTE-QTG/1976 Cubiertas: TEJADOS GALVANIZADOS

HQU1A50A MÒDUL PREFAB.,VESTIDOR8,2X2,5X2,3M,INST.ELÈC.

PLEC

1.DEFINICIÓ I CONDICIONS DE LES PARTIDES D'OBRA EXECUTADES

DEFINICIÓ:

Casetes modulars prefabricades per a acollir les instal·lacions provisionals a utilitzar pel personal d'obra, durant el temps de la seva execució, en condicions de salubritat i confort.

Als efectes del present Estudi de Seguretat i Salut es contemplen únicament les casetes modulars prefabricades, per a la seva utilització majoritàriament assumida en el sector.

La seva instal·lació és obligatòria en obres en què es contracten a més de 20 treballadors (contractats + subcontractats + autònoms) per un temps igual o superior a 15 dies. Per tal motiu, respecte a les instal·lacions del personal, s'ha d'estudiar la possibilitat de poder incloure-hi al personal de subcontractada amb inferior número de treballadors, de manera que tot el personal que hi participi pugui gaudir d'aquests serveis, descomptant aquesta prestació del pressupost de Seguretat assignat al Subcontractista o mitjançant qualsevol altra fórmula econòmica de tal manera que no vagi en detriment de cap de les parts.

Si per les característiques i durada de l'obra, es necessita la construcció "in situ" d'aquest tipus d'implantació per al personal, les característiques, superfícies habilitades i qualitats,

Plec de condicions tècniques

es correspondran amb les habituals i comunes a les restants partides d'una obra d'edificació, amb uns mínims de qualitat equivalent al de les edificacions socials de protecció oficial, havent-se de realitzar un projecte i pressupost específic a tal fi, que s'adjuntarà a l'Estudi de Seguretat i Salut de l'obra.

CONDICIONS D'UTILITZACIÓ:

El contractista està obligat a posar a disposició del personal contractat, les instal·lacions provisionals de salubritat i confort, en les condicions d'utilització, manteniment i amb l'equipament suficient, digne i adequat per a assegurar les mateixes prestacions que la llei estableix per a tot centre de treball industrial.

Els treballadors usuaris de les instal·lacions provisionals de salubritat i confort, estan obligats a utilitzar els esmentats serveis, sense menyspreu de la seva integritat patrimonial, i preservant en el seu àmbit personal d'utilització, les condicions d'ordre i neteja habituals del seu entorn quotidià.

Diàriament es destinarà un personal mínim, per a fer-se càrrec del buidat de recipients d'escombraries i la seva retirada, així com el manteniment d'ordre, neteja i equipament de les casetes provisionals del personal d'obra i el seu entorn d'implantació.

Es tractarà regularment amb productes bactericides i antiparasitaris els punts susceptibles de riscos higiènics o infeccions produïdes per bacteries, animals o paràsits.

2.CONDICIONS DEL PROCÉS D'EXECUCIÓ

Es seguiran escrupolosament les recomanacions de manteniment, fixats pel fabricant o llogater.

Es reemplaçaran els elements deteriorats, es netejaran, engreixaran, pintaran, ajustaran i es col·locaran en el lloc assignat, seguint les instruccions del fabricant o llogater.

Per ordre d'importància, prevaldrà el "Manteniment Predictiu" sobre el "Manteniment Preventiu" i aquest sobre el "Manteniment Correctiu" (o reparació d'avaría).

3.UNITAT I CRITERIS D'AMIDAMENT

ELEMENTS AMIDATS PER MESOS:

Les casetes provisionals per a la salubritat i confort del personal d'obra es comptabilitzaran per amortització temporal, en forma de Lloguer Mensual (intern d'empresa si les casetes són propietat del contractista), en funció d'un criteri estimat de necessitats d'utilització durant l'execució de l'obra.

Aquesta repercussió de l'amortització temporal, serà ascendent i descendent en funció del volum de treballadors simultanis presents a cada fase d'obra.

ELEMENTS AMIDATS PER UNITATS:

Unitat de quantitat col·locada, mesurada segons les especificacions de la D.T.

4.NORMATIVA DE COMPLIMENT OBLIGATORI

LEY 31/1995 Ley 31/1995, de 8 de noviembre, de prevención de riesgos laborales.

REAL DECRETO 486/1997 Real Decreto 486/1997, de 14 de abril, por el que se establecen las disposiciones mínimas de seguridad y salud en los lugares de trabajo.

REAL DECRETO 1627/1997 Real Decreto 1627/1997, de 24 de octubre, por el que se establecen disposiciones mínimas de seguridad y de salud en las obras de construcción.

REAL DECRETO 1215/1997 Real Decreto 1215/1997, de 18 de julio por el que se establecen las disposiciones mínimas de seguridad y salud para la utilización por los trabajadores de los equipos de trabajo.

REAL DECRETO 664/1997 Real Decreto 664/1997, de 12 de mayo, sobre la protección de los trabajadores contra los riesgos relacionados con la exposición a agentes biológicos durante el trabajo.

ORDEN 25/3/1998 Orden de 25 de marzo de 1998 por la que se adapta en función del progreso técnico el Real Decreto 664/1997, de 12 de mayo, sobre la protección de los trabajadores contra los riesgos relacionados con la exposición a agentes biológicos durante el trabajo.

ORDEN 9/3/1971 Orden de 9 de marzo de 1971 por la que se aprueba la Ordenanza General de Seguridad e Higiene en el Trabajo.

ORDEN 28/8/1970 Orden de 28 de agosto de 1970 (trabajo) por la que se aprueba la Ordenanza de Trabajo de la Construcción, Vidrio y Cerámica.

REBT 2002 Real Decreto 842/2002 de 2 de agosto, por el que se aprueba el Reglamento Electrotécnico de Baja Tensión.

ORDEN 20/5/1952 Orden de 20 de mayo de 1952, por la que se aprueba el Reglamento de Seguridad e Higiene del trabajo en la industria de la construcción.

CONVENIO OIT 62/1937 Convenio OIT número 62 de 23 de junio de 1937. Prescripciones de seguridad en la industria de la edificación

NBE-EA-1995 Real Decreto 1829/1995, de 10 de noviembre, por el que se aprueba la Norma Básica de la Edificación NBE-EA-95 Estructuras de Acero en la Edificación.

NTE-QTG/1976 Cubiertas: TEJADOS GALVANIZADOS

HQU1H53A MÒDUL PREFAB.,MENJADOR6X2,3X2,6M,INST.LAMPIST.,INST.ELÈC.

PLEC

1.DEFINICIÓ I CONDICIONS DE LES PARTIDES D'OBRA EXECUTADES

DEFINICIÓ:

Casetes modulares prefabricadas per a acollir les instal·lacions provisionals a utilitzar pel personal d'obra, durant el temps de la seva execució, en condicions de salubritat i confort.

Als efectes del present Estudi de Seguretat i Salut es contempen únicament les casetes modulares prefabricades, per a la seva utilització majoritàriament assumida en el sector.

La seva instal·lació és obligatòria en obres en què es contracten a més de 20 treballadors (contractats + subcontractats + autònoms) per un temps igual o superior a 15 dies. Per tal motiu, respecte a les instal·lacions del personal, s'ha d'estudiar la possibilitat de poder

Plec de condicions tècniques

incloure-hi al personal de subcontractada amb inferior número de treballadors, de manera que tot el personal que hi participi pugui gaudir d'aquests serveis, descomptant aquesta prestació del pressupost de Seguretat assignat al Subcontractista o mitjançant qualsevol altra fórmula econòmica de tal manera que no vagi en detriment de cap de les parts.

Si per les característiques i durada de l'obra, es necessités la construcció "in situ" d'aquest tipus d'implantació per al personal, les característiques, superfícies habilitades i qualitats, es correspondran amb les habituals i comunes a les restants partides d'una obra d'edificació, amb uns mínims de qualitat equivalent al de les edificacions socials de protecció oficial, havent-se de realitzar un projecte i pressupost específic a tal fi, que s'adjuntarà a l'Estudi de Seguretat i Salut de l'obra.

CONDICIONS D'UTILITZACIÓ:

El contractista està obligat a posar a disposició del personal contractat, les instal·lacions provisionals de salubritat i confort, en les condicions d'utilització, manteniment i amb l'equipament suficient, digne i adequat per a assegurar les mateixes prestacions que la llei estableix per a tot centre de treball industrial.

Els treballadors usuaris de les instal·lacions provisionals de salubritat i confort, estan obligats a utilitzar els esmentats serveis, sense menyspreu de la seva integritat patrimonial, i preservant en el seu àmbit personal d'utilització, les condicions d'ordre i neteja habituals del seu entorn quotidià.

Diàriament es destinarà un personal mínim, per a fer-se càrrec del buidat de recipients d'escombraries i la seva retirada, així com el manteniment d'ordre, neteja i equipament de les casetes provisionals del personal d'obra i el seu entorn d'implantació.

Es tractarà regularment amb productes bactericides i antiparasitaris els punts susceptibles de riscos higiènics o infeccions produïdes per bacteries, animals o paràsits.

2.CONDICIONS DEL PROCÉS D'EXECUCIÓ

Es seguiran escrupolosament les recomanacions de manteniment, fixats pel fabricant o llogater.

Es reemplaçaran els elements deteriorats, es netejaran, engreixaran, pintaran, ajustaran i es col·locaran en el lloc assignat, seguint les instruccions del fabricant o llogater.

Per ordre d'importància, prevaldrà el "Manteniment Predictiu" sobre el "Manteniment Preventiu" i aquest sobre el "Manteniment Correctiu" (o reparació d'avaría).

3.UNITAT I CRITERIS D'AMIDAMENT

ELEMENTS AMIDATS PER MESOS:

Les casetes provisionals per a la salubritat i confort del personal d'obra es comptabilitzaran per amortització temporal, en forma de Lloguer Mensual (intern d'empresa si les casetes són propietat del contractista), en funció d'un criteri estimat de necessitats d'utilització durant l'execució de l'obra.

Aquesta repercussió de l'amortització temporal, serà ascendent i descendent en funció del volum de treballadors simultanis presents a cada fase d'obra.

ELEMENTS AMIDATS PER UNITATS:

Unitat de quantitat col·locada, mesurada segons les especificacions de la D.T.

4.NORMATIVA DE COMPLIMENT OBLIGATORI

LEY 31/1995 Ley 31/1995, de 8 de noviembre, de prevención de riesgos laborales.

REAL DECRETO 486/1997 Real Decreto 486/1997, de 14 de abril, por el que se establecen las disposiciones mínimas de seguridad y salud en los lugares de trabajo.

REAL DECRETO 1627/1997 Real Decreto 1627/1997, de 24 de octubre, por el que se establecen disposiciones mínimas de seguridad y de salud en las obras de construcción.

REAL DECRETO 1215/1997 Real Decreto 1215/1997, de 18 de julio por el que se establecen las disposiciones mínimas de seguridad y salud para la utilización por los trabajadores de los equipos de trabajo.

REAL DECRETO 664/1997 Real Decreto 664/1997, de 12 de mayo, sobre la protección de los trabajadores contra los riesgos relacionados con la exposición a agentes biológicos durante el trabajo.

ORDEN 25/3/1998 Orden de 25 de marzo de 1998 por la que se adapta en función del progreso técnico el Real Decreto 664/1997, de 12 de mayo, sobre la protección de los trabajadores contra los riesgos relacionados con la exposición a agentes biológicos durante el trabajo.

ORDEN 9/3/1971 Orden de 9 de marzo de 1971 por la que se aprueba la Ordenanza General de Seguridad e Higiene en el Trabajo.

ORDEN 28/8/1970 Orden de 28 de agosto de 1970 (trabajo) por la que se aprueba la Ordenanza de Trabajo de la Construcción, Vidrio y Cerámica.

REBT 2002 Real Decreto 842/2002 de 2 de agosto, por el que se aprueba el Reglamento Electrotécnico de Baja Tensión.

ORDEN 20/5/1952 Orden de 20 de mayo de 1952, por la que se aprueba el Reglamento de Seguridad e Higiene del trabajo en la industria de la construcción.

CONVENIO OIT 62/1937 Convenio OIT número 62 de 23 de junio de 1937. Prescripciones de seguridad en la industria de la edificación

NBE-EA-1995 Real Decreto 1829/1995, de 10 de noviembre, por el que se aprueba la Norma Básica de la Edificación NBE-EA-95 Estructuras de Acero en la Edificación.

NTE-QTG/1976 Cubiertas: TEJADOS GALVANIZADOS

HBBAF004 SENYAL ADVERT.NORMALITZ.,PICTOGR.NEGRE S/GROC,TRIANGULAR,CANTELL NEG.,COST.MAJOR 41CM,CA...

PLEC

1.DEFINICIÓ I CONDICIONS DE LES PARTIDES D'OBRA EXECUTADES

DEFINICIÓ:

Una senyalització que referida a un objecte, activitat o situació determinades, proporcioni una

Plec de condicions tècniques

indicació o una obligació relativa a la seguretat o la salut en el treball mitjançant un senyal en forma de plafó o un color, segons procedeixi.

CONDICIONS D'UTILITZACIÓ:

Principis generals:

Per a la utilització de la senyalització de seguretat s'ha de partir dels següents principis generals:

- La senyalització mai no elimina el risc.
- Una correcta senyalització no dispensa de l'adopció de mesures de seguretat i protecció per part dels projectistes i responsables de la seguretat en cada tall.
- Els destinataris hauran de tenir un coneixement adequat del sistema de senyalització.
- La senyalització indiscriminada pot provocar confusió o despreocupació en qui ho rebi, eliminant la seva eficàcia preventiva.

CRITERIS DE SENYALITZACIÓ PROVISIONAL EN LES OBRES DE CONSTRUCCIÓ:

- La seva forma, suport, colors, pictogrames i dimensions es correspondran amb els establerts en el R.D. 485/1997, de 14 d'abril, i estaran advertint, prohibint, obligant o informant en els llocs en què realment es necessiti, i solament en aquests.

: En aquelles obres en les quals la intrusió de tercers alienes hi sigui una possibilitat, hauran de col·locar-se els senyals de seguretat, amb llegendes al seu peu (senyal addicional), indicatives del seus respectius continguts.

- S'instal·laran preferentment a una altura i posició adequats a l'angle visual dels seus destinataris, tenint en compte possibles obstacles, en la proximitat immediata del risc o objecte a senyalitzar o, quant es tracti d'un risc general, en l'accés a la zona de risc.

- L'emplaçament del senyal serà accessible, estarà ben il·luminat i serà fàcilment visible.

- No se situaran gaires senyals pròxims entre si.

Nota:: En aquest punt val la pena recordar que el rètol general enunciatiu dels senyals de seguretat, que acostuma a situar-se a l'entrada de l'obra, té únicament la consideració de plafó indicatiu.

- Els senyals hauran de retirar-se quan deixi d'existir la situació que justificava el seu emplaçament.

CRITERIS DE SENYALITZACIÓ PROVISIONAL EN LES OBRES DE CONSTRUCCIÓ:

- No s'iniciaran obres que afectin a la lliure circulació sense haver col·locat la corresponent senyalització, abalisament i, en el seu cas, defenses. La seva forma, suport, colors, pictogrames i dimensions es correspondran amb l'establert en la Norma de Carreteres 8.3.- IC i catàleg d'Elements de Senyalització, Abalisament i Defensa per a circulació vial.

- La part inferior dels senyals estaran a 1 m sobre la calçada. S'exceptua el cas dels senyals "SENTIT PROHIBIT" I "SENTIT OBLIGATORI" en calçades divergents, que podran col·locar-se sobre un pal solament, a la mínima altura.

- Els senyals i plafons direccionals, es col·locaran sempre perpendiculars a l'eix de la via, mai inclinades.

- El fons dels senyals provisionals d'obra serà de color groc.

- Està prohibit posar cartells amb missatges escrits, diferents dels que figuren en el Codi de Circulació.

- Tot senyal que impliqui una PROHIBICIÓ o OBLIGACIÓ haurà de ser repetida a intervals d'1 min. (s/velocitat limitada) i anul·lada en quant sigui possible.

- Tota senyalització d'obres que exigeixi l'ocupació de part de l'explanació de la carretera, es compondrà, com a mínim, dels següents elements:

- Senyal de perill "OBRES" (Placa TP - 18).

- Barrera que limiti frontalment la zona no utilitzable de l'explanació.

- La placa "OBRES" haurà d'estar, com a mínim, a 150 m i, com a màxim, a 250 m de la barrera, en funció de la visibilitat del tram, de la velocitat del tràfic i del número de senyals complementaris, que es necessitin col·locar entre senyal i barrera. Finalitzats els treballs hauran de retirar-se absolutament, si no queda cap obstacle en la calçada.

- Per a aclarir, completar o intensificar la senyalització mínima, podrà afegir-se, segons les circumstàncies, els següents elements:

- Limitació progressiva de la velocitat, en escalons màxims de 30 km/h, des de la màxima permesa a la carretera fins la detenció total si fos necessari (Placa TR - 301). El primer senyal de limitació pot situar-se prèviament a lla de perill "OBRES".

- Avis de règim de circulació a la zona afectada (Plaques TP - 25, TR - 400, TR - 5, TR - 6, TR - 305).

- Orientació dels vehicles per les possibles desviacions (Placa TR - 401).

- Delimitació longitudinal de la zona ocupada.

- No s'ha de limitar la velocitat per sota de 60 km/h en autopista o autovies, ni a 50 km a la resta de les vies, llevat del cas d'ordenació en sentit únic alternatiu, que podrà rebaixar-se a 40 km/h.

- L'ordenació en sentit únic "ALTERNATIU" es durà a terme per un dels següents sistemes:

- Establiment de la prioritat d'un dels sentits mitjançant senyals fixos. Circular, amb fletxa vermella i negra. Quadrada, amb fletxa vermella i blanca.

- Ordenació diürna mitjançant senyals manuals (paletes o discos), si els senyalitzadors es poden comunicar visualment o mitjançant radio telèfon.

Nota: El sistema de "testimoni" està totalment proscriu.

- Mitjançant semàfor regulador.

- Quan s'hagi de tallar totalment la carretera o s'estableixi sentit únic alternatiu, durant la nit, la detenció serà regulada mitjançant semàfors. Durant el dia, poden utilitzar-se senyalitzadors amb armilla fotoluminiscent.

- Quan per la zona de calçada lliure puguin circular dues files de vehicles s'indicarà la desviació de l'obstacle amb una sèrie de senyals TR - 401 (direcció obligatòria), inclinades a 45° i formant en planta una alineació recta l'angle de la qual amb el cantell de la carretera sigui inferior quant major sigui la velocitat permesa en el tram.

- Tots els senyals seran clarament visibles, i per la nit reflectors.

2.CONDICIONS DEL PROCÉS D'EXECUCIÓ

Plec de condicions tècniques

Es seguiran les recomanacions d'emmagatzematge i atenció, fixats pel fabricant i la D.G.T.
Es reemplaçaran els elements, es netejaran, es farà un manteniment i es col·locaran en el lloc assignat, seguint les instruccions del fabricant i la D.G.T.
S'emmagatzemaran en compartiments amplis i secs, amb temperatures compreses entre 15 i 25 °C.
Els estocs i les entregues estaran documentades i custodiades, amb justificant de recepció i rebut, per un responsable delegat per l'emprador.
La vida útil dels senyals i abalisaments és limitada, podent ser deguda tant al seu desgast prematur per l'ús, com a actuacions de vandalisme o atemptat patrimonial, amb independència que hagin estat o no utilitzades.

3. UNITAT I CRITERIS D'AMIDAMENT

BASTIDOR, PLAQUES I SENYALS:

Unitat de quantitat instal·lada a la obra d'acorda amb la D.T.

SUPORT RECTANGULAR D'ACER:

m de llargària mesurat segons especificacions de la D.T.

4. NORMATIVA DE COMPLIMENT OBLIGATORI

LEY 31/1995 Ley 31/1995, de 8 de noviembre, de prevención de riesgos laborales.

REAL DECRETO 485/1997 Real Decreto 485/1997, de 14 de abril, sobre disposiciones mínimas en materia de señalización de seguridad y salud en el trabajo.

REAL DECRETO 363/1995 Real Decreto 363/1995, de 10 de marzo, por la que se aprueba el reglamento sobre notificación de sustancias nuevas y clasificación, envasado y etiquetado de sustancias peligrosas.

8.3-IC 1987 Orden de 31 de agosto de 1987 por la que se aprueba la Instrucción de Carreteras 8.3.-IC: Señalización de Obras.

ISO 3864-84 Safety colours and safety signs

UNE 23-033-81 (1) Seguridad contra incendios. Señalización.

NBE-CPI-1996 Real Decreto 2177/1996, de 4 de octubre por el que se aprueba la Norma Básica de la Edificación NBE-CPI 96: Condiciones de protección contra incendios de los edificios.

REBT 2002 Real Decreto 842/2002 de 2 de agosto, por el que se aprueba el Reglamento Electrotécnico de Baja Tensión.

UNE 1063:2000 Caracterización de tuberías según la materia de paso.

UNE 48103:1994 Pinturas y barnices. Colores normalizados.

DIN 2403 Identification of pipelines according to the fluid conveyed.

UNE-EN 60073:1997 Principios básicos y de seguridad para interfaces hombre-màquina, el marcado y la identificación. Principios de codificación para dispositivos indicadores y actuadores.

UNE-EN 60204-1:1999 Seguridad de las máquinas. Equipo eléctrico de las máquinas. Parte 1: Requisitos generales.

HBBAB115 SENYAL OBLIG.NORMALITZ.,PICTOGR.BLANC S/BLAU FORMA CIRC.,CANTELL BLANC,D=29CM,CARTELL EXP...

PLEC

1. DEFINICIÓ I CONDICIONS DE LES PARTIDES D'OBRA EXECUTADES

DEFINICIÓ:

Una senyalització que referida a un objecte, activitat o situació determinades, proporcioni una indicació o una obligació relativa a la seguretat o la salut en el treball mitjançant un senyal en forma de plafó o un color, segons procedeixi.

CONDICIONS D'UTILITZACIÓ:

Principis generals:

Per a la utilització de la senyalització de seguretat s'ha de partir dels següents principis generals:

- La senyalització mai no elimina el risc.
- Una correcta senyalització no dispensa de l'adopció de mesures de seguretat i protecció per part dels projectistes i responsables de la seguretat en cada tall.
- Els destinataris hauran de tenir un coneixement adequat del sistema de senyalització.
- La senyalització indiscriminada pot provocar confusió o despreocupació en qui ho rebi, eliminant la seva eficàcia preventiva.

CRITERIS DE SENYALITZACIÓ PROVISIONAL EN LES OBRES DE CONSTRUCCIÓ:

- La seva forma, suport, colors, pictogrames i dimensions es correspondran amb els establerts en el R.D. 485/1997, de 14 d'abril, i estaran advertint, prohibint, obligant o informant en els llocs en què realment es necessiti, i solament en aquests.

: En aquelles obres en les quals la intrusió de tercers aliens hi sigui una possibilitat, hauran de col·locar-se els senyals de seguretat, amb llegendes al seu peu (senyal addicional), indicatives del seus respectius continguts.

- S'instal·laran preferentment a una altura i posició adequats a l'angle visual dels seus destinataris, tenint en compte possibles obstacles, en la proximitat immediata del risc o objecte a senyalitzar o, quant es tracti d'un risc general, en l'accés a la zona de risc.

- L'emplaçament del senyal serà accessible, estarà ben il·luminat i serà fàcilment visible.

- No se situaran gaires senyals pròxims entre si.

Nota:: En aquest punt val la pena recordar que el rètol general enunciatiu dels senyals de seguretat, que acostuma a situar-se a l'entrada de l'obra, té únicament la consideració de plafó indicatiu.

- Els senyals hauran de retirar-se quan deixi d'existir la situació que justificava el seu emplaçament.

CRITERIS DE SENYALITZACIÓ PROVISIONAL EN LES OBRES DE CONSTRUCCIÓ:

- No s' iniciaran obres que afectin a la lliure circulació sense haver col·locat la corresponent

Plec de condicions tècniques

senyalització, abalisament i, en el seu cas, defenses. La seva forma, suport, colors, pictogrames i dimensions es correspondran amb l'establert en la Norma de Carreteres 8.3.- IC i catàleg d'Elements de Senyalització, Abalisament i Defensa per a circulació vial.

- La part inferior dels senyals estaran a 1 m sobre la calçada. S'exceptua el cas dels senyals "SENTIT PROHIBIT" I "SENTIT OBLIGATORI" en calçades divergents, que podran col·locar-se sobre un pal solament, a la mínima altura.

- Els senyals i plafons direccionals, es col·locaran sempre perpendiculars a l'eix de la via, mai inclinades.

- El fons dels senyals provisionals d'obra serà de color groc.

- Està prohibit posar cartells amb missatges escrits, diferents dels que figuren en el Codi de Circulació.

- Tot senyal que impliqui una PROHIBICIÓ o OBLIGACIÓ haurà de ser repetida a intervals d'1 min. (s/velocitat limitada) i anul·lada en quant sigui possible.

- Tota senyalització d'obres que exigeixi l'ocupació de part de l'explanació de la carretera, es compondrà, com a mínim, dels següents elements:

- Senyal de perill "OBRES" (Placa TP - 18).

- Barrera que limiti frontalment la zona no utilitzable de l'explanació.

- La placa "OBRES" haurà d'estar, com a mínim, a 150 m i, com a màxim, a 250 m de la barrera, en funció de la visibilitat del tram, de la velocitat del tràfic i del número de senyals complementaris, que es necessitin col·locar entre senyal i barrera. Finalitzats els treballs hauran de retirar-se absolutament, si no queda cap obstacle en la calçada.

- Per a aclarir, completar o intensificar la senyalització mínima, podrà afegir-se, segons les circumstàncies, els següents elements:

- Limitació progressiva de la velocitat, en escalons màxims de 30 km/h, des de la màxima permesa a la carretera fins la detenció total si fos necessari (Placa TR - 301). El primer senyal de limitació pot situar-se prèviament a lla de perill "OBRES".

- Avís de règim de circulació a la zona afectada (Plaques TP - 25, TR - 400, TR - 5, TR - 6, TR - 305).

- Orientació dels vehicles per les possibles desviacions (Placa TR - 401).

- Delimitació longitudinal de la zona ocupada.

- No s'ha de limitar la velocitat per sota de 60 km/h en autopista o autovies, ni a 50 km a la resta de les vies, llevat del cas d'ordenació en sentit únic alternatiu, que podrà rebaixar-se a 40 km/h.

- L'ordenació en sentit únic "ALTERNATIU" es durà a terme per un dels següents sistemes:

- Establiment de la prioritat d'un dels sentits mitjançant senyals fixos. Circular, amb fletxa vermella i negra. Quadrada, amb fletxa vermella i blanca.

- Ordenació diürna mitjançant senyals manuals (paletes o discos), si els senyalitzadors es poden comunicar visualment o mitjançant radio telèfon.

Nota: El sistema de "testimoni" està totalment proscriu.

- Mitjançant semàfor regulador.

- Quan s'hagi de tallar totalment la carretera o s'estableixi sentit únic alternatiu, durant la nit, la detenció serà regulada mitjançant semàfors. Durant el dia, poden utilitzar-se senyalitzadors amb armilla fotoluminiscent.

- Quan per la zona de calçada lliure puguin circular dues files de vehicles s'indicarà la desviació de l'obstacle amb una sèrie de senyals TR - 401 (direcció obligatòria), inclinades a 45° i formant en planta una alineació recta l'angle de la qual amb el cantell de la carretera sigui inferior quant major sigui la velocitat permesa en el tram.

- Tots els senyals seran clarament visibles, i per la nit reflectors.

2.CONDICIONS DEL PROCÉS D'EXECUCIÓ

Es seguiran les recomanacions d'emmagatzematge i atenció, fixats pel fabricant i la D.G.T.

Es reemplaçaran els elements, es netejaran, es farà un manteniment i es col·locaran en el lloc assignat, seguint les instruccions del fabricant i la D.G.T.

S'emmagatzemaran en compartiments amples i secs, amb temperatures compreses entre 15 i 25 °C.

Els estocs i les entregues estaran documentades i custodiades, amb justificació de recepció i rebut, per un responsable delegat per l'emprador.

La vida útil dels senyals i abalisaments és limitada, podent ser deguda tant al seu desgast prematur per l'ús, com a actuacions de vandalisme o atemptat patrimonial, amb independència que hagin estat o no utilitzades.

3.UNITAT I CRITERIS D'AMIDAMENT

BASTIDOR, PLAQUES I SENYALS:

Unitat de quantitat instal·lada a la obra d'acord amb la D.T.

SUPORT RECTANGULAR D'ACER:

m de llargària mesurat segons especificacions de la D.T.

4.NORMATIVA DE COMPLIMENT OBLIGATORI

LEY 31/1995 Ley 31/1995, de 8 de noviembre, de prevención de riesgos laborales.

REAL DECRETO 485/1997 Real Decreto 485/1997, de 14 de abril, sobre disposiciones mínimas en materia de señalización de seguridad y salud en el trabajo.

REAL DECRETO 363/1995 Real Decreto 363/1995, de 10 de marzo, por la que se aprueba el reglamento sobre notificación de sustancias nuevas y clasificación, envasado y etiquetado de sustancias peligrosas.

8.3-IC 1987 Orden de 31 de agosto de 1987 por la que se aprueba la Instrucción de Carreteras 8.3.-IC: Señalización de Obras.

ISO 3864-84 Safety colours and safety signs

UNE 23-033-81 (1) Seguridad contra incendios. Señalización.

NBE-CPI-1996 Real Decreto 2177/1996, de 4 de octubre por el que se aprueba la Norma Básica de la Edificación NBE-CPI 96: Condiciones de protección contra incendios de los edificios.

REBT 2002 Real Decreto 842/2002 de 2 de agosto, por el que se aprueba el Reglamento

Plec de condicions tècniques

Electrotècnico de Baja Tensión.

UNE 1063:2000 Caracterización de tuberías según la materia de paso.

UNE 48103:1994 Pinturas y barnices. Colores normalizados.

DIN 2403 Identification of pipelines according to the fluid conveyed.

UNE-EN 60073:1997 Principios básicos y de seguridad para interfaces hombre-máquina, el marcado y la identificación. Principios de codificación para dispositivos indicadores y actuadores.

UNE-EN 60204-1:1999 Seguridad de las máquinas. Equipo eléctrico de las máquinas. Parte 1: Requisitos generales.

HBBA005 SENYAL PROHIB.NORMALITZ.,PICTOGR.NEGRE S/BLANC FORMA CIRC.,CANTELL+BANDA TRANSV.DESC.ES...

PLEC

1.DEFINICIÓ I CONDICIONS DE LES PARTIDES D'OBRA EXECUTADES

DEFINICIÓ:

Una senyalització que referida a un objecte, activitat o situació determinades, proporioni una indicació o una obligació relativa a la seguretat o la salut en el treball mitjançant un senyal en forma de plafó o un color, segons procedeixi.

CONDICIONS D'UTILITZACIÓ:

Principis generals:

Per a la utilització de la senyalització de seguretat s'ha de partir dels següents principis generals:

- La senyalització mai no elimina el risc.
- Una correcta senyalització no dispensa de l'adopció de mesures de seguretat i protecció per part dels projectistes i responsables de la seguretat en cada tall.
- Els destinataris hauran de tenir un coneixement adequat del sistema de senyalització.
- La senyalització indiscriminada pot provocar confusió o despreocupació en qui ho rebi, eliminant la seva eficàcia preventiva.

CRITERIS DE SENYALITZACIÓ PROVISIONAL EN LES OBRES DE CONSTRUCCIÓ:

- La seva forma, suport, colors, pictogrames i dimensions es correspondran amb els establerts en el R.D. 485/1997, de 14 d'abril, i estaran advertint, prohibint, obligant o informant en els llocs en què realment es necessiti, i solament en aquests.

: En aquelles obres en les quals la intrusió de tercers alienes hi sigui una possibilitat, hauran de col·locar-se els senyals de seguretat, amb llegendes al seu peu (senyal addicional), indicatives del seus respectius continguts.

- S'instal·laran preferentment a una altura i posició adequats a l'angle visual dels seus destinataris, tenint en compte possibles obstacles, en la proximitat immediata del risc o objecte a senyalitzar o, quant es tracti d'un risc general, en l'accés a la zona de risc.

- L'emplaçament del senyal serà accessible, estarà ben il·luminat i serà fàcilment visible.

- No se situaran gaires senyals pròxims entre si.

Nota:: En aquest punt val la pena recordar que el rètol general enunciatiu dels senyals de seguretat, que acostuma a situar-se a l'entrada de l'obra, té únicament la consideració de plafó indicatiu.

- Els senyals hauran de retirar-se quan deixi d'existir la situació que justificava el seu emplaçament.

CRITERIS DE SENYALITZACIÓ PROVISIONAL EN LES OBRES DE CONSTRUCCIÓ:

- No s' iniciaran obres que afectin a la lliure circulació sense haver col·locat la corresponent senyalització, abalisament i, en el seu cas, defenses. La seva forma, suport, colors, pictogrames i dimensions es correspondran amb l'establert en la Norma de Carreteres 8.3.- IC i catàleg d'Elements de Senyalització, Abalisament i Defensa per a circulació vial.

- La part inferior dels senyals estaran a 1 m sobre la calçada. S' exceptua el cas dels senyals "SENTIT PROHIBIT" I "SENTIT OBLIGATORI" en calçades divergents, que podran col·locar-se sobre un pal solament, a la mínima altura.

- Els senyals i plafons direccionals, es col·locaran sempre perpendiculars a l'eix de la via, mai inclinades.

- El fons dels senyals provisionals d'obra serà de color groc.

- Està prohibit posar cartells amb missatges escrits, distints dels que figuren en el Codi de Circulació.

- Tot senyal que impliqui una PROHIBICIÓ o OBLIGACIÓ haurà de ser repetida a intervals d'1 min. (s/velocitat limitada) i anul·lada en quant sigui possible.

- Tota senyalització d'obres que exigeixi l'ocupació de part de l'explanació de la carretera, es compondrà, com a mínim, dels següents elements:

- Senyal de perill "OBRES" (Placa TP - 18).

- Barrera que limiti frontalment la zona no utilitzable de l'explanació.

- La placa "OBRES" haurà d'estar, com a mínim, a 150 m i, com a màxim, a 250 m de la barrera, en funció de la visibilitat del tram, de la velocitat del tràfic i del número de senyals complementaris, que es necessitin col·locar entre senyal i barrera. Finalitzats els treballs hauran de retirar-se absolutament, si no queda cap obstacle en la calçada.

- Per a aclarir, completar o intensificar la senyalització mínima, podrà afegir-se, segons les circumstàncies, els següents elements:

- Limitació progressiva de la velocitat, en escalons màxims de 30 km/h, des de la màxima permesa a la carretera fins la detenció total si fos necessari (Placa TR - 301). El primer senyal de limitació pot situar-se prèviament a lla de perill "OBRES".

- Avis de règim de circulació a la zona afectada (Plaques TP - 25, TR - 400, TR - 5, TR - 6, TR - 305).

- Orientació dels vehicles per les possibles desviacions (Placa TR - 401).

- Delimitació longitudinal de la zona ocupada.

- No s'ha de limitar la velocitat per sota de 60 km/h en autopista o autovies, ni a 50 km a la resta de les vies, llevat del cas d'ordenació en sentit únic alternatiu, que podrà rebaixar-se a 40 km/h.

- L'ordenació en sentit únic "ALTERNATIU" es durà a terme per un dels següents sistemes:

Plec de condicions tècniques

- Establiment de la prioritat d'un dels sentits mitjançant senyals fixos. Circular, amb fletxa vermella i negra. Quadrada, amb fletxa vermella i blanca.
 - Ordenació diürna mitjançant senyals manuals (paletes o discos), si els senyalitzadors es poden comunicar visualment o mitjançant radio telèfon.
- Nota: El sistema de "testimoni" està totalment proscriu.
- Mitjançant semàfor regulador.
 - Quan s'hagi de tallar totalment la carretera o s'estableixi sentit únic alternatiu, durant la nit, la detenció serà regulada mitjançant semàfors. Durant el dia, poden utilitzar-se senyalitzadors amb armilla fotoluminiscent.
 - Quan per la zona de calçada lliure puguin circular dues files de vehicles s'indicarà la desviació de l'obstacle amb una sèrie de senyals TR - 401 (direcció obligatòria), inclinades a 45° i formant en planta una alineació recta l'angle de la qual amb el cantell de la carretera sigui inferior quant major sigui la velocitat permesa en el tram.
 - Tots els senyals seran clarament visibles, i per la nit reflectors.

2.CONDICIONS DEL PROCÉS D'EXECUCIÓ

Es seguiran les recomanacions d'emmagatzematge i atenció, fixats pel fabricant i la D.G.T. Es reemplaçaran els elements, es netejaran, es farà un manteniment i es col·locaran en el lloc assignat, seguint les instruccions del fabricant i la D.G.T. S'emmagatzemaran en compartiments amples i secs, amb temperatures compreses entre 15 i 25 °C. Els estocs i les entregues estaran documentades i custodiades, amb justificant de recepció i rebut, per un responsable delegat per l'emprador. La vida útil dels senyals i abalisaments és limitada, podent ser deguda tant al seu desgast prematur per l'ús, com a actuacions de vandalisme o atemptat patrimonial, amb independència que hagin estat o no utilitzades.

3.UNITAT I CRITERIS D'AMIDAMENT

BASTIDOR, PLAQUES I SENYALS:

Unitat de quantitat instal·lada a la obra d'acorda amb la D.T.

SUPORT RECTANGULAR D'ACER:

m de llargària mesurat segons especificacions de la D.T.

4.NORMATIVA DE COMPLIMENT OBLIGATORI

LEY 31/1995 Ley 31/1995, de 8 de noviembre, de prevención de riesgos laborales.
REAL DECRETO 485/1997 Real Decreto 485/1997, de 14 de abril, sobre disposiciones mínimas en materia de señalización de seguridad y salud en el trabajo.
REAL DECRETO 363/1995 Real Decreto 363/1995, de 10 de marzo, por la que se aprueba el reglamento sobre notificación de sustancias nuevas y clasificación, envasado y etiquetado de sustancias peligrosas.
8.3-IC 1987 Orden de 31 de agosto de 1987 por la que se aprueba la Instrucción de Carreteras 8.3.-IC: Señalización de Obras.
ISO 3864-84 Safety colours and safety signs
UNE 23-033-81 (1) Seguridad contra incendios. Señalización.
NBE-CPI-1996 Real Decreto 2177/1996, de 4 de octubre por el que se aprueba la Norma Básica de la Edificación NBE-CPI 96: Condiciones de protección contra incendios de los edificios.
REBT 2002 Real Decreto 842/2002 de 2 de agosto, por el que se aprueba el Reglamento Electrotécnico de Baja Tensión.
UNE 1063:2000 Caracterización de tuberías según la materia de paso.
UNE 48103:1994 Pinturas y barnices. Colores normalizados.
DIN 2403 Identification of pipelines according to the fluid conveyed.
UNE-EN 60073:1997 Principios básicos y de seguridad para interfaces hombre-máquina, el marcado y la identificación. Principios de codificación para dispositivos indicadores y actuadores.
UNE-EN 60204-1:1999 Seguridad de las máquinas. Equipo eléctrico de las máquinas. Parte 1: Requisitos generales.

HBBAC005 SENYAL INDICATIVA UBICACIÓ EXT.INC.,NORMALITZ.,PICTOGR.BLANC S/VERMELL,FORMA RECTANG/QUAD...

PLEC

1.DEFINICIÓ I CONDICIONS DE LES PARTIDES D'OBRA EXECUTADES

DEFINICIÓ:

Una senyalització que referida a un objecte, activitat o situació determinades, proporioni una indicació o una obligació relativa a la seguretat o la salut en el treball mitjançant un senyal en forma de plafó o un color, segons procedeixi.

CONDICIONS D'UTILITZACIÓ:

Principis generals:

Per a la utilització de la senyalització de seguretat s'ha de partir dels següents principis generals:

- La senyalització mai no elimina el risc.
- Una correcta senyalització no dispensa de l'adopció de mesures de seguretat i protecció per part dels projectistes i responsables de la seguretat en cada tall.
- Els destinataris hauran de tenir un coneixement adequat del sistema de senyalització.
- La senyalització indiscriminada pot provocar confusió o despreocupació en qui ho rebi, eliminant la seva eficàcia preventiva.

CRITERIS DE SENYALITZACIÓ PROVISIONAL EN LES OBRES DE CONSTRUCCIÓ:

- La seva forma, suport, colors, pictogrames i dimensions es correspondran amb els establerts en el R.D. 485/1997, de 14 d'abril, i estaran advertint, prohibint, obligant o informant en els llocs en què realment es necessiti, i solament en aquests.

Plec de condicions tècniques

: En aquelles obres en les quals la intrusió de tercers alienes hi sigui una possibilitat, hauran de col·locar-se els senyals de seguretat, amb llegendes al seu peu (senyal addicional), indicatives del seus respectius continguts.

- S'instal·laran preferentment a una altura i posició adequats a l'angle visual dels seus destinataris, tenint en compte possibles obstacles, en la proximitat immediata del risc o objecte a senyalitzar o, quant es tracti d'un risc general, en l'accés a la zona de risc.
- L'emplaçament del senyal serà accessible, estarà ben il·luminat i serà fàcilment visible.
- No se situaran gaires senyals pròxims entre si.

Nota:: En aquest punt val la pena recordar que el rètol general enunciatiu dels senyals de seguretat, que acostuma a situar-se a l'entrada de l'obra, té únicament la consideració de plafó indicatiu.

- Els senyals hauran de retirar-se quan deixi d'existir la situació que justificava el seu emplaçament.

CRITERIS DE SENYALITZACIÓ PROVISIONAL EN LES OBRES DE CONSTRUCCIÓ:

- No s' iniciaran obres que afectin a la lliure circulació sense haver col·locat la corresponent senyalització, abalisament i, en el seu cas, defenses. La seva forma, suport, colors, pictogrames i dimensions es correspondran amb l'establert en la Norma de Carreteres 8.3.- IC i catàleg d'Elements de Senyalització, Abalisament i Defensa per a circulació vial.

- La part inferior dels senyals estaran a 1 m sobre la calçada. S' exceptua el cas dels senyals "SENTIT PROHIBIT" I "SENTIT OBLIGATORI" en calçades divergents, que podran col·locar-se sobre un pal solament, a la mínima altura.

- Els senyals i plafons direccionals, es col·locaran sempre perpendiculars a l'eix de la via, mai inclinades.

- El fons dels senyals provisionals d'obra serà de color groc.

- Està prohibit posar cartells amb missatges escrits, diferents dels que figuren en el Codi de Circulació.

- Tot senyal que impliqui una PROHIBICIÓ o OBLIGACIÓ haurà de ser repetida a intervals d'1 min. (s/velocitat limitada) i anul·lada en quant sigui possible.

- Tota senyalització d'obres que exigeixi l'ocupació de part de l'explanació de la carretera, es componrà, com a mínim, dels següents elements:

- Senyal de perill "OBRES" (Placa TP - 18).

- Barrera que limiti frontalment la zona no utilitzable de l'explanació.

- La placa "OBRES" haurà d'estar, com a mínim, a 150 m i, com a màxim, a 250 m de la barrera, en funció de la visibilitat del tram, de la velocitat del tràfic i del número de senyals complementaris, que es necessitin col·locar entre senyal i barrera. Finalitzats els treballs hauran de retirar-se absolutament, si no queda cap obstacle en la calçada.

- Per a aclarir, completar o intensificar la senyalització mínima, podrà afegir-se, segons les circumstàncies, els següents elements:

- Limitació progressiva de la velocitat, en escalons màxims de 30 km/h, des de la màxima permesa a la carretera fins la detenció total si fos necessari (Placa TR - 301). El primer senyal de limitació pot situar-se prèviament a lla de perill "OBRES".

- Avís de règim de circulació a la zona afectada (Plaques TP - 25, TR - 400, TR - 5, TR - 6, TR - 305).

- Orientació dels vehicles per les possibles desviacions (Placa TR - 401).

- Delimitació longitudinal de la zona ocupada.

- No s'ha de limitar la velocitat per sota de 60 km/h en autopista o autovies, ni a 50 km a la resta de les vies, llevat del cas d'ordenació en sentit únic alternatiu, que podrà rebaixar-se a 40 km/h.

- L'ordenació en sentit únic "ALTERNATIU" es durà a terme per un dels següents sistemes:

- Establiment de la prioritat d'un dels sentits mitjançant senyals fixos. Circular, amb fletxa vermella i negra. Quadrada, amb fletxa vermella i blanca.

- Ordenació diürna mitjançant senyals manuals (paletes o discos), si els senyalitzadors es poden comunicar visualment o mitjançant radio telèfon.

Nota: El sistema de "testimoni" està totalment proscriu.

- Mitjançant semàfor regulador.

- Quan s'hagi de tallar totalment la carretera o s'estableixi sentit únic alternatiu, durant la nit, la detenció serà regulada mitjançant semàfors. Durant el dia, poden utilitzar-se senyalitzadors amb armilla fotoluminiscent.

- Quan per la zona de calçada lliure puguin circular dues files de vehicles s'indicarà la desviació de l'obstacle amb una sèrie de senyals TR - 401 (direcció obligatòria), inclinades a 45° i formant en planta una alineació recta l'angle de la qual amb el cantell de la carretera sigui inferior quant major sigui la velocitat permesa en el tram.

- Tots els senyals seran clarament visibles, i per la nit reflectors.

2.CONDICIONS DEL PROCÉS D'EXECUCIÓ

Es seguiran les recomanacions d'emmagatzematge i atenció, fixats pel fabricant i la D.G.T.

Es reemplaçaran els elements, es netejaran, es farà un manteniment i es col·locaran en el lloc assignat, seguint les instruccions del fabricant i la D.G.T.

S'emmagatzemaran en compartiments amples i secs, amb temperatures compreses entre 15 i 25 °C.

Els estocs i les entregues estaran documentades i custodiades, amb justificació de recepció i rebut, per un responsable delegat per l'emprador.

La vida útil dels senyals i abalisaments és limitada, podent ser deguda tant al seu desgast prematur per l'ús, com a actuacions de vandalisme o atemptat patrimonial, amb independència que hagin estat o no utilitzades.

3.UNITAT I CRITERIS D'AMIDAMENT

BASTIDOR, PLAQUES I SENYALS:

Unitat de quantitat instal·lada a la obra d'acord amb la D.T.

SUPORT RECTANGULAR D'ACER:

m de llargària mesurat segons especificacions de la D.T.

Plec de condicions tècniques

4.NORMATIVA DE COMPLIMENT OBLIGATORI

LEY 31/1995 Ley 31/1995, de 8 de noviembre, de prevención de riesgos laborales.
REAL DECRETO 485/1997 Real Decreto 485/1997, de 14 de abril, sobre disposiciones mínimas en materia de señalización de seguridad y salud en el trabajo.
REAL DECRETO 363/1995 Real Decreto 363/1995, de 10 de marzo, por la que se aprueba el reglamento sobre notificación de sustancias nuevas y clasificación, envasado y etiquetado de sustancias peligrosas.
8.3-IC 1987 Orden de 31 de agosto de 1987 por la que se aprueba la Instrucción de Carreteras 8.3.-IC: Señalización de Obras.
ISO 3864-84 Safety colours and safety signs
UNE 23-033-81 (1) Seguridad contra incendios. Señalización.
NBE-CPI-1996 Real Decreto 2177/1996, de 4 de octubre por el que se aprueba la Norma Básica de la Edificación NBE-CPI 96: Condiciones de protección contra incendios de los edificios.
REBT 2002 Real Decreto 842/2002 de 2 de agosto, por el que se aprueba el Reglamento Electrotécnico de Baja Tensión.
UNE 1063:2000 Caracterización de tuberías según la materia de paso.
UNE 48103:1994 Pinturas y barnices. Colores normalizados.
DIN 2403 Identification of pipelines according to the fluid conveyed.
UNE-EN 60073:1997 Principios básicos y de seguridad para interfaces hombre-máquina, el marcado y la identificación. Principios de codificación para dispositivos indicadores y actuadores.
UNE-EN 60204-1:1999 Seguridad de las máquinas. Equipo eléctrico de las máquinas. Parte 1: Requisitos generales.

H1411111 CASC SEGURETAT,P/ÚS NORMAL,CONTRA COPS,POLIETILÈ,P<=400G,UNE EN 812

PLEC

1.DEFINICIÓ I CONDICIONS DE LES PARTIDES D'OBRA EXECUTADES

DEFINICIÓ:

Pericó de paret de formigó sobre solera de maó calat col.locat sobre llit de sorra.
L'execució de la unitat d'obra inclou les operacions següents:
- Preparació del llit amb sorra compactada
- Col.locació de la solera de maons calats
- Formació de les parets de formigó, encofrat i desencofrat, previsió de passos de tubs, etc.
- Preparació per a la col.locació del marc de la tapa

CONDICIONS GENERALS:

La solera ha de quedar plana, anivellada i a la fondària prevista a la D.T.
Les parets han de quedar planes, aplomades i a escaire.
Els orificis d'entrada i sortida de la conducció han de quedar preparats.
El nivell del coronament ha de permetre la col.locació del bastiment i la tapa enrasats amb el paviment.
Resistència característica estimada del formigó (Fest): $\geq 0,9 F_{ck}$
(F_{ck} = Resistència de projecte del formigó a compressió)
Toleràncies d'execució:
- Nivell de la solera: ± 20 mm
- Aplomat de les parets: ± 5 mm
- Dimensions interiors: $\pm 1\%$ dimensió nominal
- Gruix de la paret: $\pm 1\%$ gruix nominal

2.CONDICIONS DEL PROCÉS D'EXECUCIÓ

El procés de col.locació no ha de produir desperfectes, ni ha de modificar les condicions exigides per al material.
La temperatura ambient per a formigonar ha d'estar entre 5°C i 40°C.
El formigó s'ha de posar a l'obra abans que s'iniciï el seu adormiment. L'abocada s'ha de fer de manera que no es produeixin disgregacions.

3.UNITAT I CRITERIS D'AMIDAMENT

Unitat mesurada segons les especificacions de la D.T.

4.NORMATIVA DE COMPLIMENT OBLIGATORI

EHE "Instrucción de Hormigón Estructural"

H1431101 PROTECTOR AUDITIU TAP ESCUMA,UNE EN 352-2/UNE EN 458

PLEC

1.DEFINICIÓ I CONDICIONS DE LES PARTIDES D'OBRA EXECUTADES

DEFINICIÓ:

Pericó de paret de formigó sobre solera de maó calat col.locat sobre llit de sorra.
L'execució de la unitat d'obra inclou les operacions següents:
- Preparació del llit amb sorra compactada
- Col.locació de la solera de maons calats
- Formació de les parets de formigó, encofrat i desencofrat, previsió de passos de tubs, etc.
- Preparació per a la col.locació del marc de la tapa

CONDICIONS GENERALS:

La solera ha de quedar plana, anivellada i a la fondària prevista a la D.T.
Les parets han de quedar planes, aplomades i a escaire.
Els orificis d'entrada i sortida de la conducció han de quedar preparats.

Plec de condicions tècniques

El nivell del coronament ha de permetre la col.locació del bastiment i la tapa enrasats amb el paviment.

Resistència característica estimada del formigó (Fest): $\geq 0,9 F_{ck}$
(F_{ck} = Resistència de projecte del formigó a compressió)

Toleràncies d'execució:

- Nivell de la solera: ± 20 mm
- Aplomat de les parets: ± 5 mm
- Dimensions interiors: $\pm 1\%$ dimensió nominal
- Gruix de la paret: $\pm 1\%$ gruix nominal

2.CONDICIONS DEL PROCÉS D'EXECUCIÓ

El procés de col.locació no ha de produir desperfectes, ni ha de modificar les condicions exigides per al material.

La temperatura ambient per a formigonar ha d'estar entre 5°C i 40°C.

El formigó s'ha de posar a l'obra abans que s'iniciï el seu adormiment. L'abocada s'ha de fer de manera que no es produeixin disgregacions.

3.UNITAT I CRITERIS D'AMIDAMENT

Unitat mesurada segons les especificacions de la D.T.

4.NORMATIVA DE COMPLIMENT OBLIGATORI

EHE "Instrucción de Hormigón Estructural"

H1451110 GUANTS P/ÚS GRAL.,PELL+COTÓ,SUBJ.CANELL

PLEC

1.DEFINICIÓ I CONDICIONS DE LES PARTIDES D'OBRA EXECUTADES

DEFINICIÓ:

Pericó de paret de formigó sobre solera de maó calat col.locat sobre llit de sorra.

L'execució de la unitat d'obra inclou les operacions següents:

- Preparació del llit amb sorra compactada
- Col.locació de la solera de maons calats
- Formació de les parets de formigó, encofrat i desencofrat, previsió de passos de tubs, etc.
- Preparació per a la col.locació del marc de la tapa

CONDICIONS GENERALS:

La solera ha de quedar plana, anivellada i a la fondària prevista a la D.T.

Les parets han de quedar planes, aplomades i a escaire.

Els orificis d'entrada i sortida de la conducció han de quedar preparats.

El nivell del coronament ha de permetre la col.locació del bastiment i la tapa enrasats amb el paviment.

Resistència característica estimada del formigó (Fest): $\geq 0,9 F_{ck}$

(F_{ck} = Resistència de projecte del formigó a compressió)

Toleràncies d'execució:

- Nivell de la solera: ± 20 mm
- Aplomat de les parets: ± 5 mm
- Dimensions interiors: $\pm 1\%$ dimensió nominal
- Gruix de la paret: $\pm 1\%$ gruix nominal

2.CONDICIONS DEL PROCÉS D'EXECUCIÓ

El procés de col.locació no ha de produir desperfectes, ni ha de modificar les condicions exigides per al material.

La temperatura ambient per a formigonar ha d'estar entre 5°C i 40°C.

El formigó s'ha de posar a l'obra abans que s'iniciï el seu adormiment. L'abocada s'ha de fer de manera que no es produeixin disgregacions.

3.UNITAT I CRITERIS D'AMIDAMENT

Unitat mesurada segons les especificacions de la D.T.

4.NORMATIVA DE COMPLIMENT OBLIGATORI

EHE "Instrucción de Hormigón Estructural"

H1462241 PARELLA BOTES SEGURETAT,RESIST.HUMIT.,PELL RECTIF.,SOLA ANTILLISC.ANTIEST.,PUNTE.MET.

PLEC

1.DEFINICIÓ I CONDICIONS DE LES PARTIDES D'OBRA EXECUTADES

DEFINICIÓ:

Pericó de paret de formigó sobre solera de maó calat col.locat sobre llit de sorra.

L'execució de la unitat d'obra inclou les operacions següents:

- Preparació del llit amb sorra compactada
- Col.locació de la solera de maons calats
- Formació de les parets de formigó, encofrat i desencofrat, previsió de passos de tubs, etc.
- Preparació per a la col.locació del marc de la tapa

CONDICIONS GENERALS:

La solera ha de quedar plana, anivellada i a la fondària prevista a la D.T.

Les parets han de quedar planes, aplomades i a escaire.

Plec de condicions tècniques

Els orificis d'entrada i sortida de la conducció han de quedar preparats.
El nivell del coronament ha de permetre la col.locació del bastiment i la tapa enrasats amb el paviment.

Resistència característica estimada del formigó (Fest): $\geq 0,9 F_{ck}$
(F_{ck} = Resistència de projecte del formigó a compressió)

Toleràncies d'execució:

- Nivell de la solera: ± 20 mm
- Aplomat de les parets: ± 5 mm
- Dimensions interiors: $\pm 1\%$ dimensió nominal
- Gruix de la paret: $\pm 1\%$ gruix nominal

2.CONDICIONS DEL PROCÉS D'EXECUCIÓ

El procés de col.locació no ha de produir desperfectes, ni ha de modificar les condicions exigides per al material.

La temperatura ambient per a formigonar ha d'estar entre 5°C i 40°C.

El formigó s'ha de posar a l'obra abans que s'iniciï el seu adormiment. L'abocada s'ha de fer de manera que no es produeixin disgregacions.

3.UNITAT I CRITERIS D'AMIDAMENT

Unitat mesurada segons les especificacions de la D.T.

4.NORMATIVA DE COMPLIMENT OBLIGATORI

EHE "Instrucción de Hormigón Estructural"

H1461120 PARELLA BOTES AIGUA,PVC,MITJA CANYA

PLEC

1.DEFINICIÓ I CONDICIONS DE LES PARTIDES D'OBRA EXECUTADES

DEFINICIÓ:

Pericó de paret de formigó sobre solera de maó calat col.locat sobre llit de sorra.

L'execució de la unitat d'obra inclou les operacions següents:

- Preparació del llit amb sorra compactada
- Col.locació de la solera de maons calats
- Formació de les parets de formigó, encofrat i desencofrat, previsió de passos de tubs, etc.
- Preparació per a la col.locació del marc de la tapa

CONDICIONS GENERALS:

La solera ha de quedar plana, anivellada i a la fondària prevista a la D.T.

Les parets han de quedar planes, aplomades i a escaire.

Els orificis d'entrada i sortida de la conducció han de quedar preparats.

El nivell del coronament ha de permetre la col.locació del bastiment i la tapa enrasats amb el paviment.

Resistència característica estimada del formigó (Fest): $\geq 0,9 F_{ck}$
(F_{ck} = Resistència de projecte del formigó a compressió)

Toleràncies d'execució:

- Nivell de la solera: ± 20 mm
- Aplomat de les parets: ± 5 mm
- Dimensions interiors: $\pm 1\%$ dimensió nominal
- Gruix de la paret: $\pm 1\%$ gruix nominal

2.CONDICIONS DEL PROCÉS D'EXECUCIÓ

El procés de col.locació no ha de produir desperfectes, ni ha de modificar les condicions exigides per al material.

La temperatura ambient per a formigonar ha d'estar entre 5°C i 40°C.

El formigó s'ha de posar a l'obra abans que s'iniciï el seu adormiment. L'abocada s'ha de fer de manera que no es produeixin disgregacions.

3.UNITAT I CRITERIS D'AMIDAMENT

Unitat mesurada segons les especificacions de la D.T.

4.NORMATIVA DE COMPLIMENT OBLIGATORI

EHE "Instrucción de Hormigón Estructural"

H1481131 GRANOTA TREBALL,POLIÈST./COTÓ,BUTXA.EXT.

PLEC

1.DEFINICIÓ I CONDICIONS DE LES PARTIDES D'OBRA EXECUTADES

DEFINICIÓ:

Pericó de paret de formigó sobre solera de maó calat col.locat sobre llit de sorra.

L'execució de la unitat d'obra inclou les operacions següents:

- Preparació del llit amb sorra compactada
- Col.locació de la solera de maons calats
- Formació de les parets de formigó, encofrat i desencofrat, previsió de passos de tubs, etc.
- Preparació per a la col.locació del marc de la tapa

CONDICIONS GENERALS:

La solera ha de quedar plana, anivellada i a la fondària prevista a la D.T.

Plec de condicions tècniques

Les parets han de quedar planes, aplomades i a escaire.
Els orificis d'entrada i sortida de la conducció han de quedar preparats.
El nivell del coronament ha de permetre la col·locació del bastiment i la tapa enrasats amb el paviment.
Resistència característica estimada del formigó (Fest): $\geq 0,9 F_{ck}$
(F_{ck} = Resistència de projecte del formigó a compressió)
Toleràncies d'execució:
- Nivell de la solera: ± 20 mm
- Aplomat de les parets: ± 5 mm
- Dimensions interiors: $\pm 1\%$ dimensió nominal
- Gruix de la paret: $\pm 1\%$ gruix nominal

2.CONDICIONS DEL PROCÉS D'EXECUCIÓ

El procés de col·locació no ha de produir desperfectes, ni ha de modificar les condicions exigides per al material.
La temperatura ambient per a formigonar ha d'estar entre 5°C i 40°C.
El formigó s'ha de posar a l'obra abans que s'iniciï el seu adormiment. L'abocada s'ha de fer de manera que no es produeixin disgregacions.

3.UNITAT I CRITERIS D'AMIDAMENT

Unitat mesurada segons les especificacions de la D.T.

4.NORMATIVA DE COMPLIMENT OBLIGATORI

EHE "Instrucción de Hormigón Estructural"

H1485800 ARMILLA P/SENYALIS.,TIRES REFLECT.CINT./PIT/ESQU.,UNE EN 471

PLEC

1.DEFINICIÓ I CONDICIONS DE LES PARTIDES D'OBRA EXECUTADES

DEFINICIÓ:

Pericó de paret de formigó sobre solera de maó calat col·locat sobre llit de sorra.
L'execució de la unitat d'obra inclou les operacions següents:
- Preparació del llit amb sorra compactada
- Col·locació de la solera de maons calats
- Formació de les parets de formigó, encofrat i desencofrat, previsió de passos de tubs, etc.
- Preparació per a la col·locació del marc de la tapa

CONDICIONS GENERALS:

La solera ha de quedar plana, anivellada i a la fondària prevista a la D.T.
Les parets han de quedar planes, aplomades i a escaire.
Els orificis d'entrada i sortida de la conducció han de quedar preparats.
El nivell del coronament ha de permetre la col·locació del bastiment i la tapa enrasats amb el paviment.
Resistència característica estimada del formigó (Fest): $\geq 0,9 F_{ck}$
(F_{ck} = Resistència de projecte del formigó a compressió)
Toleràncies d'execució:
- Nivell de la solera: ± 20 mm
- Aplomat de les parets: ± 5 mm
- Dimensions interiors: $\pm 1\%$ dimensió nominal
- Gruix de la paret: $\pm 1\%$ gruix nominal

2.CONDICIONS DEL PROCÉS D'EXECUCIÓ

El procés de col·locació no ha de produir desperfectes, ni ha de modificar les condicions exigides per al material.
La temperatura ambient per a formigonar ha d'estar entre 5°C i 40°C.
El formigó s'ha de posar a l'obra abans que s'iniciï el seu adormiment. L'abocada s'ha de fer de manera que no es produeixin disgregacions.

3.UNITAT I CRITERIS D'AMIDAMENT

Unitat mesurada segons les especificacions de la D.T.

4.NORMATIVA DE COMPLIMENT OBLIGATORI

EHE "Instrucción de Hormigón Estructural"

H1454420 GUANTS ANTIHUMITAT,NEOP.S/SUP.+COTÓ,MANIG.<1/2AVANTB.

PLEC

1.DEFINICIÓ I CONDICIONS DE LES PARTIDES D'OBRA EXECUTADES

DEFINICIÓ:

Pericó de paret de formigó sobre solera de maó calat col·locat sobre llit de sorra.
L'execució de la unitat d'obra inclou les operacions següents:
- Preparació del llit amb sorra compactada
- Col·locació de la solera de maons calats
- Formació de les parets de formigó, encofrat i desencofrat, previsió de passos de tubs, etc.
- Preparació per a la col·locació del marc de la tapa

CONDICIONS GENERALS:

Plec de condicions tècniques

La solera ha de quedar plana, anivellada i a la fondària prevista a la D.T.
Les parets han de quedar planes, aplomades i a escaire.
Els orificis d'entrada i sortida de la conducció han de quedar preparats.
El nivell del coronament ha de permetre la col·locació del bastiment i la tapa enrasats amb el paviment.

Resistència característica estimada del formigó (Fest): $\geq 0,9 F_{ck}$
(Fck = Resistència de projecte del formigó a compressió)

Toleràncies d'execució:

- Nivell de la solera: ± 20 mm
- Aplomat de les parets: ± 5 mm
- Dimensions interiors: $\pm 1\%$ dimensió nominal
- Gruix de la paret: $\pm 1\%$ gruix nominal

2.CONDICIONS DEL PROCÉS D'EXECUCIÓ

El procés de col·locació no ha de produir desperfectes, ni ha de modificar les condicions exigides per al material.

La temperatura ambient per a formigonar ha d'estar entre 5°C i 40°C.

El formigó s'ha de posar a l'obra abans que s'iniciï el seu adormiment. L'abocada s'ha de fer de manera que no es produeixin disgregacions.

3.UNITAT I CRITERIS D'AMIDAMENT

Unitat mesurada segons les especificacions de la D.T.

4.NORMATIVA DE COMPLIMENT OBLIGATORI

EHE "Instrucción de Hormigón Estructural"

H1441201 MASCARETA AUTOFILTRANT C/POLSIM+VAP.TÒX.,UNE EN 405

PLEC

1.DEFINICIÓ I CONDICIONS DE LES PARTIDES D'OBRA EXECUTADES

DEFINICIÓ:

Pericó de paret de formigó sobre solera de maó calat col·locat sobre llit de sorra.

L'execució de la unitat d'obra inclou les operacions següents:

- Preparació del llit amb sorra compactada
- Col·locació de la solera de maons calats
- Formació de les parets de formigó, encofrat i desencofrat, previsió de passos de tubs, etc.
- Preparació per a la col·locació del marc de la tapa

CONDICIONS GENERALS:

La solera ha de quedar plana, anivellada i a la fondària prevista a la D.T.

Les parets han de quedar planes, aplomades i a escaire.

Els orificis d'entrada i sortida de la conducció han de quedar preparats.

El nivell del coronament ha de permetre la col·locació del bastiment i la tapa enrasats amb el paviment.

Resistència característica estimada del formigó (Fest): $\geq 0,9 F_{ck}$
(Fck = Resistència de projecte del formigó a compressió)

Toleràncies d'execució:

- Nivell de la solera: ± 20 mm
- Aplomat de les parets: ± 5 mm
- Dimensions interiors: $\pm 1\%$ dimensió nominal
- Gruix de la paret: $\pm 1\%$ gruix nominal

2.CONDICIONS DEL PROCÉS D'EXECUCIÓ

El procés de col·locació no ha de produir desperfectes, ni ha de modificar les condicions exigides per al material.

La temperatura ambient per a formigonar ha d'estar entre 5°C i 40°C.

El formigó s'ha de posar a l'obra abans que s'iniciï el seu adormiment. L'abocada s'ha de fer de manera que no es produeixin disgregacions.

3.UNITAT I CRITERIS D'AMIDAMENT

Unitat mesurada segons les especificacions de la D.T.

4.NORMATIVA DE COMPLIMENT OBLIGATORI

EHE "Instrucción de Hormigón Estructural"

H15A0003 SENYAL ACÚSTICA MARXA ENRERA

PLEC

1.- DEFINICIÓ I CONDICIONS DE LES PARTIDES D'OBRA EXECUTADES

Sistemes de Protecció Col·lectiva (SPC) són un conjunt de peces o òrgans units entre si, associats de forma solidària, destinat a l'apantallament i interposició física, que s'oposa a una energia natural que es troba fora de control, amb la finalitat d'impedir o reduir les conseqüències del contacte amb les persones o els béns materials circumdants, susceptibles de protecció.

S'han considerat els tipus de protecció següents:

- Proteccions superficials de caigudes de persones o objectes:
- Protecció de forats verticals amb vela de lona

Plec de condicions tècniques

- Protecció de perímetre de sostre amb xarxa i pescants
- Protecció de perímetre de sostre amb xarxa entre sostres
- Protecció de forats verticals o horitzontals amb xarxa, malla electrosoldada o taulers de fusta
- Protecció de bastides i muntacàrregues amb malla de polietilè
- Protecció de zones inferiors de la caiguda d'objectes amb suports amb mènscula i xarxes
- Protecció de zones inferiors de la caiguda d'objectes amb estructura i sostre de fusta
- Protecció front a projecció de partícules incandescents amb manta ignífuga i xarxa de seguretat
- Protecció de talús amb malla metàl·lica i làmina de polietilè
- Protecció de projeccions per voladures amb matalàs de xarxa ancorada perimetralment
- Proteccions lineals front a caigudes de persones o objectes:
- Baranes de protecció del perímetre del sostre, escales o buits a l'estructura
- Barana de protecció a la coronació d'una excavació
- Empara d'advertència amb xarxa de poliamida d'1 m d'alçada
- Plataforma de treball de fins a 1 m amplada amb baranes i sòcol
- Plataforma de treball en voladís de fins a 1 m amplada amb baranes i sòcol
- Línia per a subjecció de cinturons de seguretat
- Passadís de protecció front a caigudes d'objectes, amb sostre i laterals coberts
- Marquesines de protecció front a caigudes d'objectes, amb estructura i plataforma
- Protecció front a despreniments del terreny, a mitja vessant, amb estacada i malla
- Protecció de caigudes dins de rases amb terres deixades a la vora
- Proteccions puntual front a caigudes de persones o objectes
- Plataforma per a càrrega i descàrrega de materials ancorada als sostres
- Comporta basculant per a càrrega i descàrrega de materials ancorada als sostres
- Topall per a descàrrega de camions en zones d'excavació
- Anellat per a escales de ma
- Marquesina de protecció accés aparell elevadors
- Pont volant metàl·lic amb plataforma de treball en voladís
- Protecció de les zones de treball front els agents atmosfèrics
- Pantalla de protecció front al vent
- Cobert amb estructura i vela per a protegir del sol
- Elements de protecció en l'ús de maquinària
- Proteccions per al treball en zones amb tensió elèctrica

CONDICIONS GENERALS:

Els SPC s'instal·laran, disposaran i utilitzaran de manera que es redueixin els riscos per als treballadors exposats a l'energia fora de control protegides pel SPC, i pels usuaris d'Equip, Màquines o Màquines Eines i/o per tercers, exposats a aquests.

Han d'instal·lar-se i utilitzar-se de forma que no puguin caure, bolcar o desplaçar-se incontroladament, posant en perill la seguretat de persones o bens.

Han d'estar muntats tenint en compte la necessitat d'espai lliure entre els elements mòbils dels SPC i els elements fixos o mòbils del seu entorn. Els treballadors hauran de poder accedir i romandre en condicions de seguretat en tots els llocs necessaris per a utilitzar, ajustar o mantenir els SPC.

Els SPC s'han d'utilitzar només per les operacions i a les condicions indicades pel projectista i el fabricant del mateix. Si les instruccions d'us del fabricant o projectista del SPC indiquen la necessitat d'utilitzar algun EPI per a la realització d'alguna operació relacionada amb aquest, es obligatori utilitzar-lo en fer aquestes operacions.

Quan s'emprin SPC amb elements perillosos accessibles que no puguin ser protegits totalment, s'hauran d'adoptar les precaucions i utilitzar proteccions individuals apropiades per a reduir els riscos als mínims possibles.

Els SPC deixaran d'utilitzar-se si es deterioren, trenquen o pateixen altres circumstàncies que comprometin la eficàcia de la seva funció.

Quan durant la utilització d'un SPC sigui necessari netejar o retirar residus propers a un element perillós, l'operació haurà de realitzar-se amb els mitjans auxiliars adequats i que garanteixin una distància de seguretat suficient.

BARANES DE PROTECCIÓ:

Protecció provisional dels buits verticals i perímetre de plataformes de treball, susceptibles de permetre la caiguda de persones o objectes des d'una alçada superior a 2 m.

Ha d'estar constituïda per:

- Muntants d'1 m d'alçada sobre el paviment fixats a un element estructural
- Passamans superior horitzontal, a 1 m d'alçada, sòlidament ancorat al muntant.
- Travesser horitzontal, barra intermitja, o pany de gelosia (tipus xarxa tennis o xarxa electrosoldada), rigiditzat perimetralment, amb una llum màxima de retícula 0,15 m.
- Entornpeu de 15 - 20 cm d'alçada.

El conjunt de la barana de protecció tindrà sòlidament ancorats tots els seus elements entre si i a un element estructural estable, i serà capaç de resistir en el seu conjunt una empena frontal de 1,5 kN/m.

PROTECCIÓ AMB XARXES I PESCANCS:

El conjunt del sistema està constituït per panys de xarxa de seguretat segons norma EN 1263 - 1, col·locats amb el seu costat menor (7 m) en sentit vertical, suportats superiorment per pescants, i subjectats inferiorment al sostre de la planta per sota de la que està en construcció.

Lateralsment les xarxes han d'estar unides amb cordó de poliamida de 6 mm de diàmetre.

La xarxa ha de fer una bossa per sota de la planta inferior, per tal que una persona u objecte que caigués no es dones un cop amb l'estructura.

Les cordes de fixació inferiors i superiors han de ser de poliamida d'alta tenacitat, de 12 mm de diàmetre.

La xarxa s'ha de fixar al sostre amb ancoratges encastats al mateix cada 50 cm.

La distància entre els pescants ha de ser la indicada pel fabricant, i de 2,5 m si no existís cap indicació. Han d'estar fixades verticalment a dues plantes inferiors, i a la planta que

Plec de condicions tècniques

protegeix, amb peces d'acer encastades als sostres.

PROTECCIONS DE LA CAIGUDES D'OBJECTES DES DE ZONES SUPERIORS:

S'han de protegir els accessos o passos a l'obra, i les zones perimetrals de la mateixa de les possibles caigudes d'objectes des de les plantes superiors o la coberta.

L'estructura de protecció ha de ser adequada a la màxima alçada possible de caiguda d'objectes i al pes màxim previsible d'aquests objectes. L'impacte previst sobre la protecció no haurà de produir una deformació que pugui afectar a les persones que estiguin per sota de la protecció.

2.- CONDICIONS DEL PROCÉS D'EXECUCIÓ

Abans d'utilitzar un SPC es comprovarà que les seves proteccions i condicions d'ús són les adequades al risc que es vol prevenir, i que la seva instal·lació no representa un perill per a tercers.

El muntatge i desmuntatge dels SPC hauran de realitzar-se seguint les instruccions del projectista, fabricant i/o subministrador.

Les eines que es facin servir per al muntatge de SPC hauran de ser de característiques adequades a l'operació a realitzar. La seva utilització i transport no implicarà riscos per a la seguretat dels treballadors.

Les operacions de manteniment, ajustament, desbloqueig, revisió o reparació dels SPC que puguin suposar un perill per a la seguretat dels treballadors es realitzaran després d'haver aturat l'activitat.

Quan la parada no sigui possible, s'adoptaran les mesures necessàries perquè aquestes operacions es realitzin de forma segura o fora de les zones perilloses.

S'ha de portar control del nombre d'utilitzacions i del temps de col·locació dels SPC i dels seus components, per tal de no sobrepassar la seva vida útil, d'acord amb les instruccions del fabricant.

Els SPC que es retirin de servei hauran de romandre amb els seus components d'eficàcia preventiva o hauran de prendre's les mesures necessàries per a impossibilitar el seu ús.

BARANES DE PROTECCIÓ:

Durant el muntatge i desmuntatge, els operaris hauran d'estar protegits contra les caigudes d'alçada mitjançant proteccions individuals, quan a causa al procés, les baranes perdin la funció de protecció col·lectiva.

PROTECCIÓ AMB XARXES I PESCATS:

No es pot instal·lar el sistema de xarxes i pescants fins que l'embossament de la xarxa resti a una alçada de terra suficient per tal que en cas de caiguda, la deformació de la xarxa no permeti que el cos caigut toqui al terra (normalment a partir del segon sostre en construcció per sobre del terra).

3.- UNITAT I CRITERIS D'AMIDAMENT

Es mesurarà en les unitats indicades a cada partida d'obra amb els criteris següents:

Totes les unitats d'obra inclouen en el seu preu el seu muntatge, el manteniment en condicions d'ús segures durant tot el temps que l'obra les necessiti, i el seu desmuntatge i transport al lloc d'aplec si son reutilitzables, o fins a l'abocador si no es poden tornar a utilitzar.

4.- NORMATIVA DE COMPLIMENT OBLIGATORI

Real Decreto 1215/1997, de 18 de julio por el que se establecen las disposiciones mínimas de seguridad y salud para la utilización por los trabajadores de los equipos de trabajo.

Real Decreto 1435/1992, de 27 de noviembre, por el que se dictan las disposiciones de aplicación de la directiva del consejo 89/392/CEE, relativa a la aproximación de las legislaciones de los estados miembros sobre máquinas.

Real Decreto 1627/1997, de 24 de octubre, por el que se establecen disposiciones mínimas de seguridad y de salud en las obras de construcción.

Real Decreto 56/1995, de 20 de enero, por el que se modifica el Real Decreto 1435/1992, de 27 de noviembre, relativo a las disposiciones de aplicación de la directiva del consejo 89/392/CEE, sobre máquinas.

Real Decreto 486/1997, de 14 de abril, por el que se establecen las disposiciones mínimas de seguridad y salud en los lugares de trabajo.

Orden de 9 de marzo de 1971 por la que se aprueba la Ordenanza General de Seguridad e Higiene en el Trabajo.

Orden de 28 de agosto de 1970 (trabajo) por la que se aprueba la Ordenanza de Trabajo de la Construcción, Vidrio y Cerámica.

Orden de 20 de mayo de 1952, por la que se aprueba el Reglamento de Seguridad e Higiene del trabajo en la industria de la construcción.

Convenio OIT número 62 de 23 de junio de 1937. Prescripciones de seguridad en la industria de la edificación

UNE-EN 1263-2:2004 Redes de seguridad. Parte 2: Requisitos de seguridad para los límites de instalación.

H15A2015 LLUMENERA SENYAL.MAQU.MOVIM.,AMBRE

PLEC

1.- DEFINICIÓ I CONDICIONS DE LES PARTIDES D'OBRA EXECUTADES

Sistemes de Protecció Col·lectiva (SPC) són un conjunt de peces o òrgans units entre si, associats de forma solidària, destinat a l'apantallament i interposició física, que s'oposa a una energia natural que es troba fora de control, amb la finalitat d'impedir o reduir les conseqüències del contacte amb les persones o els béns materials circumdants, susceptibles de protecció.

S'han considerat els tipus de protecció següents:

Plec de condicions tècniques

- Proteccions superficials de caigudes de persones o objectes:
- Protecció de forats verticals amb vela de lona
- Protecció de perímetre de sostre amb xarxa i pescants
- Protecció de perímetre de sostre amb xarxa entre sostres
- Protecció de forats verticals o horitzontals amb xarxa, malla electrosoldada o taulers de fusta
- Protecció de bastides i muntacàrregues amb malla de polietilè
- Protecció de zones inferiors de la caiguda d'objectes amb suports amb mènsula i xarxes
- Protecció de zones inferiors de la caiguda d'objectes amb estructura i sostre de fusta
- Protecció front a projecció de partícules incandescents amb manta ignífuga i xarxa de seguretat
- Protecció de talús amb malla metàl·lica i làmina de polietilè
- Protecció de projeccions per voladures amb matalàs de xarxa ancorada perimetralment
- Proteccions lineals front a caigudes de persones o objectes:
- Baranes de protecció del perímetre del sostre, escales o buits a l'estructura
- Barana de protecció a la coronació d'una excavació
- Empara d'advertència amb xarxa de poliamida d'1 m d'alçada
- Plataforma de treball de fins a 1 m amplada amb baranes i sòcol
- Plataforma de treball en voladís de fins a 1 m amplada amb baranes i sòcol
- Línia per a subjecció de cinturons de seguretat
- Passadís de protecció front a caigudes d'objectes, amb sostre i laterals coberts
- Marquesines de protecció front a caigudes d'objectes, amb estructura i plataforma
- Protecció front a desprendiments del terreny, a mitja vessant, amb estacada i malla
- Protecció de caigudes dins de rases amb terres deixades a la vora
- Proteccions puntual front a caigudes de persones o objectes
- Plataforma per a càrrega i descàrrega de materials ancorada als sostres
- Comporta basculant per a càrrega i descàrrega de materials ancorada als sostres
- Topall per a descàrrega de camions en zones d'excavació
- Anellat per a escales de ma
- Marquesina de protecció accés aparell elevadors
- Pont volant metàl·lic amb plataforma de treball en voladís
- Protecció de les zones de treball front els agents atmosfèrics
- Pantalla de protecció front al vent
- Cobert amb estructura i vela per a protegir del sol
- Elements de protecció en l'ús de maquinària
- Proteccions per al treball en zones amb tensió elèctrica

CONDICIONS GENERALS:

Els SPC s'instal·laran, disposaran i utilitzaran de manera que es redueixin els riscos per als treballadors exposats a l'energia fora de control protegides pel SPC, i pels usuaris d'Equip, Màquines o Màquines Eines i/o per tercers, exposats a aquests.

Han d'instal·lar-se i utilitzar-se de forma que no puguin caure, bolcar o desplaçar-se incontroladament, posant en perill la seguretat de persones o bens.

Han d'estar muntats tenint en compte la necessitat d'espai lliure entre els elements mòbils dels SPC i els elements fixos o mòbils del seu entorn. Els treballadors hauran de poder accedir i romandre en condicions de seguretat en tots els llocs necessaris per a utilitzar, ajustar o mantenir els SPC.

Els SPC s'han d'utilitzar només per les operacions i a les condicions indicades pel projectista i el fabricant del mateix. Si les instruccions d'us del fabricant o projectista del SPC indiquen la necessitat d'utilitzar algun EPI per a la realització d'alguna operació relacionada amb aquest, es obligatori utilitzar-lo en fer aquestes operacions.

Quan s'emprin SPC amb elements perillosos accessibles que no puguin ser protegits totalment, s'hauran d'adoptar les precaucions i utilitzar proteccions individuals apropiades per a reduir els riscos als mínims possibles.

Els SPC deixaran d'utilitzar-se si es deterioren, trenquen o pateixen altres circumstàncies que comprometin la eficàcia de la seva funció.

Quan durant la utilització d'un SPC sigui necessari netejar o retirar residus propers a un element perillós, l'operació haurà de realitzar-se amb els mitjans auxiliars adequats i que garanteixin una distància de seguretat suficient.

BARANES DE PROTECCIÓ:

Protecció provisional dels buits verticals i perímetre de plataformes de treball, susceptibles de permetre la caiguda de persones o objectes des d'una alçada superior a 2 m.

Ha d'estar constituïda per:

- Muntants d'1 m d'alçada sobre el paviment fixats a un element estructural
- Passamans superior horitzontal, a 1 m d'alçada, sòlidament ancorat al muntant.
- Travesser horitzontal, barra intermitja, o pany de gelosia (tipus xarxa tennis o xarxa electrosoldada), rigiditzat perimetralment, amb una llum màxima de retícula 0,15 m.
- Entornpeu de 15 - 20 cm d'alçada.

El conjunt de la barana de protecció tindrà sòlidament ancorats tots els seus elements entre si i a un element estructural estable, i serà capaç de resistir en el seu conjunt una empenta frontal de 1,5 kN/m.

PROTECCIÓ AMB XARXES I PESCANTS:

El conjunt del sistema està constituït per panys de xarxa de seguretat segons norma EN 1263 - 1, col·locats amb el seu costat menor (7 m) en sentit vertical, suportats superiorment per pescants, i subjectats inferiorment al sostre de la planta per sota de la que està en construcció.

Lateralment les xarxes han d'estar unides amb cordó de poliamida de 6 mm de diàmetre.

La xarxa ha de fer una bossa per sota de la planta inferior, per tal que una persona u objecte que caigués no es dones un cop amb l'estructura.

Les cordes de fixació inferiors i superiors han de ser de poliamida d'alta tenacitat, de 12 mm de diàmetre.

La xarxa s'ha de fixar al sostre amb ancoratges encastats al mateix cada 50 cm.

Plec de condicions tècniques

La distància entre els pescants ha de ser la indicada pel fabricant, i de 2,5 m si no existís cap indicació. Han d'estar fixades verticalment a dues plantes inferiors, i a la planta que protegeix, amb peces d'acer encastades als sostres.

PROTECCIONS DE LA CAIGUDES D'OBJECTES DES DE ZONES SUPERIORS:

S'han de protegir els accessos o passos a l'obra, i les zones perimetrals de la mateixa de les possibles caigudes d'objectes des de les plantes superiors o la coberta.

L'estructura de protecció ha de ser adequada a la màxima alçada possible de caiguda d'objectes i al pes màxim previsible d'aquests objectes. L'impacte previst sobre la protecció no haurà de produir una deformació que pugui afectar a les persones que estiguin per sota de la protecció.

2.- CONDICIONS DEL PROCÉS D'EXECUCIÓ

Abans d'utilitzar un SPC es comprovarà que les seves proteccions i condicions d'ús són les adequades al risc que es vol prevenir, i que la seva instal·lació no representa un perill per a tercers.

El muntatge i desmuntatge dels SPC hauran de realitzar-se seguint les instruccions del projectista, fabricant i/o subministrador.

Les eines que es facin servir per al muntatge de SPC hauran de ser de característiques adequades a l'operació a realitzar. La seva utilització i transport no implicarà riscos per a la seguretat dels treballadors.

Les operacions de manteniment, ajustament, desbloqueig, revisió o reparació dels SPC que puguin suposar un perill per a la seguretat dels treballadors es realitzaran després d'haver aturat l'activitat.

Quan la parada no sigui possible, s'adoptaran les mesures necessàries perquè aquestes operacions es realitzin de forma segura o fora de les zones perilloses.

S'ha de portar control del nombre d'utilitzacions i del temps de col·locació dels SPC i dels seus components, per tal de no sobrepassar la seva vida útil, d'acord amb les instruccions del fabricant.

Els SPC que es retirin de servei hauran de romandre amb els seus components d'eficàcia preventiva o hauran de prendre's les mesures necessàries per a impossibilitar el seu ús.

BARANES DE PROTECCIÓ:

Durant el muntatge i desmuntatge, els operaris hauran d'estar protegits contra les caigudes d'alçada mitjançant proteccions individuals, quan a causa al procés, les baranes perdin la funció de protecció col·lectiva.

PROTECCIÓ AMB XARXES I PESCANTS:

No es pot instal·lar el sistema de xarxes i pescants fins que l'embossament de la xarxa resti a una alçada de terra suficient per tal que en cas de caiguda, la deformació de la xarxa no permeti que el cos caigut toqui al terra (normalment a partir del segon sostre en construcció per sobre del terra).

3.- UNITAT I CRITERIS D'AMIDAMENT

Es mesurarà en les unitats indicades a cada partida d'obra amb els criteris següents:

Totes les unitats d'obra inclouen en el seu preu el seu muntatge, el manteniment en condicions d'ús segures durant tot el temps que l'obra les necessiti, i el seu desmuntatge i transport al lloc d'aplec si son reutilitzables, o fins a l'abocador si no es poden tornar a utilitzar.

4.- NORMATIVA DE COMPLIMENT OBLIGATORI

Real Decreto 1215/1997, de 18 de julio por el que se establecen las disposiciones mínimas de seguridad y salud para la utilización por los trabajadores de los equipos de trabajo.

Real Decreto 1435/1992, de 27 de noviembre, por el que se dictan las disposiciones de aplicación de la directiva del consejo 89/392/CEE, relativa a la aproximación de las legislaciones de los estados miembros sobre máquinas.

Real Decreto 1627/1997, de 24 de octubre, por el que se establecen disposiciones mínimas de seguridad y de salud en las obras de construcción.

Real Decreto 56/1995, de 20 de enero, por el que se modifica el Real Decreto 1435/1992, de 27 de noviembre, relativo a las disposiciones de aplicación de la directiva del consejo 89/392/CEE, sobre máquinas.

Real Decreto 486/1997, de 14 de abril, por el que se establecen las disposiciones mínimas de seguridad y salud en los lugares de trabajo.

Orden de 9 de marzo de 1971 por la que se aprueba la Ordenanza General de Seguridad e Higiene en el Trabajo.

Orden de 28 de agosto de 1970 (trabajo) por la que se aprueba la Ordenanza de Trabajo de la Construcción, Vidrio y Cerámica.

Orden de 20 de mayo de 1952, por la que se aprueba el Reglamento de Seguridad e Higiene del trabajo en la industria de la construcción.

Convenio OIT número 62 de 23 de junio de 1937. Prescripciones de seguridad en la industria de la edificación

UNE-EN 1263-2:2004 Redes de seguridad. Parte 2: Requisitos de seguridad para los límites de instalación.

H15Z1003 REUNIÓ COMITÈ S/S 6 PERS.

PLEC

1.- DEFINICIÓ I CONDICIONS DE LES PARTIDES D'OBRA EXECUTADES

Sistemes de Protecció Col·lectiva (SPC) són un conjunt de peces o òrgans units entre si, associats de forma solidària, destinat a l'apantallament i interposició física, que s'oposa a una energia natural que es troba fora de control, amb la finalitat d'impedir o reduir les conseqüències del contacte amb les persones o els béns materials circumdants, susceptibles de

Plec de condicions tècniques

protecció.

S'han considerat els tipus de protecció següents:

- Proteccions superficials de caigudes de persones o objectes:
- Protecció de forats verticals amb vela de lona
- Protecció de perímetre de sostre amb xarxa i pescants
- Protecció de perímetre de sostre amb xarxa entre sostres
- Protecció de forats verticals o horitzontals amb xarxa, malla electrosoldada o taulers de fusta
- Protecció de bastides i muntacàrregues amb malla de polietilè
- Protecció de zones inferiors de la caiguda d'objectes amb suports amb mènsula i xarxes
- Protecció de zones inferiors de la caiguda d'objectes amb estructura i sostre de fusta
- Protecció front a projecció de partícules incandescents amb manta ignífuga i xarxa de seguretat
- Protecció de talús amb malla metàl·lica i làmina de polietilè
- Protecció de projeccions per voladures amb matalàs de xarxa ancorada perimetralment
- Proteccions lineals front a caigudes de persones o objectes:
- Baranes de protecció del perímetre del sostre, escales o buits a l'estructura
- Barana de protecció a la coronació d'una excavació
- Empara d'avertència amb xarxa de poliamida d'1 m d'alçada
- Plataforma de treball de fins a 1 m amplada amb baranes i sòcol
- Plataforma de treball en voladís de fins a 1 m amplada amb baranes i sòcol
- Línia per a subjecció de cinturons de seguretat
- Passadís de protecció front a caigudes d'objectes, amb sostre i laterals coberts
- Marquesines de protecció front a caigudes d'objectes, amb estructura i plataforma
- Protecció front a desprendiments del terreny, a mitja vessant, amb estacada i malla
- Protecció de caigudes dins de rases amb terres deixades a la vora
- Proteccions puntual front a caigudes de persones o objectes
- Plataforma per a càrrega i descàrrega de materials ancorada als sostres
- Comporta basculant per a càrrega i descàrrega de materials ancorada als sostres
- Topall per a descàrrega de camions en zones d'excavació
- Anellat per a escales de ma
- Marquesina de protecció accés aparell elevadors
- Pont volant metàl·lic amb plataforma de treball en voladís
- Protecció de les zones de treball front els agents atmosfèrics
- Pantalla de protecció front al vent
- Cobert amb estructura i vela per a protegir del sol
- Elements de protecció en l'ús de maquinària
- Proteccions per al treball en zones amb tensió elèctrica

CONDICIONS GENERALS:

Els SPC s'instal·laran, disposaran i utilitzaran de manera que es redueixin els riscos per als treballadors exposats a l'energia fora de control protegides pel SPC, i pels usuaris d'Equip, Màquines o Màquines Eines i/o per tercers, exposats a aquests.

Han d'instal·lar-se i utilitzar-se de forma que no puguin caure, bolcar o desplaçar-se incontroladament, posant en perill la seguretat de persones o bens.

Han d'estar muntats tenint en compte la necessitat d'espai lliure entre els elements mòbils dels SPC i els elements fixos o mòbils del seu entorn. Els treballadors hauran de poder accedir i romandre en condicions de seguretat en tots els llocs necessaris per a utilitzar, ajustar o mantenir els SPC.

Els SPC s'han d'utilitzar només per les operacions i a les condicions indicades pel projectista i el fabricant del mateix. Si les instruccions d'us del fabricant o projectista del SPC indiquen la necessitat d'utilitzar algun EPI per a la realització d'alguna operació relacionada amb aquest, es obligatori utilitzar-lo en fer aquestes operacions.

Quan s'emprin SPC amb elements perillosos accessibles que no puguin ser protegits totalment, s'hauran d'adoptar les precaucions i utilitzar proteccions individuals apropiades per a reduir els riscos als mínims possibles.

Els SPC deixaran d'utilitzar-se si es deterioren, trenquen o pateixen altres circumstàncies que comprometin la eficàcia de la seva funció.

Quan durant la utilització d'un SPC sigui necessari netejar o retirar residus propers a un element perillós, l'operació haurà de realitzar-se amb els mitjans auxiliars adequats i que garanteixin una distància de seguretat suficient.

BARANES DE PROTECCIÓ:

Protecció provisional dels buits verticals i perímetre de plataformes de treball, susceptibles de permetre la caiguda de persones o objectes des d'una alçada superior a 2 m.

Ha d'estar constituïda per:

- Muntants d'1 m d'alçada sobre el paviment fixats a un element estructural
- Passamans superior horitzontal, a 1 m d'alçada, sòlidament ancorat al muntant.
- Travesser horitzontal, barra intermitja, o pany de gelosia (tipus xarxa tennis o xarxa electrosoldada), rigiditzat perimetralment, amb una llum màxima de retícula 0,15 m.
- Entornpeu de 15 - 20 cm d'alçada.

El conjunt de la barana de protecció tindrà sòlidament ancorats tots els seus elements entre si i a un element estructural estable, i serà capaç de resistir en el seu conjunt una empenta frontal de 1,5 kN/m.

PROTECCIÓ AMB XARXES I PESCATS:

El conjunt del sistema està constituït per panys de xarxa de seguretat segons norma EN 1263 - 1, col·locats amb el seu costat menor (7 m) en sentit vertical, suportats superiorment per pescants, i subjectats inferiorment al sostre de la planta per sota de la que està en construcció.

Lateralsment les xarxes han d'estar unides amb cordó de poliamida de 6 mm de diàmetre.

La xarxa ha de fer una bossa per sota de la planta inferior, per tal que una persona u objecte que caigués no es dones un cop amb l'estructura.

Les cordes de fixació inferiors i superiors han de ser de poliamida d'alta tenacitat, de 12 mm

Plec de condicions tècniques

de diàmetre.

La xarxa s'ha de fixar al sostre amb ancoratges encastats al mateix cada 50 cm.

La distància entre els pescants ha de ser la indicada pel fabricant, i de 2,5 m si no existís cap indicació. Han d'estar fixades verticalment a dues plantes inferiors, i a la planta que protegeix, amb peces d'acer encastades als sostres.

PROTECCIONS DE LA CAIGUDES D'OBJECTES DES DE ZONES SUPERIORS:

S'han de protegir els accessos o passos a l'obra, i les zones perimetrals de la mateixa de les possibles caigudes d'objectes des de les plantes superiors o la coberta.

L'estructura de protecció ha de ser adequada a la màxima alçada possible de caiguda d'objectes i al pes màxim previsible d'aquests objectes. L'impacte previst sobre la protecció no haurà de produir una deformació que pugui afectar a les persones que estiguin per sota de la protecció.

2.- CONDICIONS DEL PROCÉS D'EXECUCIÓ

Abans d'utilitzar un SPC es comprovarà que les seves proteccions i condicions d'ús són les adequades al risc que es vol prevenir, i que la seva instal·lació no representa un perill per a tercers.

El muntatge i desmuntatge dels SPC hauran de realitzar-se seguint les instruccions del projectista, fabricant i/o subministrador.

Les eines que es facin servir per al muntatge de SPC hauran de ser de característiques adequades a l'operació a realitzar. La seva utilització i transport no implicarà riscos per a la seguretat dels treballadors.

Les operacions de manteniment, ajustament, desbloqueig, revisió o reparació dels SPC que puguin suposar un perill per a la seguretat dels treballadors es realitzaran després d'haver aturat l'activitat.

Quan la parada no sigui possible, s'adoptaran les mesures necessàries perquè aquestes operacions es realitzin de forma segura o fora de les zones perilloses.

S'ha de portar control del nombre d'utilitzacions i del temps de col·locació dels SPC i dels seus components, per tal de no sobrepassar la seva vida útil, d'acord amb les instruccions del fabricant.

Els SPC que es retirin de servei hauran de romandre amb els seus components d'eficàcia preventiva o hauran de prendre's les mesures necessàries per a impossibilitar el seu ús.

BARANES DE PROTECCIÓ:

Durant el muntatge i desmuntatge, els operaris hauran d'estar protegits contra les caigudes d'alçada mitjançant proteccions individuals, quan a causa al procés, les baranes perdin la funció de protecció col·lectiva.

PROTECCIÓ AMB XARXES I PESCATS:

No es pot instal·lar el sistema de xarxes i pescants fins que l'embossament de la xarxa resti a una alçada de terra suficient per tal que en cas de caiguda, la deformació de la xarxa no permeti que el cos caigut toqui al terra (normalment a partir del segon sostre en construcció per sobre del terra).

3.- UNITAT I CRITERIS D'AMIDAMENT

Es mesurarà en les unitats indicades a cada partida d'obra amb els criteris següents:

Totes les unitats d'obra inclouen en el seu preu el seu muntatge, el manteniment en condicions d'ús segures durant tot el temps que l'obra les necessiti, i el seu desmuntatge i transport al lloc d'aplec si son reutilitzables, o fins a l'abocador si no es poden tornar a utilitzar.

4.- NORMATIVA DE COMPLIMENT OBLIGATORI

Real Decreto 1215/1997, de 18 de julio por el que se establecen las disposiciones mínimas de seguridad y salud para la utilización por los trabajadores de los equipos de trabajo.

Real Decreto 1435/1992, de 27 de noviembre, por el que se dictan las disposiciones de aplicación de la directiva del consejo 89/392/CEE, relativa a la aproximación de las legislaciones de los estados miembros sobre máquinas.

Real Decreto 1627/1997, de 24 de octubre, por el que se establecen disposiciones mínimas de seguridad y de salud en las obras de construcción.

Real Decreto 56/1995, de 20 de enero, por el que se modifica el Real Decreto 1435/1992, de 27 de noviembre, relativo a las disposiciones de aplicación de la directiva del consejo 89/392/CEE, sobre máquinas.

Real Decreto 486/1997, de 14 de abril, por el que se establecen las disposiciones mínimas de seguridad y salud en los lugares de trabajo.

Orden de 9 de marzo de 1971 por la que se aprueba la Ordenanza General de Seguridad e Higiene en el Trabajo.

Orden de 28 de agosto de 1970 (trabajo) por la que se aprueba la Ordenanza de Trabajo de la Construcción, Vidrio y Cerámica.

Orden de 20 de mayo de 1952, por la que se aprueba el Reglamento de Seguridad e Higiene del trabajo en la industria de la construcción.

Convenio OIT número 62 de 23 de junio de 1937. Prescripciones de seguridad en la industria de la edificación

UNE-EN 1263-2:2004 Redes de seguridad. Parte 2: Requisitos de seguridad para los límites de instalación.

H15Z1004 FORMACIÓ SEG.SALUT

PLEC

1.- DEFINICIÓ I CONDICIONS DE LES PARTIDES D'OBRA EXECUTADES

Sistemes de Protecció Col·lectiva (SPC) són un conjunt de peces o òrgans units entre si, associats de forma solidària, destinat a l'apantallament i interposició física, que s'oposa a

Plec de condicions tècniques

una energia natural que es troba fora de control, amb la finalitat d'impedir o reduir les conseqüències del contacte amb les persones o els béns materials circumdants, susceptibles de protecció.

S'han considerat els tipus de protecció següents:

- Proteccions superficials de caigudes de persones o objectes:
- Protecció de forats verticals amb vela de lona
- Protecció de perímetre de sostre amb xarxa i pescants
- Protecció de perímetre de sostre amb xarxa entre sostres
- Protecció de forats verticals o horitzontals amb xarxa, malla electrosoldada o taulers de fusta
- Protecció de bastides i muntacàrregues amb malla de polietilè
- Protecció de zones inferiors de la caiguda d'objectes amb suports amb mènsula i xarxes
- Protecció de zones inferiors de la caiguda d'objectes amb estructura i sostre de fusta
- Protecció front a projecció de partícules incandescentes amb manta ignífuga i xarxa de seguretat
- Protecció de talús amb malla metàl·lica i làmina de polietilè
- Protecció de projeccions per voladures amb matalàs de xarxa ancorada perimetralment
- Proteccions lineals front a caigudes de persones o objectes:
- Baranes de protecció del perímetre del sostre, escales o buits a l'estructura
- Barana de protecció a la coronació d'una excavació
- Empara d'advertència amb xarxa de poliamida d'1 m d'alçada
- Plataforma de treball de fins a 1 m d'amplada amb baranes i sòcol
- Plataforma de treball en voladís de fins a 1 m d'amplada amb baranes i sòcol
- Línia per a subjecció de cinturons de seguretat
- Passadís de protecció front a caigudes d'objectes, amb sostre i laterals coberts
- Marquesines de protecció front a caigudes d'objectes, amb estructura i plataforma
- Protecció front a desprendiments del terreny, a mitja vessant, amb estacada i malla
- Protecció de caigudes dins de rases amb terres deixades a la vora
- Proteccions puntual front a caigudes de persones o objectes
- Plataforma per a càrrega i descàrrega de materials ancorada als sostres
- Comporta basculant per a càrrega i descàrrega de materials ancorada als sostres
- Topall per a descàrrega de camions en zones d'excavació
- Anellat per a escales de ma
- Marquesina de protecció accés aparell elevadors
- Pont volant metàl·lic amb plataforma de treball en voladís
- Protecció de les zones de treball front els agents atmosfèrics
- Pantalla de protecció front al vent
- Cobert amb estructura i vela per a protegir del sol
- Elements de protecció en l'ús de maquinària
- Proteccions per al treball en zones amb tensió elèctrica

CONDICIONS GENERALS:

Els SPC s'instal·laran, disposaran i utilitzaran de manera que es redueixin els riscos per als treballadors exposats a l'energia fora de control protegides pel SPC, i pels usuaris d'Equip, Màquines o Màquines Eines i/o per tercers, exposats a aquests.

Han d'instal·lar-se i utilitzar-se de forma que no puguin caure, bolcar o desplaçar-se incontroladament, posant en perill la seguretat de persones o bens.

Han d'estar muntats tenint en compte la necessitat d'espai lliure entre els elements mòbils dels SPC i els elements fixos o mòbils del seu entorn. Els treballadors hauran de poder accedir i romandre en condicions de seguretat en tots els llocs necessaris per a utilitzar, ajustar o mantenir els SPC.

Els SPC s'han d'utilitzar només per les operacions i a les condicions indicades pel projectista i el fabricant del mateix. Si les instruccions d'us del fabricant o projectista del SPC indiquen la necessitat d'utilitzar algun EPI per a la realització d'alguna operació relacionada amb aquest, es obligatori utilitzar-lo en fer aquestes operacions.

Quan s'emprin SPC amb elements perillosos accessibles que no puguin ser protegits totalment, s'hauran d'adoptar les precaucions i utilitzar proteccions individuals apropiades per a reduir els riscos als mínims possibles.

Els SPC deixaran d'utilitzar-se si es deterioren, trenquen o pateixen altres circumstàncies que comprometin la eficàcia de la seva funció.

Quan durant la utilització d'un SPC sigui necessari netejar o retirar residus propers a un element perillós, l'operació haurà de realitzar-se amb els mitjans auxiliars adequats i que garanteixin una distància de seguretat suficient.

BARANES DE PROTECCIÓ:

Protecció provisional dels buits verticals i perímetre de plataformes de treball, susceptibles de permetre la caiguda de persones o objectes des d'una alçada superior a 2 m.

Ha d'estar constituïda per:

- Muntants d'1 m d'alçada sobre el paviment fixats a un element estructural
- Passamans superior horitzontal, a 1 m d'alçada, sòlidament ancorat al muntant.
- Travesser horitzontal, barra intermitja, o pany de gelosia (tipus xarxa tennis o xarxa electrosoldada), rigiditzat perimetralment, amb una llum màxima de retícula 0,15 m.
- Entornpeu de 15 - 20 cm d'alçada.

El conjunt de la barana de protecció tindrà sòlidament ancorats tots els seus elements entre si i a un element estructural estable, i serà capaç de resistir en el seu conjunt una empena frontal de 1,5 kN/m.

PROTECCIÓ AMB XARXES I PESCATS:

El conjunt del sistema està constituït per panys de xarxa de seguretat segons norma EN 1263 - 1, col·locats amb el seu costat menor (7 m) en sentit vertical, suportats superiorment per pescants, i subjectats inferiorment al sostre de la planta per sota de la que està en construcció.

Lateralment les xarxes han d'estar unides amb cordó de poliamida de 6 mm de diàmetre.

La xarxa ha de fer una bossa per sota de la planta inferior, per tal que una persona u objecte

Plec de condicions tècniques

que caigués no es dones un cop amb l'estructura.

Les cordes de fixació inferiors i superiors han de ser de poliamida d'alta tenacitat, de 12 mm de diàmetre.

La xarxa s'ha de fixar al sostre amb ancoratges encastats al mateix cada 50 cm.

La distància entre els pescants ha de ser la indicada pel fabricant, i de 2,5 m si no existís cap indicació. Han d'estar fixades verticalment a dues plantes inferiors, i a la planta que protegeix, amb peces d'acer encastades als sostres.

PROTECCIONS DE LA CAIGUES D'OBJECTES DES DE ZONES SUPERIORS:

S'han de protegir els accessos o passos a l'obra, i les zones perimetrals de la mateixa de les possibles caigudes d'objectes des de les plantes superiors o la coberta.

L'estructura de protecció ha de ser adequada a la màxima alçada possible de caiguda d'objectes i al pes màxim previsible d'aquests objectes. L'impacte previst sobre la protecció no haurà de produir una deformació que pugui afectar a les persones que estiguin per sota de la protecció.

2.- CONDICIONS DEL PROCÉS D'EXECUCIÓ

Abans d'utilitzar un SPC es comprovarà que les seves proteccions i condicions d'ús són les adequades al risc que es vol prevenir, i que la seva instal·lació no representa un perill per a tercers.

El muntatge i desmuntatge dels SPC hauran de realitzar-se seguint les instruccions del projectista, fabricant i/o subministrador.

Les eines que es facin servir per al muntatge de SPC hauran de ser de característiques adequades a l'operació a realitzar. La seva utilització i transport no implicarà riscos per a la seguretat dels treballadors.

Les operacions de manteniment, ajustament, desbloqueig, revisió o reparació dels SPC que puguin suposar un perill per a la seguretat dels treballadors es realitzaran després d'haver aturat l'activitat.

Quan la parada no sigui possible, s'adoptaran les mesures necessàries perquè aquestes operacions es realitzin de forma segura o fora de les zones perilloses.

S'ha de portar control del nombre d'utilitzacions i del temps de col·locació dels SPC i dels seus components, per tal de no sobrepassar la seva vida útil, d'acord amb les instruccions del fabricant.

Els SPC que es retirin de servei hauran de romandre amb els seus components d'eficàcia preventiva o hauran de prendre's les mesures necessàries per a impossibilitar el seu ús.

BARANES DE PROTECCIÓ:

Durant el muntatge i desmuntatge, els operaris hauran d'estar protegits contra les caigudes d'alçada mitjançant proteccions individuals, quan a causa al procés, les baranes perdin la funció de protecció col·lectiva.

PROTECCIÓ AMB XARXES I PESCATS:

No es pot instal·lar el sistema de xarxes i pescants fins que l'embossament de la xarxa resti a una alçada de terra suficient per tal que en cas de caiguda, la deformació de la xarxa no permeti que el cos caigut toqui al terra (normalment a partir del segon sostre en construcció per sobre del terra).

3.- UNITAT I CRITERIS D'AMIDAMENT

Es mesurarà en les unitats indicades a cada partida d'obra amb els criteris següents:

Totes les unitats d'obra inclouen en el seu preu el seu muntatge, el manteniment en condicions d'ús segures durant tot el temps que l'obra les necessiti, i el seu desmuntatge i transport al lloc d'aplec si son reutilitzables, o fins a l'abocador si no es poden tornar a utilitzar.

4.- NORMATIVA DE COMPLIMENT OBLIGATORI

Real Decreto 1215/1997, de 18 de julio por el que se establecen las disposiciones mínimas de seguridad y salud para la utilización por los trabajadores de los equipos de trabajo.

Real Decreto 1435/1992, de 27 de noviembre, por el que se dictan las disposiciones de aplicación de la directiva del consejo 89/392/CEE, relativa a la aproximación de las legislaciones de los estados miembros sobre máquinas.

Real Decreto 1627/1997, de 24 de octubre, por el que se establecen disposiciones mínimas de seguridad y de salud en las obras de construcción.

Real Decreto 56/1995, de 20 de enero, por el que se modifica el Real Decreto 1435/1992, de 27 de noviembre, relativo a las disposiciones de aplicación de la directiva del consejo 89/392/CEE, sobre máquinas.

Real Decreto 486/1997, de 14 de abril, por el que se establecen las disposiciones mínimas de seguridad y salud en los lugares de trabajo.

Orden de 9 de marzo de 1971 por la que se aprueba la Ordenanza General de Seguridad e Higiene en el Trabajo.

Orden de 28 de agosto de 1970 (trabajo) por la que se aprueba la Ordenanza de Trabajo de la Construcción, Vidrio y Cerámica.

Orden de 20 de mayo de 1952, por la que se aprueba el Reglamento de Seguridad e Higiene del trabajo en la industria de la construcción.

Convenio OIT número 62 de 23 de junio de 1937. Prescripciones de seguridad en la industria de la edificación

UNE-EN 1263-2:2004 Redes de seguridad. Parte 2: Requisitos de seguridad para los límites de instalación.

DOCUMENT NÚMERO 4.
Amidaments-Pressupost

ÍNDIX GENERAL DEL DOCUMENT NÚMERO 4

DOCUMENT NÚMERO 4 – AMIDAMENTS-PRESSUPOST

- 4.1.- Amidaments
- 4.2.- Justificació de preus
- 4.3.- Pressupost per partides
- 4.4.- Resum del Pressupost per capítols

AMIDAMENTS

1 DEMOLICIONS I RESTITUCIONS

Nº	Ut	Descripció					Amidament	
1.1	M2	Demolició de paviment de formigó, de fins a 20 cm de gruix i més de 2 m d'amplària amb retroexcavadora amb martell trencador i càrrega sobre camió						
			Uts.	Llargada	Amplada	Alçada	Parcial	Subtotal
		vorera existent	95,45				95,450	
							95,450	95,450
							Total m2 :	95,450
1.2	M2	Demolició de paviment de mescla bituminosa, de fins a 20 cm de gruix i fins a 2 m d'amplària, amb mitjans mecànics i càrrega sobre camió						
			Uts.	Llargada	Amplada	Alçada	Parcial	Subtotal
		XARXA SANEJAMENT c/ Dr. Josep Lluch	1	2,50	2,50		6,250	
			1	5,00	1,50		7,500	
							13,750	13,750
			Uts.	Llargada	Amplada	Alçada	Parcial	Subtotal
		XARXA ELECTRICITAT c/ Dr. Josep Lluch	1	8,00	0,70		5,600	
		Cruïlla -semàfor-	1	9,00	0,40		3,600	
							9,200	9,200
							22,950	22,950
							Total m2 :	22,950
1.3	M3	Excavació de pou aïllat de més de 2 i fins a 4 m de fondària, en terreny de trànsit, amb mitjans mecànics						
			Uts.	Llargada	Amplada	Alçada	Parcial	Subtotal
		XARXA SANEJAMENT c/ Dr. Josep Lluch	1	2,50	2,50	1,80	11,250	
							11,250	11,250
							Total m3 :	11,250
1.4	M3	Excavació de rasa de fins a 4 m de fondària i fins a 2 m d'amplària, en terreny de trànsit, amb compressor						
			Uts.	Llargada	Amplada	Alçada	Parcial	Subtotal
		XARXA SANEJAMENT c/ Dr. Josep Lluch	1	5,00	1,50	1,60	12,000	
							12,000	12,000
			Uts.	Llargada	Amplada	Alçada	Parcial	Subtotal
		XARXA ELECTRICITAT c/ Dr. Josep Lluch	1	8,00	0,70	1,00	5,600	
		Cruïlla -semàfor-	1	9,00	0,40	0,45	1,620	
							7,220	7,220
							19,220	19,220
							Total m3 :	19,220
1.5	M3	Transport de residus a centre de reciclatge, a monodipòsit, a abocador específic o a centre de recollida i transferència, amb un recorregut de fins a 20 km, amb camió de 12 t, carregat amb mitjans mecànics						
			Uts.	Llargada	Amplada	Alçada	Parcial	Subtotal
		vorera existent	95,45			0,20	19,090	
							19,090	19,090
			Uts.	Llargada	Amplada	Alçada	Parcial	Subtotal
		XARXA SANEJAMENT c/ Dr. Josep Lluch	1	2,50	2,50	1,80	11,250	
			1	5,00	1,50	1,60	12,000	
							23,250	23,250
			Uts.	Llargada	Amplada	Alçada	Parcial	Subtotal
		XARXA ELECTRICITAT c/ Dr. Josep Lluch	1	8,00	0,70	1,00	5,600	
		Cruïlla -semàfor-	1	9,00	0,40	0,45	1,620	
							7,220	7,220
		50% esponjament	1,5				49,560	74,340

1 DEMOLICIONS I RESTITUCIONS

Nº	Ut	Descripció					Amidament	
						Total m3 :	74,340	
1.6	M3	Disposició controlada a monodipòsit amb bàscula, de residus inerts amb una densitat superior a 1,45 t/m3						
			Uts.	Llargada	Amplada	Alçada	Parcial	Subtotal
vorera existent			95,45			0,20	19,090	
							19,090	19,090
			Uts.	Llargada	Amplada	Alçada	Parcial	Subtotal
XARXA SANEJAMENT								
c/ Dr. Josep Lluch			1	2,50	2,50	1,80	11,250	
			1	5,00	1,50	1,60	12,000	
							23,250	23,250
			Uts.	Llargada	Amplada	Alçada	Parcial	Subtotal
XARXA ELECTRICITAT								
c/ Dr. Josep Lluch			1	8,00	0,70	1,00	5,600	
Cruïlla -semàfor-			1	9,00	0,40	0,45	1,620	
							7,220	7,220
50% esponjament			1,5				49,560	74,340
						Total m3 :	74,340	

2 MOVIMENT DE TERRES

Nº	Ut	Descripció					Amidament	
			Uts.	Llargada	Amplada	Alçada	Parcial	Subtotal
2.1	M2	Esbrossada del terreny de menys de 0,6 m, amb mitjans mecànics i càrrega mecànica sobre camió						
		total solar	1	2.344,00			2.344,000	2.344,000
							2.344,000	2.344,000
							Total m2 :	2.344,000
2.2	M3	Subministrament de terra seleccionada d'aportació						
		CARRER RONDA DE PONENT						
		perfil 1	6,67	20,00			133,400	
		perfil 2	5,09	20,00			101,800	
		perfil 3	4,19	20,00			83,800	
		perfil 4	4,17	20,00			83,400	
		perfil 5	4,52	20,00			90,400	
		perfil 6	5,64	20,00			112,800	
		perfil 7	5,5	20,00			110,000	
		perfil 8	5,99	20,00			119,800	
		perfil 9	7,11	20,00			142,200	
		perfil 10	4,65	20,00			93,000	
		perfil 11	4,78	20,00			95,600	
		perfil 12	3,96	20,00			79,200	
							1.245,400	1.245,400
							Total m3 :	1.245,400
2.3	M3	Terraplenada i piconatge per a caixa de paviment amb material seleccionat, en tongades de fins a 25 cm, amb una compactació del 95% del PM						
		CARRER RONDA DE PONENT						
		perfil 1	6,67	20,00			133,400	
		perfil 2	5,09	20,00			101,800	
		perfil 3	4,19	20,00			83,800	
		perfil 4	4,17	20,00			83,400	
		perfil 5	4,52	20,00			90,400	
		perfil 6	5,64	20,00			112,800	
		perfil 7	5,5	20,00			110,000	
		perfil 8	5,99	20,00			119,800	
		perfil 9	7,11	20,00			142,200	
		perfil 10	4,65	20,00			93,000	
		perfil 11	4,78	20,00			95,600	
		perfil 12	3,96	20,00			79,200	
							1.245,400	1.245,400
							Total m3 :	1.245,400
2.4	M3	Excavació de pou aïllat de més de 2 i fins a 4 m de fondària, en terreny compacte, amb mitjans mecànics						
		XARXA SANEJAMENT. RESIDUALS						
		Carrer Dr. Josep Lluç	1	1,20	1,20	1,60	2,304	
							2,304	2,304
		XARXA SANEJAMENT. PLUVIALS						
		Carrer Ronda de Ponent	1	1,20	1,20	1,22	1,757	
			1	1,20	1,20	1,33	1,915	
			1	1,20	1,20	1,28	1,843	
			1	1,20	1,20	1,22	1,757	
			1	1,20	1,20	1,05	1,512	
			1	1,20	1,20	1,03	1,483	
			1	3,00	3,00	1,37	12,330	
							22,597	22,597
		XARXA ENLLUMENAT						
		pous il·luminàries	4	0,75	0,75	1,00	2,250	
			9	0,55	0,55	0,85	2,314	
			19	0,45	0,45	0,65	2,501	

2 MOVIMENT DE TERRES

Nº	Ut	Descripció					Amidament	
						7,065	7,065	
						31,966	31,966	
						Total m3 :	31,966	
2.5	M3	Excavació de rasa de fins a 4 m de fondària i fins a 2 m d'amplària, en terreny compacte, amb mitjans mecànics i càrrega mecànica del material excavat						
			Uts.	Llargada	Amplada	Alçada	Parcial	Subtotal
		XARXA SANEJAMENT. RESIDUALS						
		Carrer Dr. Josep Lluch	1	9,53	1,00	1,30	12,389	
							12,389	12,389
			Uts.	Llargada	Amplada	Alçada	Parcial	Subtotal
		XARXA SANEJAMENT. PLUVIALS						
		Carrer Ronda de Ponent	1	75,61	1,00	1,05	79,391	
			1	77,37	1,00	1,08	83,560	
			1	70,63	1,00	0,97	68,511	
			1	70,33	1,00	0,93	65,407	
			1	67,63	1,00	0,96	64,925	
			1	41,74	1,00	0,95	39,653	
			1	3,70	1,00	1,07	3,959	
		Embornals	6	2,00	0,60	1,00	7,200	
			4	4,45	0,60	1,00	10,680	
							423,286	423,286
			Uts.	Llargada	Amplada	Alçada	Parcial	Subtotal
		XARXA AIGUA POTABLE I INCENDIS						
		Carrer Ronda de Ponent	1	260,98	0,60	0,74	115,875	
							115,875	115,875
			Uts.	Llargada	Amplada	Alçada	Parcial	Subtotal
		XARXA DE REG						
		Carrer Ronda de Ponent	1	232,93	0,40	0,45	41,927	
							41,927	41,927
			Uts.	Llargada	Amplada	Alçada	Parcial	Subtotal
		XARXA ELECTRICITAT						
		Carrer Dr. Josep Lluch	1	58,73	0,70	1,00	41,111	
		Carrer Ronda de Ponent	1	120,32	0,70	1,00	84,224	
							125,335	125,335
			Uts.	Llargada	Amplada	Alçada	Parcial	Subtotal
		XARXA ENLLUMENAT						
		Carrer Dr. Josep Lluch	1	83,03	0,40	0,45	14,945	
			1	33,82	0,40	0,45	6,088	
		Carrer Ronda de Ponent	1	244,00	0,40	0,45	43,920	
			19	9,50	0,40	0,45	32,490	
			6	5,00	0,40	0,45	5,400	
			13	2,00	0,40	0,45	4,680	
							107,523	107,523
			Uts.	Llargada	Amplada	Alçada	Parcial	Subtotal
		XARXA DE TELEFONIA						
		Connexió amb xarxa existent	1	34,60	0,45	1,00	15,570	
		Arqueta D - arqueta H	1	50,00	0,45	1,00	22,500	
		Arqueta H - futur RITI residencial	1	75,00	0,45	1,00	33,750	
							71,820	71,820
							898,155	898,155
							Total m3 :	898,155
2.6	M3	Rebliment no compactat de rasa amb tot-u natural, abocat manualment						
			Uts.	Llargada	Amplada	Alçada	Parcial	Subtotal
		XARXA ELECTRICITAT						
		creuament carrer	2	6,00	0,80	1,00	9,600	
							9,600	9,600
							Total m3 :	9,600
2.7	M3	Rebliment i piconatge de rasa d'amplària més de 0,6 i fins a 1,5 m, amb sorra procedent de material reciclat de formigó, en tongades de gruix fins a 25 cm, utilitzant picó vibrant						

2 MOVIMENT DE TERRES

Nº	Ut	Descripció					Amidament	
			Uts.	Llargada	Amplada	Alçada	Parcial	Subtotal
XARXA SANEJAMENT. RESIDUALS								
		Carrer Dr. Josep Lluch	1	9,53	1,00	0,60	<u>5,718</u>	
							5,718	5,718
XARXA SANEJAMENT. PLUVIALS								
		Carrer Ronda de Ponent	1	75,61	1,00	0,60	45,366	
			1	77,37	1,00	0,60	46,422	
			1	70,63	1,00	0,60	42,378	
			1	70,33	1,00	0,60	42,198	
			1	67,63	1,00	0,60	40,578	
			1	41,74	1,00	0,60	25,044	
			1	3,70	1,00	0,60	2,220	
		Embornals	6	2,00	0,60	0,40	2,880	
			4	4,45	0,60	0,40	<u>4,272</u>	
							251,358	251,358
XARXA ELECTRICITAT								
		Carrer Dr. Josep Lluch	1	58,73	0,70	0,35	14,389	
		Carrer Ronda de Ponent	1	120,32	0,70	0,35	<u>29,478</u>	
							43,867	43,867
XARXA ENLLUMENAT								
		Carrer Dr. Josep Lluch	1	83,03	0,40	0,20	6,642	
			1	33,82	0,40	0,20	2,706	
		Carrer Ronda de Ponent	1	244,00	0,40	0,20	19,520	
			19	9,50	0,40	0,20	14,440	
			6	5,00	0,40	0,20	2,400	
			13	2,00	0,40	0,20	<u>2,080</u>	
							47,788	47,788
XARXA AIGUA POTABLE I INCENDIS								
		Carrer Ronda de Ponent	1	260,98	0,60	0,40	<u>62,635</u>	
							62,635	62,635
XARXA DE REG								
		Carrer Ronda de Ponent	1	232,93	0,40	0,20	<u>18,634</u>	
							18,634	18,634
							430,000	430,000
							Total m3 :	430,000
2.8	M3	Rebliment i piconatge de rasa d'amplària més de 0,6 i fins a 1,5 m, amb material tolerable, en tongades de gruix fins a 25 cm, utilitzant picó vibrant, amb compactació del 95 % PM						
XARXA SANEJAMENT. RESIDUALS								
		Carrer Dr. Josep Lluch	1	9,53	1,00	0,70	<u>6,671</u>	
							6,671	6,671
XARXA SANEJAMENT. PLUVIALS								
		Carrer Ronda de Ponent	1	75,61	1,00	0,45	34,025	
			1	77,37	1,00	0,48	37,138	
			1	70,63	1,00	0,37	26,133	
			1	70,33	1,00	0,33	23,209	
			1	67,63	1,00	0,36	24,347	
			1	41,74	1,00	0,35	14,609	
			1	3,70	1,00	0,47	1,739	
		Embornals	6	2,00	0,60	0,60	4,320	
			4	4,45	0,60	0,60	<u>6,408</u>	
							171,928	171,928
XARXA ELECTRICITAT								
		Carrer Dr. Josep Lluch	1	58,73	0,70	0,65	26,722	
		Carrer Ronda de Ponent	1	120,32	0,70	0,65	54,746	

2 MOVIMENT DE TERRES

Nº	Ut	Descripció					Amidament	
			Uts.	Llargada	Amplada	Alçada	Parcial	Subtotal
							81,468	81,468
		XARXA ENLLUMENAT						
		Carrer Dr. Josep Lluç	1	83,03	0,40	0,25	8,303	
			1	33,82	0,40	0,25	3,382	
		Carrer Ronda de Ponent	1	244,00	0,40	0,25	24,400	
			19	9,50	0,40	0,25	18,050	
			6	5,00	0,40	0,25	3,000	
			13	2,00	0,40	0,25	2,600	
							59,735	59,735
		XARXA AIGUA POTABLE I INCENDIS						
		Carrer Ronda de Ponent	1	260,98	0,60	0,34	53,240	
							53,240	53,240
		XARXA DE REG						
		Carrer Ronda de Ponent	1	232,93	0,40	0,25	23,293	
							23,293	23,293
		XARXA DE TELEFONIA						
		Connexió amb xarxa existent	1	34,60	0,45	0,59	9,186	
		Arqueta D - arqueta H	1	50,00	0,45	0,59	13,275	
		Arqueta H - futur RITI residencial	1	75,00	0,45	0,73	24,638	
							47,099	47,099
							443,434	443,434
							Total m3 :	443,434
2.9	M3	Càrrega amb mitjans mecànics i transport de terres a monodipòsit o centre de reciclatge, amb camió de 20 t, amb un recorregut de més de 10 i fins a 15 km						
		EXCAVACIÓ						
		pous		31,966			31,966	
		rases		898,155			898,155	
		-TERRAPLENAT		-443,434			-443,434	
							486,687	486,687
		35% esponjament		1,35			486,687	657,027
							Total m3 :	657,027
2.10	M3	Transport de terres a monodipòsit o centre de reciclatge, carregat amb mitjans mecànics i temps d'espera per a la càrrega, amb camió de 20 t, amb un recorregut de més de 10 i fins a 15 km						
		NETEJA I ESBROSSADA						
		total urbanització	2.344			0,30	703,200	
							703,200	703,200
		EXCAVACIÓ						
		pous		31,966			31,966	
		rases		898,155			898,155	
		-TERRAPLENAT		-443,434			-443,434	
							486,687	486,687
		35% esponjament		1,35			1.189,887	1.606,347
							Total m3 :	1.606,347
2.11	M3	Disposició controlada a monodipòsit, de terres						
		NETEJA I ESBROSSADA						
		total urbanització	2.344			0,30	703,200	
							703,200	703,200
		EXCAVACIÓ						
		pous		31,966			31,966	

(Continua...)

2 MOVIMENT DE TERRES

Nº	Ut	Descripció	Amidament	
2.11	M3	Disposic.monodipòsit terres	(Continuació...)	
	rases		898,155	
	-TERRAPLENAT		-443,434	
			<u>486,687</u>	486,687
	35% esponjament		1.189,887	1.606,347
			Total m3 :	1.606,347

3 VIALS

Nº	Ut	Descripció					Amidament	
3.1	M3	Base per a rigola amb formigó HM-20/P/20/I, de consistència plàstica i grandària màxima del granulat 20 mm, escampat des de camió, estesa i vibratge manual, acabat reglejat	Uts.	Llargada	Amplada	Alçada	Parcial	Subtotal
		Carrer Ronda de Ponent (vorada ext)	1	263,27	0,60	0,30	<u>47,389</u>	
							47,389	47,389
							Total m3 :	47,389
3.2	M	Rigola de 20 cm d'amplària de peces de formigó, de 40x20 cm i 7 cm de gruix mitjà, col·locades amb morter de ciment 1:6, elaborat a l'obra amb formigonera de 165 l	Uts.	Llargada	Amplada	Alçada	Parcial	Subtotal
		Carrer Ronda de Ponent (vorada ext)	1	263,27			<u>263,270</u>	
							263,270	263,270
							Total m :	263,270
3.3	M	Vorada recta de peces de formigó, doble capa calçada T-3 17x28 cm, col·lada sobre base de formigó HM-20/P/40/I de 20 a 25 cm d'alçada, i rejuntada amb morter mixt 1:2:10, elaborat a l'obra amb formigonera 165 l	Uts.	Llargada	Amplada	Alçada	Parcial	Subtotal
		Carrer Ronda de Ponent (vorada ext)	1	263,27			<u>263,270</u>	
							263,270	263,270
							Total m :	263,270
3.4	M3	Paviment de formigó HM-30/B/20/I+E de consistència tova, grandària màxima del granulat 20 mm, escampat des de camió, estesa i vibratge mecànic, remolinat mecànic afegint 4 kg/m2 de pols de quars vermell	Uts.	Llargada	Amplada	Alçada	Parcial	Subtotal
		RESTITUCIÓ VIAL (XARXA SANEJAMENT)						
		c/ Dr. Josep Lluch	1	2,50	2,50	0,20	1,250	
			1	5,00	1,50	0,20	<u>1,500</u>	
							2,750	2,750
		RESTITUCIÓ VIAL (XARXA ELECTRICITAT)						
		c/ Dr. Josep Lluch	1	8,00	0,70	0,20	1,120	
		Cruïlla -semàfor-	1	9,00	0,40	0,20	<u>0,720</u>	
							1,840	1,840
							4,590	4,590
							Total m3 :	4,590

4 VORERES

Nº	Ut	Descripció					Amidament	
4.1	M3	Base per a rigola amb formigó HM-20/P/20/l, de consistència plàstica i grandària màxima del granulat 20 mm, escampat des de camió, estesa i vibratge manual, acabat reglejat						
			Uts.	Llargada	Amplada	Alçada	Parcial	Subtotal
	Carrer Ronda de Ponent		1	35,39	0,40	0,30	4,247	
			1	6,00	0,40	0,30	0,720	
			1	61,49	0,40	0,30	7,379	
			1	29,22	0,40	0,30	3,506	
			1	111,58	0,40	0,30	13,390	
							29,242	29,242
	Carrer dr. Josep Lluch		1	50,49	0,40	0,30	6,059	
							6,059	6,059
							35,301	35,301
							Total m3 :	35,301
4.2	M	Vorada recta de peces de formigó, doble capa calçada T-3 17x28 cm, col·lada sobre base de formigó HM-20/P/40/l de 20 a 25 cm d'alçada, i rejuntada amb morter mixt 1:2:10, elaborat a l'obra amb formigonera 165 l						
			Uts.	Llargada	Amplada	Alçada	Parcial	Subtotal
	Carrer Ronda de Ponent		1	35,39			35,390	
			1	6,00			6,000	
			1	61,49			61,490	
			1	29,22			29,220	
			1	111,58			111,580	
							243,680	243,680
	Carrer dr. Josep Lluch		1	50,49			50,490	
							50,490	50,490
							294,170	294,170
							Total m :	294,170
4.3	M3	Base de formigó HM-20/B/20/l, de consistència tova i grandària màxima del granulat 20 mm, abocat des de camió amb estesa i vibratge manual, amb acabat reglejat						
			Uts.	Llargada	Amplada	Alçada	Parcial	Subtotal
	Carrer Ronda de Ponent		1	35,39	2,50	0,15	13,271	
			1	7,50	7,00	0,15	7,875	
			1	61,49	4,00	0,15	36,894	
			1	29,22	4,00	0,15	17,532	
			1	111,58	4,00	0,15	66,948	
	entrades camions		1	23,67	7,50	0,15	26,629	
			1	10,00	11,50	0,15	17,250	
							186,399	186,399
	Carrer Dr. Josep Lluch		1	50,49	2,50	0,15	18,934	
							18,934	18,934
							205,333	205,333
							Total m3 :	205,333
4.4	M2	Paviment de panot per a vorera gris de 20x20x4 cm, classe 1a, preu alt, col·locat a truc de maceta amb morter mixt 1:0,5:4, elaborat a l'obra amb formigonera de 165 l i beurada de ciment portland						
			Uts.	Llargada	Amplada	Alçada	Parcial	Subtotal
	Carrer A		1	108,60	1,86		201,996	
			1	121,08	1,86		225,209	
	-paviment llambordi		-1	10,34	1,86		-19,232	
	-paviment llambordi		-1	12,50	1,86		-23,250	
	-gual de vianants		-6	1,80	1,86		-20,088	
	Carrer B		1	69,02	2,86		197,397	
	-gual de vianants		-1	6,00	1,80		-10,800	
			1	56,94	3,36		191,318	
	-gual de vianants		-2	3,00	2,40		-14,400	
							728,150	728,150
			Uts.	Llargada	Amplada	Alçada	Parcial	Subtotal

4 VORERES

Nº	Ut	Descripció					Amidament
		Carrer Ronda de Ponent	1	35,39	2,50		88,475
			1	7,50	7,00		52,500
		-gual de vianants	-1	5,20	1,80		-9,360
			1	61,49	4,00		245,960
			1	29,22	4,00		116,880
			1	111,58	4,00		446,320
							<u>940,775</u>
							940,775
			Uts.	Llargada	Amplada	Alçada	Parcial
		Carrer dr. Josep Lluch	1	50,49	2,50		126,225
		-gual de vianants	-1	5,20	1,80		-9,360
							<u>116,865</u>
							116,865
							<u>1.785,790</u>
							1.785,790
							Total m2 : 1.785,790
4.5	M2	Paviment de llambordí de formigó de forma rectangular de 10x20 cm i 8 cm de gruix, preu superior, sobre llit de sorra de 5 cm de gruix, amb reblliment de junts amb sorra fina i compactació del paviment acabat					
			Uts.	Llargada	Amplada	Alçada	Parcial
		Carrer Ronda de Ponent (entrades camions)	1	23,67	7,50		177,525
			1	10,00	11,50		115,000
							<u>292,525</u>
							292,525
							Total m2 : 292,525
4.6	M3	Paviment de sauló, amb estesa i piconatge del material al 100 % del PM					
			Uts.	Llargada	Amplada	Alçada	Parcial
		Camí zona verda	1	32,00	3,00	0,20	19,200
							<u>19,200</u>
							19,200
							Total m3 : 19,200
4.7	M2	Paviment per a gual per a vianants, de peces de formigó monocapa de 40x60 cm, col.locat sobre esplanada compactada i rejuntat amb morter mixt 1:2:10 amb pòrtland amb escòria, elaborat amb formigonera de 165 l.					
			Uts.	Llargada	Amplada	Alçada	Parcial
		gual de vianants					
		Carrer Ronda de Ponent	1	5,20	1,80		9,360
		-paviment podotàctil	-1	2,80	0,60		-1,680
		Carrer Dr. Josep Lluch	1	5,20	1,80		9,360
		-paviment podotàctil	-1	2,80	0,60		-1,680
							<u>15,360</u>
							15,360
							Total m2 : 15,360
4.8	M2	Paviment de panot especial groc podotàctil de 30x30x4 cm, classe 1a, preu alt, col.locat a truc de maceta amb morter mixt 1:0,5:4, elaborat a l'obra amb formigonera de 165 l i beurada de ciment pòrtland					
			Uts.	Llargada	Amplada	Alçada	Parcial
			21				<u>21,000</u>
							21,000
			Uts.	Llargada	Amplada	Alçada	Parcial
		gual de vianants					
		Carrer Ronda de Ponent	1	2,80	0,60		1,680
			1	8,00	0,60		4,800
		Carrer Dr. Josep Lluch	1	2,80	0,60		1,680
			1	0,67	0,60		0,402
							<u>8,562</u>
							8,562
							<u>29,562</u>
							29,562
							Total m2 : 29,562

5 XARXA DE SANEJAMENT

Nº	Ut	Descripció	Amidament				
5.1	M	<p>Subministrament i muntatge de col·lector soterrat en terreny no agressiu, format per tub de polipropilè (PP), sèrie SN-8 / SDR-29, rigidesa anular nominal 8 kN/m², de 315 mm de diàmetre exterior i secció circular, amb una pendent mínima del 0,50%, per a conducció de sanejament sense pressió, col·locat sobre llit de sorra de 10 cm d'espessor, degudament compactada i anivellada mitjançant equip manual amb picó vibrant, reblert lateral compactant fins als ronyons i posterior reblert amb la mateixa sorra fins a 30 cm per sobre de la generatriu superior. Inclús p/p de accessoris, peces especials, junts i lubricant per a muntatge, sense incloure l'excavació ni el posterior reblert principal de les rases. Totalment muntat, connexionat i provat mitjançant les corresponents proves de servei (incloses en aquest preu).</p> <p>Inclou: Replanteig i traçat del conducte en planta i pendents. Eliminació de les terres soltes del fons de l'excavació. Presentació en sec de tubs i peces especials. Abocada de la sorra en el fons de la rasa. Descens i col·locació dels col·lectors en el fons de la rasa. Muntatge de la instal·lació començant per l'extrem de capçalera. Neteja de la zona a unir, col·locació de juntes i encaix de peces. Execució del reblert envoltant. Realització de proves de servei.</p> <p>Criteri d'amidament de projecte: Longitud mesurada en projecció horitzontal, entre cares interiors de pericons o altres elements d'unió, segons documentació gràfica de Projecte.</p> <p>Criteri de mesura d'obra: Es mesurarà en projecció horitzontal, la longitud realment executada segons especificacions de Projecte, entre cares interiors d'arquetes o altres elements d'unió, incloent els trams ocupats per peces especials.</p>					

	Uts.	Llargada	Amplada	Alçada	Parcial	Subtotal
XARXA SANEJAMENT. RESIDUALS						
Carrer Dr. Josep Lluç	1	9,53			9,530	
					9,530	9,530
XARXA SANEJAMENT. PLUVIALS						
Carrer Ronda de Ponent	1	3,70			3,700	
					3,700	3,700
					13,230	13,230
					Total m :	13,230

5.2	M	<p>Subministrament i muntatge de col·lector soterrat en terreny no agressiu, format per tub de polipropilè (PP), sèrie SN-8 / SDR-29, rigidesa anular nominal 8 kN/m², de 500 mm de diàmetre exterior i secció circular, amb una pendent mínima del 0,50%, per a conducció de sanejament sense pressió, col·locat sobre llit de sorra de 10 cm d'espessor, degudament compactada i anivellada mitjançant equip manual amb picó vibrant, reblert lateral compactant fins als ronyons i posterior reblert amb la mateixa sorra fins a 30 cm per sobre de la generatriu superior. Inclús p/p de accessoris, peces especials, junts i lubricant per a muntatge, sense incloure l'excavació ni el posterior reblert principal de les rases. Totalment muntat, connexionat i provat mitjançant les corresponents proves de servei (incloses en aquest preu).</p> <p>Inclou: Replanteig i traçat del conducte en planta i pendents. Eliminació de les terres soltes del fons de l'excavació. Presentació en sec de tubs i peces especials. Abocada de la sorra en el fons de la rasa. Descens i col·locació dels col·lectors en el fons de la rasa. Muntatge de la instal·lació començant per l'extrem de capçalera. Neteja de la zona a unir, col·locació de juntes i encaix de peces. Execució del reblert envoltant. Realització de proves de servei.</p> <p>Criteri d'amidament de projecte: Longitud mesurada en projecció horitzontal, entre cares interiors de pericons o altres elements d'unió, segons documentació gràfica de Projecte.</p> <p>Criteri de mesura d'obra: Es mesurarà en projecció horitzontal, la longitud realment executada segons especificacions de Projecte, entre cares interiors d'arquetes o altres elements d'unió, incloent els trams ocupats per peces especials.</p>				
-----	---	--	--	--	--	--

	Uts.	Llargada	Amplada	Alçada	Parcial	Subtotal
XARXA SANEJAMENT. PLUVIALS						
Carrer Ronda de Ponent	1	75,61			75,610	
	1	77,37			77,370	
	1	70,63			70,630	
	1	70,33			70,330	
	1	67,63			67,630	
	1	41,74			41,740	
	1	3,70			3,700	
					407,010	407,010
					Total m :	407,010

5 XARXA DE SANEJAMENT

Nº	Ut	Descripció	Amidament				
5.3	M	<p>Subministrament i muntatge de col·lector soterrat en terreny no agressiu, format per tub de polipropilè (PP), sèrie SN-8 / SDR-29, rigidesa anular nominal 8 kN/m², de 200 mm de diàmetre exterior i secció circular, amb una pendent mínima del 0,50%, per a conducció de sanejament sense pressió, col·locat sobre llit de sorra de 10 cm d'espessor, degudament compactada i anivellada mitjançant equip manual amb picó vibrant, reblert lateral compactant fins als ronyons i posterior reblert amb la mateixa sorra fins a 30 cm per sobre de la generatriu superior. Inclús p/p de accessoris, peces especials, junts i lubricant per a muntatge, sense incloure l'excavació ni el posterior reblert principal de les rases. Totalment muntat, connexionat i provat mitjançant les corresponents proves de servei (incloses en aquest preu).</p> <p>Inclou: Replanteig i traçat del conducte en planta i pendents. Eliminació de les terres soltes del fons de l'excavació. Presentació en sec de tubs i peces especials. Abocada de la sorra en el fons de la rasa. Descens i col·locació dels col·lectors en el fons de la rasa. Muntatge de la instal·lació començant per l'extrem de capçalera. Neteja de la zona a unir, col·locació de juntes i encaix de peces. Execució del reblert envoltant. Realització de proves de servei.</p> <p>Criteri d'amidament de projecte: Longitud mesurada en projecció horitzontal, entre cares interiors de pericons o altres elements d'unió, segons documentació gràfica de Projecte.</p> <p>Criteri de mesura d'obra: Es mesurarà en projecció horitzontal, la longitud realment executada segons especificacions de Projecte, entre cares interiors d'arquetes o altres elements d'unió, incloent els trams ocupats per peces especials.</p>					

	Uts.	Llargada	Amplada	Alçada	Parcial	Subtotal
XARXA SANEJAMENT. PLUVIALS						
Embornals	6	2,00			12,000	
	4	4,45			17,800	
					<u>29,800</u>	29,800
					Total m :	29,800

5.4	Ut	<p>Formació de pou de registre d'elements prefabricats de formigó en massa, de 1,00 m de diàmetre interior i de 2,1 m d'alçada útil interior, format per: solera de 25 cm de gruix de formigó armat HA-30/B/20/IIb+Qb lleugerament armada amb malla electrosoldada ME 20x20 de Ø 8 mm, acer B 500 T 6x2,20 UNE-EN 10080 disposada en la cara superior de la solera; base prefabricada de formigó en massa, de 125x125x100 cm, amb dos orificis de 40 cm de diàmetre per a connexió de col·lectors, per pou de 100 cm de diàmetre interior, unió rígida encadellada amb junt de goma, segons UNE-EN 1917, resistència a compressió major de 250 kg/cm²; anell prefabricat de formigó en massa, per pou, unió rígida encadellada amb junt de goma, segons UNE-EN 1917, de 100 cm de diàmetre interior i 50 cm d'alçada, resistència a compressió major de 250 kg/cm² i finalment com acabament superior un con asimètric per brocal de pou, prefabricat de formigó en massa, unió rígida encadellada amb junt de goma, segons UNE-EN 1917, de 100 a 60 cm de diàmetre interior i 60 cm d'alçada, resistència a compressió major de 250 kg/cm², amb tancament de tapa circular estanca amb bloqueig i marc de ferro colat classe D-400 segons UNE-EN 124, càrrega de ruptura 400 kN, instal·lat en calçades de carrers, incloent les per vianants, o zones d'aparcament per a tot tipus de vehicles. Inclús preparació del fons de l'excavació, anellat superior, formació de canal en el fons del pou amb formigó en massa HM-30/B/20/I+Qb, empalmament i rejuntat de la trobada dels col·lectors amb el pou i segellat de junts amb morter, rebut de pati, rebut de marc, ajustament entre tapa i marc i enrasament de la tapa amb el paviment. Totalment muntat, connexionat i provat mitjançant les corresponents proves de servei (incloses en aquest preu), sense incloure l'excavació ni el replé del extradós.</p> <p>Inclou: Replanteig i traçat del pou en planta i alçat. Eliminació de les terres soltes del fons de l'excavació. Col·locació del xarxat. Abocat i compactació del formigó en formació de solera. Muntatge de les peces prefabricades. Formació del canal en el fons del pou. Acoblament i rejuntat dels col·lectors al pou. Segellat de junts. Col·locació dels pates. Col·locació de marc, tapa de registre i accessoris. Realització de proves de servei.</p> <p>Criteri d'amidament de projecte: Unitat projectada, segons documentació gràfica de Projecte.</p> <p>Criteri de mesura d'obra: Es mesurarà el nombre d'unitats realment executades segons especificacions de Projecte.</p>					
-----	----	---	--	--	--	--	--

	Uts.	Llargada	Amplada	Alçada	Parcial	Subtotal
XARXA SANEJAMENT. RESIDUALS						
Carrer Dr. Josep Lluch	2				2,000	
					<u>2,000</u>	2,000
XARXA SANEJAMENT. PLUVIALS						
Carrer Ronda de Ponent	6				6,000	
					<u>6,000</u>	6,000
					8,000	8,000
					Total Ut :	8,000

5 XARXA DE SANEJAMENT

Nº	Ut	Descripció					Amidament	
5.5	Ut	<p>Subministrament i muntatge de caixa per a embornal prefabricat de fosa dúctil, de 50x30x60 cm de mides interiors, per a recollida d'aigües pluvials, col·locat sobre sola de formigó en massa HM-20/P/20/I de 10 cm d'espessor i reixeta de fosa dúctil normalitzada, classe C-250 segons UNE-EN 124, compatible amb superfícies de llamborda, formigó o asfalt en calent, abatible i antirobatori, amb marc de ferro colat del mateix tipus, enrasada al paviment. Totalment instal·lat i connexionat a la xarxa general de desguàs, incloent el reblert de l'extradós amb material granular i sense incloure l'excavació.</p> <p>Inclou: Replanteig i traçat de l'embornal en planta i alçat. Excavació. Eliminació de les terres soltes del fons de l'excavació. Abocat i compactació del formigó en formació de solera. Col·locació del embornal prefabricat. Acoblament i rejuntat del embornal al col·lector. Reblert de l'extradós. Col·locació del marc i la reixeta.</p> <p>Criteri d'amidament de projecte: Unitat projectada, segons documentació gràfica de Projecte.</p> <p>Criteri de mesura d'obra: Es mesurarà el nombre d'unitats realment executades segons especificacions de Projecte.</p>	Uts.	Llargada	Amplada	Alçada	Parcial	Subtotal
XARXA SANEJAMENT. PLUVIALS								
Carrer Ronda de Ponent			10			10,000		
						10,000	10,000	
						Total Ut :	10,000	
5.6	U	<p>Bastiment i reixa de fosa dúctil, abatible i amb tanca, per a embornal, de 565x295x40 mm, classe C250 segons norma UNE-EN 124 i 14 dm2 de superfície d'absorció, col·locat amb morter</p>	Uts.	Llargada	Amplada	Alçada	Parcial	Subtotal
XARXA SANEJAMENT. PLUVIALS								
Carrer Ronda de Ponent			10			10,000		
						10,000	10,000	
						Total u :	10,000	
5.7	M³	<p>Formació de llosa de fonamentació de formigó armat, realitzada amb formigó HA-25/B/20/IIa fabricat en central, i abocament amb bomba, i acer UNE-EN 10080 B 500 S, per a elaboració i muntatge de la ferralla en el lloc definitiu de la seva col·locació en obra, amb una quantia aproximada de 85 kg/m³; acabat superficial llis mitjançant regla vibrant; sense incloure l'encofrat en aquest preu. Inclús p/p de reforços, plecs, encontres, arrancades i esperes en murs escales i rampes, canvis de nivell, malla metàl·lica de filferro en talls de formigonat, formació de fossa d'ascensor, separadors, col·locació i fixació de col·lectors de sanejament en llosa, vibratge del formigó amb regle vibrant i formació de juntes de construcció.</p> <p>Inclou: Replanteig i traçat de la llosa i dels pilars o altres elements estructurals que es recolzin en la mateixa. Col·locació de separadors i fixació de les armadures. Connexionat, ancoratge i embroquetat de les xarxes d'instal·lacions projectades. Abocament i compactació del formigó. Coronació i enrasament de fonaments. Curat del formigó.</p> <p>Criteri d'amidament de projecte: Volum mesurat sobre les seccions teòriques de l'excavació, segons documentació gràfica de Projecte.</p> <p>Criteri de mesura d'obra: Es mesurarà el volum teòric executat segons especificacions de Projecte, entre cares interiors d'arquetes o altres elements d'unió.</p>	Uts.	Llargada	Amplada	Alçada	Parcial	Subtotal
Arqueta laminació			1	2,50	2,30	0,30	1,725	
Arqueta registre col·lector			1	1,80	1,80	0,30	0,972	
Protecció sèquia de reg			2	45,00	0,60	0,30	16,200	
						18,897	18,897	
						Total m³ :	18,897	
5.8	M³	<p>Formació de mur de soterrani de 30 cm de gruix mitjà, encofrat a una cara i executat en condicions complexes amb encofrat metàl·lic amb acabat tipus industrial per revestir; realitzat amb formigó armat HA-25/B/20/IIa fabricat en central i abocada amb cubilot, amb una quantia aproximada d'acer UNE-EN 10080 B 500 S de 50 kg/m³. Encofrat i desencofrat dels murs de fins 3 m d'alçada, amb plafons metàl·lics modulars. Inclús p/p de formació de junts, elements per a pas d'instal·lacions, i segellat d'orificis amb massilla elàstica.</p> <p>Inclou: Replanteig de l'encofrat sobre la fonamentació. Col·locació de l'armadura amb separadors homologats. Col·locació d'elements per a pas d'instal·lacions. Formació de juntes. Neteja de la base de recolzament del mur en la fonamentació. Encofrat a una cara del mur. Abocament i compactació del formigó. Desencofrat. Curat del formigó. Segellat d'orificis.</p> <p>Criteri d'amidament de projecte: Volum mesurat sobre la secció teòrica de càlcul, segons documentació gràfica de Projecte, deduint els buits de superfície major de 2 m².</p> <p>Criteri de mesura d'obra: Es mesurarà el volum teòric executat segons especificacions de Projecte, deduint els buits de superfície major de 2 m².</p>	Uts.	Llargada	Amplada	Alçada	Parcial	Subtotal

5 XARXA DE SANEJAMENT

Nº	Ut	Descripció					Amidament	
		Arqueta laminació	1	1,90	0,20	0,80	0,304	
			1	2,10	0,20	0,80	0,336	
			1	1,50	0,30	0,60	0,270	
		Arqueta registre col·lector	4	1,80	0,20	2,30	3,312	
			2	45,00	0,20	0,80	14,400	
							18,622	18,622
							Total m³ :	18,622

- 5.9 M² Formació de llosa massissa de formigó armat, horitzontal, amb altura lliure de planta de fins a 3 m, cantell 20 cm, realitzada amb formigó HA-25/B/20/IIa fabricat en central, i abocament amb cubilot, i acer UNE-EN 10080 B 500 S, amb una quantia aproximada de 22 kg/m²; muntatge i desmuntatge del sistema d'encofrat continu amb puntals, sotaponts metàl·lics i superfície encofrant de fusta tractada reforçada amb barnilles i perfils. Inclús p/p de nervis i cercols perimetrals de planta i buits. Sense incloure repercussió de pilars.
- Inclou: Replanteig del sistema d'encofrat. Muntatge del sistema d'encofrat. Replanteig de la geometria de la planta sobre l'encofrat. Col·locació d'armadures amb separadors homologats. Abocament i compactació del formigó. Reglejat i anivellació de la capa de compressió. Curat del formigó. Desmuntatge del sistema d'encofrat. Reparació de defectes superficials.
- Criteri d'amidament de projecte: Superfície mesurada en veritable magnitud des de les cares exteriors dels cercols del perímetre, segons documentació gràfica de Projecte, deduint els buits de superfície major de 6 m².
- Criteri de mesura d'obra: Es mesurarà, en veritable magnitud, des de les cares exteriors dels cercols del perímetre, la superfície realment executada segons especificacions de Projecte, deduint els buits de superfície major de 6 m².

	Uts.	Llargada	Amplada	Alçada	Parcial	Subtotal
Arqueta laminació	1	1,90	2,10		3,990	
Arqueta registre col·lector	1	1,80	1,80		3,240	
Protecció sèquia de reg	1	45,00	2,00		90,000	
					97,230	97,230
					Total m² :	97,230

6 ENLLUMENAT PÚBLIC

Nº	Ut	Descripció	Amidament
6.1	U	Suministre i col·locació de columna de planxa d'acer galvanitzat en calent marca LAMP o similar model inpu de 10 metres i diàmetre final de 75 mm, de forma cilíndrica, de 10 m d'alçària, amb base platina i porta, Inclús dau de formigó de 1 metre de fondària i anclatges de 0,8 metres, inclos bornes de connexió d'entrada i sortida de línia trifàsica, i sortida monofàsica amb fusible 10A. Inclou portella de 300x125mm, complint directiva 89/106/CEE i la norma UNE-EN 40-5:2003 i caixes de borns tipus CLAVED. Inclou braços per a instal·lació de lluminàries en columna i accessoris de muntatge de lluminàries. totalment instal·lada.	Total u : 4,000
6.2	U	Suministre i col·locació de columna de planxa d'acer galvanitzat en calent marca LAMP o similar model inpu de 8 metres i diàmetre final de 75 mm, de forma cilíndrica, de 8 m d'alçària, amb base platina i porta, col·locada sobre dau de formigó de 0,8 metre de fondària i anclatges de 0,75 metres, inclos bornes de connexió d'entrada i sortida de línia trifàsica, i sortida monofàsica amb fusible 10A, Inclou portella de 300x125mm, complint directiva 89/106/CEE i norma UNE EN 40-5:2003 i caixes de borns tipus CLAVED. Inclou braç per a la instal·lació de la lluminària i accessoris de muntatge de lluminàries. totalment instal·lada.	Total u : 9,000
6.3	U	Suministre i col·locació de columna de planxa d'acer galvanitzat en calent marca LAMP o similar model inpu de 3,7 metres i diàmetre final de 75 mm, de forma cilíndrica, de 3,7 m d'alçària, amb base platina i porta, col·locada sobre dau de formigó de 0,65 metre de fondària i anclatges de 0,5 metres, inclos bornes de connexió d'entrada i sortida de línia trifàsica, i sortida monofàsica amb fusible 10A. Inclou portella de 300x125mm, complint directiva 89/106/CEE i la norma UNE-EN 40-5:2003 i caixes de borns tipus CLAVED. Inclou accessoris de muntatge i col·locació de lluminària. Totalment instal·lada.	Total u : 19,000
6.4	U	Suministre i col·locació de llumenera tipus globus de Led. Marca Salvi model Basic Top-2, o similar. Equipada amb un total de 16 leds i una potència total de 23W. Temperatura de color 3000k. Instal·lada en columna. Inclou tots els elements per al muntatge i la col·locació. Inclos lampada. Totalment instal·lada i en funcionament.	Total u : 19,000
6.5	U	Suministre i col·locació de llumenera vial de la marca Salvi, model Basic S LAR, o similar. Disposa de 16 leds amb una potència total de 68W. Temperatura de color 3000K . Instal·lada en columna i amb braç. Inclou tots els elements per al muntatge i la col·locació. Inclos lampada. Totalment instal·lada i en funcionament.	Total u : 9,000
6.6	U	Suministre i col·locació de llumenera vial de la marca Salvi, model Basic S MED, o similar. Disposa de 16 leds amb una potència total de 60W. Temperatura de color 3000K . Instal·lada en columna i amb braç. Inclou tots els elements per al muntatge i la col·locació. Inclos lampada. Totalment instal·lada i en funcionament.	Total u : 9,000

7 XARXA ELECTRICITAT

Nº	Ut	Descripció	Amidament
7.1	M	Conductor de coure de designació UNE RV 0,6/1 KV, tripolar de secció 3x2,5 mm ² i col.locat en tub	Total m : 210,000
7.2	M	Subministre i col·locació de cable de coure RVK de 16 mm ² de secció per a connexió equipotencial i terra general. Inclou part proporcional de material auxiliar i muntatge.	Total m : 525,000
7.3	M	Conductor de coure de designació UNE RV-K 0,6/1 kV, de secció 4x6 mm ² , col.locat en tub	Total m : 710,000
7.4	M	Tub corbable corrugat de polietilè, de doble capa, llisa la interior i corrugada l'exterior, de 63 mm de diàmetre nominal, aïllant i no propagador de la flama, resistència a l'impacte de 20 J, resistència a compressió de 450 N, muntat com a canalització soterrada	Total m : 214,000
7.5	M	Tub corbable corrugat de polietilè, de doble capa, llisa la interior i corrugada l'exterior, de 90 mm de diàmetre nominal, aïllant i no propagador de la flama, resistència a l'impacte de 20 J, resistència a compressió de 450 N, muntat com a canalització soterrada	Total m : 825,000
7.6	M	Tub corbable corrugat de polietilè, de doble capa, llisa la interior i corrugada l'exterior, de 160 mm de diàmetre nominal, aïllant i no propagador de la flama, resistència a l'impacte de 40 J, resistència a compressió de 450 N, muntat com a canalització soterrada	Total m : 216,000
7.7	U	Armari de protecció i control d'enllumenat públic d'acer inoxidable, segons esquemes i indicacions per a quadres elèctrics estandars del ajuntament de Lleida., amb 3 sortides, i regulador de nivell per a 9 kVA i programació anual per automata, inclou equip de mesura TMF1 i CGP segons FECSA. Inclou armari metàl·lic acabat amb pintura epoxi, totalment instal·lat, connectat i provat, s'inclou base de formigó d'ancoratge i tot el petit material auxiliar necessari de connexió i muntatge.	Total u : 1,000
7.8	U	Pericó de 38x38x55 cm, amb parets de 15 cm de gruix de formigó HM-20/P/20/I i solera de maó calat, sobre llit de sorra. Inclourà tapa amb les característiques designades per l'Ajuntament de Mollerussa. Complirà amb la norma UNE EN-124	Total u : 17,000
7.9	U	Bastiment i tapa per a pericó de serveis de fosa grisa de 420x420x40 mm i de 25 kg de pes, col·locat amb morter mixt 1:0,5:4, elaborat a l'obra amb formigonera de 165 l	Total u : 17,000
7.10	U	Piqueta de connexió a terra d'acer, amb recobriments de coure de gruix estàndard, de 2000 mm de llargària i de 16 mm de diàmetre, clavada a terra	Total u : 8,000
7.11	Pa	Partida alçada d'abonament íntegre de la legalització elèctrica sense projecte, amb memòria tècnica de disseny. Inclou les taxes de legalització amb TÜV Rheinland o ECA.	Total pa : 1,000
7.12	M	Tub corbable corrugat de polietilè, de doble capa, llisa la interior i corrugada l'exterior, de 63 mm de diàmetre nominal, aïllant i no propagador de la flama, resistència a l'impacte de 20 J, resistència a compressió de 450 N, muntat com a canalització soterrada, per a la connexió dels nous semàfors.	Total m : 21,000
7.13	M	Tub corbable corrugat de polietilè, de doble capa, llisa la interior i corrugada l'exterior, de 90 mm de diàmetre nominal, aïllant i no propagador de la flama, resistència a l'impacte de 20 J, resistència a compressió de 450 N, muntat com a canalització soterrada, per a la connexió amb la xarxa d'enllumenat existent.	Total m : 30,000

8 INSTAL·LACIONS ELÈCTRIQUES SEGONS CIA

Nº	Ut	Descripció						Amidament	
8.1	U	Electrode i part. recolz. conversio a ET						Total u :	1,000
8.2	M	Estesa en tubular 1C 240 mm2 Al 18-30 kV						Total m :	392,000
			Uts.	Llargada	Amplada	Alçada	Parcial	Subtotal	
		Mercadona circuito	2	64,00	1,00	1,00	128,000		
		Sumistre CT habitatges	2	132,00	1,00	1,00	264,000		
							392,000	392,000	
								Total m :	392,000
8.3	U	Cnjt Term. en fred ext 1C 240 mm2 Al. 18/30						Total u :	4,000
8.4	U	Empalmamet termo.cable sec 1C 240 mm2 Al 18-30 kV						Total u :	4,000
8.5	U	Cata localització serveis MT						Total u :	4,000
8.6	M	Suplement rasa per empalmament MT						Total m :	2,000
8.7	U	Marcar, medir, confec.planol sup. 15m-brigada-						Total u :	1,000
8.8	U	Suplem.marc.med.conf.plan.long.sup.100m						Total u :	2,000
8.9	U	Forrat conductor nu						Total u :	9,000
8.10	U	Forrat grapa qualssevol tipus						Total u :	3,000
8.11	U	Informe per a creuaments i paral·lismes o d'inspeccio en el						Total u :	1,000
8.12	U	Punta morta o protecc. cable sec BT						Total u :	1,000
8.13	U	Maniob. R.Susbt. BT i Creaccio zona proteg. s.realiz.feines						Total u :	1,000
8.14	U	Estudi i projecte						Total u :	1,000
8.15	U	legalitzacio						Total u :	1,000
8.16	U	Permisos ajuntament						Total u :	1,000
8.17	U	Ocupacio via publica						Total u :	1,000
8.18	U	Centre Transformacó per a Edificis d'Habitatges Inclou: - Trafo potència 400 kVA/36/25/B2 + 10. - Plaques indicadores seguretat Fecsa Endesa CT 2 portes. - Edifici Prefabricat Superficie amb cel·la 36 kV 2L+1P (630/20kVA) - Assentament per edifici prefabricat de superficie de 2 trafos. - Vorera perimetral per a edifici prefabricat de superficie de 2 t. - CT en edifici prefabricat de superficie 36 Kv 630 kVA FECSA. - Complement cel·la 2L+1P motoor+UCI36 kV 630/20 kA.						Total u :	1,000

8 INSTAL·LACIONS ELÈCTRIQUES SEGONS CIA

Nº	Ut	Descripció	Amidament					
			Uts.	Llargada	Amplada	Alçada	Parcial	Subtotal
		Trafo potència 400 kVA/36/25/B2 + 10	1			6.417,31	6.417,310	
		Plaques indicadores seguretat Fecsa Endesa CT 2 portes	1			128,94	128,940	
		Edifici Prefabricat Superficie amb cel·la 36 kV 2L+1P (630/20kVA	1			13.886,96	13.886,960	
		Assentament per edifici prefabricat de superficie de 2 trafos	1			3.260,23	3.260,230	
		Vorera perimetral per a edifici prefabricat de superficie de 2 t	1			1.445,14	1.445,140	
		CT en edifici prefabricat de superficie 36 Kv 630 kVA FECSA	1			4.216,09	4.216,090	
		Complement cel·la 2L+1P motoor+UCI36 kV 630/20 kA	1			3.902,71	3.902,710	
							<u>33.257,380</u>	33.257,380
							Total u :	33.257,380

9 XARXA D'AIGUA POTABLE I INCENDIS

Nº	Ut	Descripció					Amidament	
9.1	Pa	Partida alçada corresponent als treballs necessaris per realitzar la connexió amb la xarxa existent d'aigua potable						
			Uts.	Llargada	Amplada	Alçada	Parcial	Subtotal
		CONNEXIO A A LA XARXA EXISTENT	1				<u>1,000</u>	
							1,000	1,000
							Total pa :	1,000
9.2	M	Tub de polietilè de designació PE 100, de 125 mm de diàmetre nominal, de 10 bar de pressió nominal, sèrie SDR 17, UNE-EN 12201-2, soldat, amb grau de dificultat mitjà i col.locat al fons de la rasa						
			Uts.	Llargada	Amplada	Alçada	Parcial	Subtotal
		XARXA AIGUA POTABLE I INCENDIS Carrer Ronda de Ponent	1	260,98			<u>260,980</u>	
							260,980	260,980
							Total m :	260,980
9.3	U	Boca de reg soterrada de 45 mm de fosa revestida d'epoxi, amb sortida de rosca tipus Reus, muntada a pericó de registre i connectada a xarxa d'abastament						
			Uts.	Llargada	Amplada	Alçada	Parcial	Subtotal
		Boques de reg	5				<u>5,000</u>	
							5,000	5,000
							Total u :	5,000
9.4	U	Pericó de formigó prefabricat de 60x60x50, amb 4 finestres de d25 cm amb el fons drenant						
			Uts.	Llargada	Amplada	Alçada	Parcial	Subtotal
			6				<u>6,000</u>	
							6,000	6,000
							Total u :	6,000
9.5	U	Bastiment i tapa quadrada de fosa dúctil, per a pericó de serveis, recolzada, pas lliure de 600x600 mm i classe B125 segons norma UNE-EN 124, col.locat amb morter						
			Uts.	Llargada	Amplada	Alçada	Parcial	Subtotal
			6				<u>6,000</u>	
							6,000	6,000
							Total u :	6,000
9.6	U	Vàlvula de comporta manual amb rosca, de diàmetre nominal 5", de 10 bar de PN, de bronze, preu alt, muntada en pericó de canalització soterrada						
			Uts.	Llargada	Amplada	Alçada	Parcial	Subtotal
			1				<u>1,000</u>	
							1,000	1,000
							Total u :	1,000
9.7	U	Hidrant soterrat amb pericó de registre, amb una sortida de 100 mm de diàmetre i de 4" de diàmetre de connexió a la canonada, muntat a l'exterior						
			Uts.	Llargada	Amplada	Alçada	Parcial	Subtotal
			1				<u>1,000</u>	
							1,000	1,000
							Total u :	1,000

10 XARXA DE REG

Nº	Ut	Descripció					Amidament	
10.1	Ut	<p>Subministrament i muntatge d'escomesa soterrada per a proveïment d'aigua potable de 2 m de longitud, que uneix la xarxa general de distribució d'aigua potable de l'empresa subministradora amb la instal·lació general del reg, continua en tot el recorregut sense unions o ensamblatges intermedis no registrables, formada per tub de polietilè d'alta densitat banda blau (PE-100), de 63 mm de diàmetre exterior, PN = 16 atm i 5,8 mm de gruix, col·locada sobre llit de sorra de 15 cm de gruix, en el fons de la rasa prèviament excavada, degudament compactada i anivellada mitjançant equip manual amb picó vibrant, reblert lateral compactant fins als ronyons i posterior reblert amb la mateixa sorra fins a 10 cm per sobre la generatriu superior de la canonada; collaret de presa en càrrega col·locat sobre la xarxa general de distribució que serveix d'enllaç entre l'escomesa i la xarxa; clau de tall d'esfera de 2" de diàmetre amb comandament de clau de quadrat col·locada mitjançant unió roscada, situada al costat de l'edificació, fora dels límits de la propietat, allotjada en arqueta prefabricada de polipropilè de 40x40x40 cm, col·locada sobre solera de formigó en massa HM-20/P/20/I de 15 cm d'espessor. Fins i tot p/p d'accessoris i peces especials, demolició i aixecat del ferm existent, posterior reposició amb formigó en massa HM-20/P/20/I, i connexió a la xarxa. Sense incloure l'excavació ni el posterior reblert principal. Totalment muntada, connexionada i provada per l'empresa instal·ladora mitjançant les corresponents proves de servei (incloses en aquest preu).</p> <p>Inclou: Replanteig i traçat de la connexió de servei, coordinat amb la resta d'instal·lacions o elements que puguin tenir interferències. Trencament del paviment amb compressor. Eliminació de les terres soltes del fons de l'excavació. Abocat i compactació del formigó en formació de solera. Col·locació de l'arqueta prefabricada. Abocat de la sorra en el fons de la rasa. Col·locació de la canonada. Muntatge de la clau de tall. Col·locació de la tapa. Execució del reblert envoltant. Acoblament de la connexió de servei amb la xarxa general del municipi. Realització de proves de servei.</p> <p>Criteri d'amidament de projecte: Unitat projectada, segons documentació gràfica de Projecte.</p> <p>Criteri de mesura d'obra: Es mesurarà el nombre d'unitats realment executades segons especificacions de Projecte.</p>					Total Ut :	1,000
10.2	M	Tub de polietilè de designació PE 100, de 63 mm de diàmetre nominal, de 10 bar de pressió nominal, sèrie SDR 17, UNE-EN 12201-2, connectat a pressió, amb grau de dificultat mitjà i col·locat dintre d'una canonada de doble paret i a una profunditat màxima de 25 cm.	Uts.	Llargada	Amplada	Alçada	Parcial	Subtotal
XARXA DE REG								
Carrer Ronda de Ponent			1	232,93			232,930	
							232,930	232,930
							Total m :	232,930
10.3	M	Drenatge amb tub circular ranurat de PVC de D 110 mm	Uts.	Llargada	Amplada	Alçada	Parcial	Subtotal
XARXA DE REG								
Carrer Ronda de Ponent			1	232,93			232,930	
							232,930	232,930
							Total m :	232,930
10.4	U	Pericó de formigó prefabricat de 60x60x50, amb 4 finestres de d25 cm amb el fons drenant	Uts.	Llargada	Amplada	Alçada	Parcial	Subtotal
			1				1,000	
							1,000	1,000
							Total u :	1,000
10.5	U	Bastiment i tapa quadrada de fosa dúctil, per a pericó de serveis, recolzada, pas lliure de 600x600 mm i classe B125 segons norma UNE-EN 124, col·locat amb morter	Uts.	Llargada	Amplada	Alçada	Parcial	Subtotal
			1				1,000	
							1,000	1,000
							Total u :	1,000
10.6	U	Electrovàlvula per a instal·lacions de reg, amb connexions roscades de 2" DN, amb alimentació del relè a 24V a.c., per a pressions entre 1 i 10 bar, per a cabals entre 0,50 i 34 m ³ /h, amb regulador de cabals, amb cos i tapa de PVC, possibilitat d'obertura manual actuant sobre el relè i purgat intern, instal·lada	Uts.	Llargada	Amplada	Alçada	Parcial	Subtotal
			1				1,000	
							1,000	1,000
							Total u :	1,000

10 XARXA DE REG

Nº	Ut	Descripció	Amidament					
10.7	U	Gotejador autonetejant, antidrenant i autocompensat, amb un cabal de 8 l/h, inserit en canonada de polietilè de 32 mm						
			Uts.	Llargada	Amplada	Alçada	Parcial	Subtotal
		Carrer Ronda de Ponent	22				<u>22,000</u>	
							22,000	22,000
							Total u :	22,000
10.8	U	Programador de reg autònom de piles, tipus TBOSS o WVC, amb comandament per consola d'infrarojos o via ràdio.						
							Total u :	1,000

11 XARXA DE TELECOMUNICACIONS

Nº	Ut	Descripció					Amidament	
11.1	M	Tub rigid de PVC, de 110 mm de diàmetre nominal, aïllant i no propagador de la flama, amb una resistència a l'impacte de 12 J, resistència a compressió de 250 N, d'1,8 mm de gruix, amb unió encolada i com a canalització soterrada						
			Uts.	Llargada	Amplada	Alçada	Parcial	Subtotal
Connexió amb xarxa existent			4	34,60			138,400	
Arqueta D - arqueta H			4	50,00			200,000	
Arqueta H - futur RITI residencial			2	75,00			150,000	
							<u>488,400</u>	488,400
							Total m :	488,400
11.2	M	Recobrimnt protector exterior per a canalitzacions de tub de PVC de fins a Ø 20 cm, amb 45x40 cm de secció de formigó HM-20/P/20/I						
			Uts.	Llargada	Amplada	Alçada	Parcial	Subtotal
Connexió amb xarxa existent			1	34,60	0,45	0,41	6,384	
Arqueta D - arqueta H			1	50,00	0,45	0,41	9,225	
Arqueta H - futur RITI residencial			1	75,00	0,45	0,27	9,113	
							<u>24,722</u>	24,722
							Total m :	24,722
11.3	U	Pericó de 80x70x82 cm, amb parets de 15 cm de gruix de formigó HM-20/P/20/I i solera de maó calat, sobre llit de sorra						
			Uts.	Llargada	Amplada	Alçada	Parcial	Subtotal
arqueta tipus H			1				1,000	
							<u>1,000</u>	1,000
							Total u :	1,000
11.4	U	Bastiment i tapa per a pericó de serveis de fosa grisa de 940x840x70 mm, col·locat amb morter ciment 1:4, elaborat a l'obra amb formigonera de 165 l						
			Uts.	Llargada	Amplada	Alçada	Parcial	Subtotal
arqueta tipus H			1				1,000	
							<u>1,000</u>	1,000
							Total u :	1,000
11.5	U	Pericó de 109x90x100 cm, amb parets de 15 cm de gruix de formigó HM-20/P/20/I i solera de maó calat, sobre llit de sorra						
			Uts.	Llargada	Amplada	Alçada	Parcial	Subtotal
arqueta tipus D			1				1,000	
							<u>1,000</u>	1,000
							Total u :	1,000
11.6	U	Bastiment i tapa per a pericó de serveis de fosa grisa de 1250x1060x80 mm, col·locat amb morter ciment 1:4, elaborat a l'obra amb formigonera de 165 l						
			Uts.	Llargada	Amplada	Alçada	Parcial	Subtotal
arqueta tipus D			1				1,000	
							<u>1,000</u>	1,000
							Total u :	1,000

12 SENYALITZACIÓ VIÀRIA

Nº	Ut	Descripció					Amidament	
			Uts.	Llargada	Amplada	Alçada	Parcial	Subtotal
12.1	U	Placa amb làmina reflectora de nivell 1 d'intensitat, triangular, de 70 cm de costat, per a senyals de trànsit, fixada mecànicament						
			Uts.	Llargada	Amplada	Alçada	Parcial	Subtotal
CEDIU EL PAS			1				1,000	
PERILL SORTIDA CAMIONS			2				2,000	
							<u>3,000</u>	3,000
							Total u :	3,000
12.2	U	Placa amb làmina reflectora de nivell 1 d'intensitat de 60x60 cm, per a senyals de trànsit, fixada mecànicament						
			Uts.	Llargada	Amplada	Alçada	Parcial	Subtotal
SITUACIÓ D'UN PAS DE VIANANTS			4				4,000	
							<u>4,000</u>	4,000
							Total u :	4,000
12.3	U	Placa amb làmina reflectora de nivell 1 d'intensitat, circular de 60 cm de diàmetre, per a senyals de trànsit, fixada mecànicament						
			Uts.	Llargada	Amplada	Alçada	Parcial	Subtotal
VELOCITAT MÀXIMA OBLIGATÒRIA			2				2,000	
PROHIBIT GIR A L'ESQUERRA			1				1,000	
DIRECCIÓ OBLIGATÒRIA			1				1,000	
							<u>4,000</u>	4,000
							Total u :	4,000
12.4	M	Suport rectangular de tub d'acer galvanitzat de 80x40x2 mm, col.locat a terra formigonat						
			Uts.	Llargada	Amplada	Alçada	Parcial	Subtotal
CEDIU EL PAS			1			2,12	2,120	
PERILL SORTIDA CAMIONS			2			2,12	4,240	
SITUACIÓ D'UN PAS DE VIANANTS			4			2,12	8,480	
VELOCITAT MÀXIMA OBLIGATÒRIA			2			2,12	4,240	
PROHIBIT GIR A L'ESQUERRA			1			2,12	2,120	
DIRECCIÓ OBLIGATÒRIA			1			2,12	2,120	
							<u>23,320</u>	23,320
							Total m :	23,320
12.5	M	Pintat sobre paviment d'una faixa continua de 30 cm, amb pintura reflectora i microesferes de vidre, amb màquina autopropulsada						
			Uts.	Llargada	Amplada	Alçada	Parcial	Subtotal
Carrer Dr. Josep LLuch			1	42,20			42,200	
							<u>42,200</u>	42,200
							Total m :	42,200
12.6	M	Pintat sobre paviment de faixa transversal discontinua de 50 cm 0,5/0,5, amb pintura reflectora i microesferes de vidre, amb màquina d'accionament manual						
			Uts.	Llargada	Amplada	Alçada	Parcial	Subtotal
SORTIDA CARRER			2	5,80			11,600	
							<u>11,600</u>	11,600
							Total m :	11,600
12.7	M2	Pintat sobre paviment de faixes superficials, amb pintura reflectora i microesferes de vidre, amb màquina d'accionament manual						
			Uts.	Llargada	Amplada	Alçada	Parcial	Subtotal
MARCA DE PAS PER A VIANANTS			3	6,50	4,00		78,000	
CEDIU EL PAS			2	3,60	1,20		8,640	
FLETXES INDICATIVES			8	2,50	0,40		8,000	
			3	2,50	0,50		3,750	
			1	4,20	2,00		8,400	
ZEBREAT			6,9				6,900	
			2,62				2,620	
			3,58				3,580	
			3,93				3,930	
							<u>123,820</u>	123,820

12 SENYALITZACIÓ VIÀRIA

Nº	Ut	Descripció	Amidament
----	----	------------	-----------

Total m2 : 123,820

13 MOBILIARI URBÀ

Nº	Ut	Descripció					Amidament	
13.1	U	Paperera trabucable de 31 cm de diàmetre, de planxa pintada d'1 mm de gruix, amb base perforada i suports de 50x20x1,5 mm, ancorada amb dos claus de formigó de 30x30x30 cm						
			Uts.	Llargada	Amplada	Alçada	Parcial	Subtotal
			4				<u>4,000</u>	
							4,000	4,000
							Total u :	4,000

14 ENJARDINAMENT

Nº	Ut	Descripció	Amidament					
14.1	Ut	<p>Subministrament, obertura de cadolla de 125x80x100 cm per mitjans mecànics i plantació de Lledoner (Celtis australis), subministrat en contenidor. Inclús p/p d'aportació de terra vegetal seleccionada i garbellada, substrats vegetals fertilitzats, formació d'escossell, colocació d'aspre i primer reg.</p> <p>Inclou: Laboreig i preparació del terreny amb mitjans mecànics. Abonat del terreny. Plantació. Col·locació de tutor. Primer rec.</p> <p>Criteri d'amidament de projecte: Unitat projectada, segons documentació gràfica de Projecte.</p> <p>Criteri de mesura d'obra: Es mesurarà el nombre d'unitats realment executades segons especificacions de Projecte.</p>	Uts.	Llargada	Amplada	Alçada	Parcial	Subtotal
Zones verdes àmbit PMU-06			11				11,000	
							11,000	11,000
							Total Ut :	11,000
14.2	Ut	<p>Subministrament, obertura de cadolla de 125x80x100 cm per mitjans mecànics i plantació d'Acer Campestre "Queen Elizaeth", subministrat en contenidor. Inclús p/p d'aportació de terra vegetal seleccionada i garbellada, substrats vegetals fertilitzats, formació d'escossell, colocació d'aspre i primer reg.</p> <p>Inclou: Laboreig i preparació del terreny amb mitjans mecànics. Abonat del terreny. Plantació. Col·locació de tutor. Primer rec.</p> <p>Criteri d'amidament de projecte: Unitat projectada, segons documentació gràfica de Projecte.</p> <p>Criteri de mesura d'obra: Es mesurarà el nombre d'unitats realment executades segons especificacions de Projecte.</p>	Uts.	Llargada	Amplada	Alçada	Parcial	Subtotal
Carrer Ronda de Ponent			22				22,000	
Zones verdes àmbit PMU-06			5				5,000	
							27,000	27,000
							Total Ut :	27,000

15 SEGURETAT I SALUT

Nº	Ut	Descripció					Amidament	
15.1	Mes	Mòdul prefabricat de sanitaris de 3,7x2,3x2,3 m de plafó d'acer lacat i aïllament de poliuretà de 35 mm de gruix, revestiment de parets amb tauler fenòlic, paviment de lamel.les d'acer galvanitzat, amb instal.lació de lampisteria, 1 lavabo col.lectiu amb 3 aixetes, 2 plaques turques, 2 dutxes, mirall i complements de bany, amb instal.lació elèctrica, 1 punt de llum, interruptor, endolls i protecció diferencial						
			Uts.	Llargada	Amplada	Alçada	Parcial	Subtotal
			7				<u>7,000</u>	
							7,000	7,000
							Total mes :	7,000
15.2	Mes	Mòdul prefabricat de vestidors de 8,2x2,5x2,3 m de plafó d'acer lacat i aïllament de poliuretà de 35 mm de gruix, revestiment de parets amb tauler fenòlic, paviment de lamel.les d'acer galvanitzat amb aïllament de fibra de vidre i tauler fenòlic, , amb instal.lació elèctrica, 1 punt de llum, interruptor, endolls i protecció diferencial						
			Uts.	Llargada	Amplada	Alçada	Parcial	Subtotal
			7				<u>7,000</u>	
							7,000	7,000
							Total mes :	7,000
15.3	Mes	Mòdul prefabricat de menjador de 6x2,3x2,6 m de plafó d'acer lacat i aïllament de 35 mm de gruix, revestiment de parets amb tauler fenòlic, paviment de lamel.les d'acer galvanitzat amb aïllament de fibra de vidre i tauler fenòlic, amb instal.lació de lampisteria, aigüera de 2 piques amb aixeta i taulell, amb instal.lació elèctrica, 1 punt de llum, interruptor, endolls i protecció diferencial						
			Uts.	Llargada	Amplada	Alçada	Parcial	Subtotal
			7				<u>7,000</u>	
							7,000	7,000
							Total mes :	7,000
15.4	U	Farmaciola d'armari, amb el contingut establert a l'ordenança general de seguretat i salut en el treball						
			Uts.	Llargada	Amplada	Alçada	Parcial	Subtotal
			1				<u>1,000</u>	
							1,000	1,000
							Total u :	1,000
15.5	U	Material sanitari per a assortir una farmaciola amb el contingut establert a l'ordenança general de seguretat i salut en el treball						
			Uts.	Llargada	Amplada	Alçada	Parcial	Subtotal
			3				<u>3,000</u>	
							3,000	3,000
							Total u :	3,000
15.6	M	Tanca mòbil metàl.lica de 2,5 m de llargària i 1 m d'alçada i amb el desmuntatge inclòs						
			Uts.	Llargada	Amplada	Alçada	Parcial	Subtotal
			5	2,50			<u>12,500</u>	
							12,500	12,500
							Total m :	12,500
15.7	U	Globus de llum vermella per a senyalització amb el desmuntatge inclòs						
			Uts.	Llargada	Amplada	Alçada	Parcial	Subtotal
			5				<u>5,000</u>	
							5,000	5,000
							Total u :	5,000
15.8	M	Cinta d'abalisament reflectora, amb un suport cada 5 m i amb el desmuntatge inclòs						
			Uts.	Llargada	Amplada	Alçada	Parcial	Subtotal
				517,00			<u>517,000</u>	
							517,000	517,000
							Total m :	517,000

15 SEGURETAT I SALUT

Nº	Ut	Descripció					Amidament	
15.9	U	Senyal d'advertència, normalitzada amb pictograma negre sobre fons groc, de forma triangular amb el cantell negre, costat major 41 cm, amb cartell explicatiu rectangular, per ésser vista fins 12 m de distància, fixada i amb el desmuntatge inclòs	Uts.	Llargada	Amplada	Alçada	Parcial	Subtotal
			1				1,000	
							1,000	1,000
							Total u :	1,000
15.10	U	Senyal de obligació, normalitzada amb pictograma blanc sobre fons blau, de forma circular amb cantells en color blanc, d 29 cm, amb cartell explicatiu rectangular, per ésser vista fins 12 m, fixada i amb el desmuntatge inclòs	Uts.	Llargada	Amplada	Alçada	Parcial	Subtotal
			1				1,000	
							1,000	1,000
							Total u :	1,000
15.11	U	Senyal de prohibició, normalitzada amb pictograma negre sobre fons blanc, de forma circular amb cantells i banda transversal descendent d'esquerra a dreta a 45°, en color vermell, d 29 cm, amb cartell explicatiu rectangular, per ésser vista fins 12 m, fixada i amb el desmuntatge inclòs	Uts.	Llargada	Amplada	Alçada	Parcial	Subtotal
			1				1,000	
							1,000	1,000
							Total u :	1,000
15.12	U	Senyal indicativa de la ubicació d'equips d'extinció d'incendis, normalitzada amb pictograma blanc sobre fons vermell, de forma rectangular o quadrada, costat major 29 cm, per ésser vista fins 12 m de distància, fixada i amb el desmuntatge inclòs	Uts.	Llargada	Amplada	Alçada	Parcial	Subtotal
			2				2,000	
							2,000	2,000
							Total u :	2,000
15.13	U	Casc de seguretat per a ús normal, contra cops, de polietilè amb un pes màxim de 400 g, homologat segons UNE EN 812	Uts.	Llargada	Amplada	Alçada	Parcial	Subtotal
			10				10,000	
							10,000	10,000
							Total u :	10,000
15.14	U	Protector auditiu de tap d'escuma, homologat segons UNE EN 352-2 i UNE EN 458	Uts.	Llargada	Amplada	Alçada	Parcial	Subtotal
			10				10,000	
							10,000	10,000
							Total u :	10,000
15.15	U	Parella de guants per a ús general, amb palmell, artells, ungles i dits índex i polze de pell, dors de la mà i maniguet de cotó, folre interior, i subjecció elàstica al canell	Uts.	Llargada	Amplada	Alçada	Parcial	Subtotal
			10				10,000	
							10,000	10,000
							Total u :	10,000
15.16	U	Parella de botes de seguretat resistents a la humitat, de pell rectificada, amb envoltant del turmell encoixinat sola antilliscant i antiestàtica, falca amortidora per al taló, llengüeta de manxa, de desprendiment ràpid, amb puntera metàl·lica	Uts.	Llargada	Amplada	Alçada	Parcial	Subtotal
			10				10,000	
							10,000	10,000
							Total u :	10,000
15.17	U	Parella de botes d'aigua de PVC de mitja canya, amb sola antilliscant i folrades de niló rentable						

15 SEGURETAT I SALUT

Nº	Ut	Descripció					Amidament	
			Uts.	Llargada	Amplada	Alçada	Parcial	Subtotal
			10				10,000	
							10,000	10,000
							Total u :	10,000
15.18	U	Granota de treball, de polièster i cotó, amb butxaques exteriors	Uts.	Llargada	Amplada	Alçada	Parcial	Subtotal
			10				10,000	
							10,000	10,000
							Total u :	10,000
15.19	U	Armilla per a senyalista amb tires reflectores a la cintura, al pit i a l'esquena, homologada segons UNE EN 471	Uts.	Llargada	Amplada	Alçada	Parcial	Subtotal
			10				10,000	
							10,000	10,000
							Total u :	10,000
15.20	U	Parella de guants antihumitat resistent als productes químics, de neoprè sense suport i folrat de cotó, amb maniguets fins a mig avantbraç	Uts.	Llargada	Amplada	Alçada	Parcial	Subtotal
			5				5,000	
							5,000	5,000
							Total u :	5,000
15.21	U	Mascareta autofiltrant contra polsims i vapors tòxics, homologada segons UNE EN 405	Uts.	Llargada	Amplada	Alçada	Parcial	Subtotal
			5				5,000	
							5,000	5,000
							Total u :	5,000
15.22	U	Senyal acústica de marxa enrera	Uts.	Llargada	Amplada	Alçada	Parcial	Subtotal
			3				3,000	
							3,000	3,000
							Total u :	3,000
15.23	U	Llumenera de senyalització de maquinària en moviment de color ambre	Uts.	Llargada	Amplada	Alçada	Parcial	Subtotal
			3				3,000	
							3,000	3,000
							Total u :	3,000
15.24	U	Reunió mensual del comitè de Seguretat i Salut constituït per 6 persones	Uts.	Llargada	Amplada	Alçada	Parcial	Subtotal
			6				6,000	
							6,000	6,000
							Total u :	6,000
15.25	H	Formació en Seguretat i Salut	Uts.	Llargada	Amplada	Alçada	Parcial	Subtotal
			72				72,000	
							72,000	72,000
							Total h :	72,000
15.26	U	Curset de primers auxilis i socorrisme	Uts.	Llargada	Amplada	Alçada	Parcial	Subtotal
			1				1,000	
							1,000	1,000

15 SEGURETAT I SALUT

Nº	Ut	Descripció					Amidament	
							Total u :	1,000
15.27	U	Reconeixement mèdic						
			Uts.	Llargada	Amplada	Alçada	Parcial	Subtotal
			10				<u>10,000</u>	
							10,000	10,000
							Total u :	10,000
15.28	H	Mà d'obra per a neteja i conservació de les instal.lacions						
			Uts.	Llargada	Amplada	Alçada	Parcial	Subtotal
			72				<u>72,000</u>	
							72,000	72,000
							Total h :	72,000

16 CONTROL DE QUALITAT

Nº	Ut	Descripció					Amidament	
16.1	U	Assaig de piconatge pel mètode del Proctor modificat d'una mostra de sòl, segons la norma UNE 103-501 o NLT 108						
			Uts.	Llargada	Amplada	Alçada	Parcial	Subtotal
		sòls existents	1				1,000	
		terraplens	1				1,000	
							2,000	2,000
							Total u :	2,000
16.2	U	Determinació in situ de la humitat i la densitat pel mètode de la sorra d'un sòl, segons la norma UNE 103-503						
			Uts.	Llargada	Amplada	Alçada	Parcial	Subtotal
		terraplens	5				5,000	
		reblert rases	45				45,000	
							50,000	50,000
							Total u :	50,000
16.3	U	Mesura de la consistència pel mètode del con d'Abrams d'una mostra de formigó fresc, segons la norma UNE 83-313						
			Uts.	Llargada	Amplada	Alçada	Parcial	Subtotal
		arquetes xarxa sanejament	2				2,000	
		formigó voreres	5				5,000	
							7,000	7,000
							Total u :	7,000
16.4	U	Elaboració, cura, recapçament i assaig a compressió d'una proveta cilíndrica de 15x30 cm addicional a la sèrie, segons la norma UNE 83-301 1R, UNE 83-303 i UNE 83-304						
			Uts.	Llargada	Amplada	Alçada	Parcial	Subtotal
		arquetes xarxa sanejament	8				8,000	
		formigó voreres	20				20,000	
							28,000	28,000
							Total u :	28,000
16.5	U	Assaig d'aixafament o de flexió transversal d'un tub de material plàstic de 400 mm de diàmetre, com a màxim, segons plec de prescripcions tècniques generals per a canonades d'abastament d'aigua del MOPT						
			Uts.	Llargada	Amplada	Alçada	Parcial	Subtotal
		xarxa de sanejament	10				10,000	
							10,000	10,000
							Total u :	10,000
16.6	U	Extracció i assaig a compressió d'un testimoni de vorada de formigó, segons la norma UNE 83-302, UNE 83-303 i UNE 83-304						
			Uts.	Llargada	Amplada	Alçada	Parcial	Subtotal
		voreres	4				4,000	
							4,000	4,000
							Total u :	4,000
16.7	U	Determinació de la resistència al desgast per abrasió en plataforma giratòria d'una mostra de vorada prefabricada de formigó, segons la norma UNE 127-025						
			Uts.	Llargada	Amplada	Alçada	Parcial	Subtotal
		voreres	1				1,000	
							1,000	1,000
							Total u :	1,000

JUSTIFICACIÓ DE PREUS

1 DEMOLICIONS I RESTITUCIONS

Codi	Ut	Descripció		Total
1.1	m2	Demolició de paviment de formigó, de fins a 20 cm de gruix i més de 2 m d'amplària amb retroexcavadora amb martell trencador i càrrega sobre camió		
	0,061 h	Retroexcavadora amb martell trencador	66,00 €	4,03 €
	0,010 h	Pala carregadora sobre pneumàtics, mitjana	57,96 €	0,58 €
		3,000 % Costos indirectes	4,61 €	0,14 €
		Preu total por m2		4,75 €
1.2	m2	Demolició de paviment de mescla bituminosa, de fins a 20 cm de gruix i fins a 2 m d'amplària, amb mitjans mecànics i càrrega sobre camió		
	0,030 h	Retroexcavadora amb martell trencador	66,00 €	1,98 €
	0,135 h	Retroexcavadora mitjana	61,99 €	8,37 €
		3,000 % Costos indirectes	10,35 €	0,31 €
		Preu total por m2		10,66 €
1.3	m3	Excavació de pou aïllat de més de 2 i fins a 4 m de fondària, en terreny de trànsit, amb mitjans mecànics		
	0,010 h	Manobre	16,87 €	0,17 €
	0,243 h	Retroexcavadora mitjana	61,99 €	15,06 €
		3,000 % Costos indirectes	15,23 €	0,46 €
		Preu total por m3		15,69 €
1.4	m3	Excavació de rasa de fins a 4 m de fondària i fins a 2 m d'amplària, en terreny de trànsit, amb compressor		
	0,336 h	Manobre especialista	16,87 €	5,67 €
	0,168 h	Compressor+dos martells pneumàtics	16,28 €	2,74 €
	1,500 %	Despeses auxiliars mà d'obra	5,67 €	0,09 €
		3,000 % Costos indirectes	8,50 €	0,26 €
		Preu total por m3		8,76 €
1.5	m3	Transport de residus a centre de reciclatge, a monodipòsit, a abocador específic o a centre de recollida i transferència, amb un recorregut de fins a 20 km, amb camió de 12 t, carregat amb mitjans mecànics		
	0,037 h	Pala carregadora sobre pneumàtics, mitjana	57,96 €	2,14 €
	0,193 h	Cam.transp. 12 t	39,12 €	7,55 €
		3,000 % Costos indirectes	9,69 €	0,29 €
		Preu total por m3		9,98 €
1.6	m3	Disposició controlada a monodipòsit amb bàscula, de residus inerts amb una densitat superior a 1,45 t/m3		
	1,000 m3	Disposic.monodipòsit, amb bàscula res.inerts, dens. =>1,45t/m3	4,61 €	4,61 €
		3,000 % Costos indirectes	4,61 €	0,14 €
		Preu total por m3		4,75 €

2 MOVIMENT DE TERRES

Codi	Ut	Descripció			Total
2.1	m2	Esbrossada del terreny de menys de 0,6 m, amb mitjans mecànics i càrrega mecànica sobre camió			
	0,015 h	Retroexcavadora mitjana		61,99 €	0,93 €
			3,000 %	Costos indirectes	0,93 €
					0,03 €
					Preu total por m2
					0,96 €
2.2	m3	Subministrament de terra seleccionada d'aportació			
	1,000 m3	Terra selec.		5,98 €	5,98 €
			3,000 %	Costos indirectes	5,98 €
					0,18 €
					Preu total por m3
					6,16 €
2.3	m3	Terraplenada i piconatge per a caixa de paviment amb material seleccionat, en tongades de fins a 25 cm, amb una compactació del 95% del PM			
	0,040 h	Pala carregadora sobre pneumàtics,mitjana		57,96 €	2,32 €
	0,045 h	Corró vibratori autopropulsat,12-14t		70,81 €	3,19 €
			3,000 %	Costos indirectes	5,51 €
					0,17 €
					Preu total por m3
					5,68 €
2.4	m3	Excavació de pou aïllat de més de 2 i fins a 4 m de fondària, en terreny compacte, amb mitjans mecànics			
	0,187 h	Manobre		16,87 €	3,15 €
	0,187 h	Retroexcavadora mitjana		61,99 €	11,59 €
	1,500 %	Despeses auxiliars mà d'obra		3,15 €	0,05 €
			3,000 %	Costos indirectes	14,79 €
					0,44 €
					Preu total por m3
					15,23 €
2.5	m3	Excavació de rasa de fins a 4 m de fondària i fins a 2 m d'amplària, en terreny compacte, amb mitjans mecànics i càrrega mecànica del material excavat			
	0,144 h	Manobre		16,87 €	2,43 €
	0,144 h	Retroexcavadora mitjana		61,99 €	8,93 €
	1,500 %	Despeses auxiliars mà d'obra		2,43 €	0,04 €
			3,000 %	Costos indirectes	11,40 €
					0,34 €
					Preu total por m3
					11,74 €
2.6	m3	Rebliment no compactat de rasa amb tot-u natural, abocat manualment			
	0,152 h	Manobre		16,87 €	2,56 €
	1,000 m3	Tot-u nat.		23,56 €	23,56 €
	1,500 %	Despeses auxiliars mà d'obra		2,56 €	0,04 €
			3,000 %	Costos indirectes	26,16 €
					0,78 €
					Preu total por m3
					26,94 €
2.7	m3	Rebliment i piconatge de rasa d'amplària més de 0,6 i fins a 1,5 m, amb sorra procedent de material reciclat de formigó, en tongades de gruix fins a 25 cm, utilitzant picó vibrant			
	0,140 h	Manobre especialista		16,87 €	2,36 €
	1,900 t	Sorra material reciclat form. 0-5 mm		11,03 €	20,96 €
	0,100 h	Retroexcavadora mitjana		61,99 €	6,20 €
	0,140 h	Picó vibrant,dúplex,1300 kg		13,15 €	1,84 €
	1,500 %	Despeses auxiliars mà d'obra		2,36 €	0,04 €
			3,000 %	Costos indirectes	31,40 €
					0,94 €
					Preu total por m3
					32,34 €
2.8	m3	Rebliment i piconatge de rasa d'amplària més de 0,6 i fins a 1,5 m, amb material tolerable, en tongades de gruix fins a 25 cm, utilitzant picó vibrant, amb compactació del 95 % PM			
	0,334 h	Manobre especialista		16,87 €	5,63 €
	0,100 h	Retroexcavadora mitjana		61,99 €	6,20 €
	0,220 h	Picó vibrant,dúplex,1300 kg		13,15 €	2,89 €
	1,500 %	Despeses auxiliars mà d'obra		5,63 €	0,08 €
			3,000 %	Costos indirectes	14,80 €
					0,44 €
					Preu total por m3
					15,24 €
2.9	m3	Càrrega amb mitjans mecànics i transport de terres a monodipòsit o centre de reciclatge, amb camió de 20 t, amb un recorregut de més de 10 i fins a 15 km			
	0,032 h	Pala carregadora sobre pneumàtics,mitjana		57,96 €	1,85 €
	0,090 h	Camión transp.20 t		44,49 €	4,00 €
			3,000 %	Costos indirectes	5,85 €
					0,18 €
					Preu total por m3
					6,03 €
2.10	m3	Transport de terres a monodipòsit o centre de reciclatge, carregat amb mitjans mecànics i temps d'espera per a la càrrega, amb camió de 20 t, amb un recorregut de més de 10 i fins a 15 km			
	0,090 h	Camión transp.20 t		44,49 €	4,00 €

2 MOVIMENT DE TERRES

Codi	Ut	Descripció			Total	
			3,000 %	Costos indirectes	4,00 €	0,12 €
				Preu total por m3		4,12 €
2.11	m3	Disposició controlada a monodipòsit, de terres				
	1,000 m3	Disposic.monodipòsit terres			2,62 €	2,62 €
			3,000 %	Costos indirectes	2,62 €	0,08 €
				Preu total por m3		2,70 €

3 VIALS

Codi	Ut	Descripció		Total
3.1	m3	Base per a rigola amb formigó HM-20/P/20/I, de consistència plàstica i grandària màxima del granulat 20 mm, escampat des de camió, estesa i vibratge manual, acabat reglejat		
	0,866 h	Oficial 1a d'obra pública	19,50 €	16,89 €
	0,866 h	Manobre	16,87 €	14,61 €
	1,100 m3	Formigó HM-20/P/20/I, >=200kg/m3 ciment	62,21 €	68,43 €
	0,060 h	Regle vibratori	4,89 €	0,29 €
	1,500 %	Despeses auxiliars mà d'obra	31,50 €	0,47 €
		3,000 % Costos indirectes	100,69 €	3,02 €
		Preu total por m3		103,71 €
3.2	m	Rigola de 20 cm d'amplària de peces de formigó, de 40x20 cm i 7 cm de gruix mitjà, col·locades amb morter de ciment 1:6, elaborat a l'obra amb formigonera de 165 l		
	0,800 h	Oficial 1a d'obra pública	19,50 €	15,60 €
	0,800 h	Manobre	16,87 €	13,50 €
	0,001 t	Ciment pòrtl.escòr. CEM II/B-S 32,5,sacs	97,25 €	0,10 €
	2,500 u	Peça form.40x20cm,g=7cm,p/rigos.	2,26 €	5,65 €
	0,006 m3	Morter ,ciment pòrtl.escòr. CEM II/B-S,sorra pedra granit.,250kg/m3 ciment,1:6,elab.a obra,formigonera 165l	82,67 €	0,50 €
	1,500 %	Despeses auxiliars mà d'obra	29,10 €	0,44 €
		3,000 % Costos indirectes	35,79 €	1,07 €
		Preu total por m		36,86 €
3.3	m	Vorada recta de peces de formigó, doble capa calçada T-3 17x28 cm, col·lada sobre base de formigó HM-20/P/40/I de 20 a 25 cm d'alçària, i rejuntada amb morter mixt 1:2:10, elaborat a l'obra amb formigonera 165 l		
	0,780 h	Oficial 1a d'obra pública	19,50 €	15,21 €
	0,780 h	Manobre	16,87 €	13,16 €
	0,079 m3	Formigó HM-20/P/40/I, >=200kg/m3 ciment	60,68 €	4,79 €
	0,001 m3	Morter mixt,ciment pòrtl.escòr. CEM II/B-S,calç,sorra pedra granit.,200kg/m3 ciment,1:2:10,elab.a obra,formigonera 165l	125,23 €	0,13 €
	1,050 m	Peça form.vora.DC,calçada,T-3 17x28cm	9,52 €	10,00 €
	1,500 %	Despeses auxiliars mà d'obra	28,37 €	0,43 €
		3,000 % Costos indirectes	43,72 €	1,31 €
		Preu total por m		45,03 €
3.4	m3	Paviment de formigó HM-30/B/20/I+E de consistència tova, grandària màxima del granulat 20 mm, escampat des de camió, estesa i vibratge mecànic, remolinat mecànic afegint 4 kg/m2 de pols de quars vermell		
	0,300 h	Oficial 1a d'obra pública	19,50 €	5,85 €
	0,300 h	Manobre	16,87 €	5,06 €
	1,050 m3	Formigó HM-30/B/20/I+E, >=275kg/m3 ciment	106,99 €	112,34 €
	0,020 t	Pols quars color vermell	693,67 €	13,87 €
	0,033 h	Estenedora p/paviment formigó	108,09 €	3,57 €
	0,075 h	Remolinador mecànic	6,99 €	0,52 €
	1,500 %	Despeses auxiliars mà d'obra	10,91 €	0,16 €
		3,000 % Costos indirectes	141,37 €	4,24 €
		Preu total por m3		145,61 €

4 VORERES

Codi	Ut	Descripció	Total	
4.1	m3	Base per a rigola amb formigó HM-20/P/20/I, de consistència plàstica i grandària màxima del granulat 20 mm, escampat des de camió, estesa i vibratge manual, acabat reglejat		
	0,866 h	Oficial 1a d'obra pública	19,50 €	16,89 €
	0,866 h	Manobre	16,87 €	14,61 €
	1,100 m3	Formigó HM-20/P/20/I, >=200kg/m3 ciment	62,21 €	68,43 €
	0,060 h	Regle vibratori	4,89 €	0,29 €
	1,500 %	Despeses auxiliars mà d'obra	31,50 €	0,47 €
		3,000 % Costos indirectes	100,69 €	3,02 €
		Preu total por m3		103,71 €
4.2	m	Vorada recta de peces de formigó, doble capa calçada T-3 17x28 cm, col.loda sobre base de formigó HM-20/P/40/I de 20 a 25 cm d'alçària, i rejuntada amb morter mixt 1:2:10, elaborat a l'obra amb formigonera 165 l		
	0,780 h	Oficial 1a d'obra pública	19,50 €	15,21 €
	0,780 h	Manobre	16,87 €	13,16 €
	0,079 m3	Formigó HM-20/P/40/I, >=200kg/m3 ciment	60,68 €	4,79 €
	0,001 m3	Morter mixt, ciment pòrtl. escòr. CEM II/B-S, calç, sorra pedra granit., 200kg/m3 ciment, 1:2:10, elab. a obra, formigonera 165l	125,23 €	0,13 €
	1,050 m	Peça form. vora. DC, calçada, T-3 17x28cm	9,52 €	10,00 €
	1,500 %	Despeses auxiliars mà d'obra	28,37 €	0,43 €
		3,000 % Costos indirectes	43,72 €	1,31 €
		Preu total por m		45,03 €
4.3	m3	Base de formigó HM-20/B/20/I, de consistència tova i grandària màxima del granulat 20 mm, abocat des de camió amb estesa i vibratge manual, amb acabat reglejat		
	0,685 h	Oficial 1a d'obra pública	19,50 €	13,36 €
	0,685 h	Manobre	16,87 €	11,56 €
	1,050 m3	Formigó HM-20/B/20/I, >=200kg/m3 ciment	64,08 €	67,28 €
	0,150 h	Regle vibratori	4,89 €	0,73 €
	1,500 %	Despeses auxiliars mà d'obra	24,92 €	0,37 €
		3,000 % Costos indirectes	93,30 €	2,80 €
		Preu total por m3		96,10 €
4.4	m2	Paviment de panot per a vorera gris de 20x20x4 cm, classe 1a, preu alt, col.locat a truc de maceta amb morter mixt 1:0,5:4, elaborat a l'obra amb formigonera de 165 l i beurada de ciment pòrtland		
	0,750 h	Oficial 1a d'obra pública	19,50 €	14,63 €
	0,750 h	Manobre	16,87 €	12,65 €
	0,003 t	Ciment pòrtland+fill. calc. CEM II/B-L 32,5R, sacs	83,36 €	0,25 €
	1,020 m2	Panot gris 20x20x4cm, cl.1a, preu alt	4,92 €	5,02 €
	0,032 m3	Morter mixt, ciment pòrtl. escòr. CEM II/B-S, calç, sorra pedra granit., 380kg/m3 ciment, 1:0,5:4, elab. a obra, formigonera 165l	114,67 €	3,67 €
	1,500 %	Despeses auxiliars mà d'obra	27,28 €	0,41 €
		3,000 % Costos indirectes	36,63 €	1,10 €
		Preu total por m2		37,73 €
4.5	m2	Paviment de llambordi de formigó de forma rectangular de 10x20 cm i 8 cm de gruix, preu superior, sobre llit de sorra de 5 cm de gruix, amb reblliment de junts amb sorra fina i compactació del paviment acabat		
	0,350 h	Oficial 1a d'obra pública	19,50 €	6,83 €
	0,350 h	Manobre	16,87 €	5,90 €
	0,350 h	Manobre especialista	16,87 €	5,90 €
	0,076 t	Sorra pedra granit. 0-3,5 mm	13,66 €	1,04 €
	1,020 m2	Llambordi form. 10x20cmx8cm, preu sup.	12,12 €	12,36 €
	0,019 h	Picó vibrant, plac. 60cm	6,73 €	0,13 €
	1,500 %	Despeses auxiliars mà d'obra	18,63 €	0,28 €
		3,000 % Costos indirectes	32,44 €	0,97 €
		Preu total por m2		33,41 €
4.6	m3	Paviment de sauló, amb estesa i piconatge del material al 100 % del PM		
	0,050 h	Manobre	16,87 €	0,84 €
	0,050 m3	Aigua	1,08 €	0,05 €
	1,150 m3	Sauló s/garbellar	14,38 €	16,54 €
	0,035 h	Motoanivelladora de mida petita	62,72 €	2,20 €
	0,070 h	Corró vibratori autopropulsat, 12-14t	70,81 €	4,96 €
	0,025 h	Cam. cisterna 8m3	42,85 €	1,07 €
	1,500 %	Despeses auxiliars mà d'obra	0,84 €	0,01 €
		3,000 % Costos indirectes	25,67 €	0,77 €
		Preu total por m3		26,44 €
4.7	m2	Paviment per a gual per a vianants, de peces de formigó monocapa de 40x60 cm, col.locat sobre esplanada compactada i rejuntat amb morter mixt 1:2:10 amb pòrtland amb escòria, elaborat amb formigonera de 165 l.		
	2,000 h	Oficial 1a d'obra pública	19,50 €	39,00 €

4 VORERES

Codi	Ut	Descripció		Total
2,000	h	Manobre	16,87 €	33,74 €
0,010	m3	Aigua	1,08 €	0,01 €
0,003	t	Ciment pòrtland+fill.calc. CEM II/B-L 32,5R,sacs	83,36 €	0,25 €
1,020	m2	Peça form.60x40cmx10cm,preu alt	44,14 €	45,02 €
0,032	m3	Morter mixt,ciment pòrtl.escòr. CEM II/B-S,calç,sorra pedra granit.,380kg/m3 ciment,1:0,5:4,elab.a obra,formigonera 165l	114,67 €	3,67 €
1,500	%	Despeses auxiliars mà d'obra	72,74 €	1,09 €
		3,000 % Costos indirectes	122,78 €	3,68 €
			Preu total por m2	126,46 €
4.8	m2	Paviment de panot especial groc podotàctil de 30x30x4 cm, classe 1a, preu alt, col.locat a truc de maceta amb morter mixt 1:0,5:4, elaborat a l'obra amb formigonera de 165 l i beurada de ciment pòrtland		
1,500	h	Oficial 1a d'obra pública	19,50 €	29,25 €
1,500	h	Manobre	16,87 €	25,31 €
0,010	m3	Aigua	1,08 €	0,01 €
0,003	t	Ciment pòrtland+fill.calc. CEM II/B-L 32,5R,sacs	83,36 €	0,25 €
1,020	m2	Panot especial groc podotàctil de 30x30x4 cm, classe 1a, preu alt	57,41 €	58,56 €
0,032	m3	Morter mixt,ciment pòrtl.escòr. CEM II/B-S,calç,sorra pedra granit.,380kg/m3 ciment,1:0,5:4,elab.a obra,formigonera 165l	114,67 €	3,67 €
1,500	%	Despeses auxiliars mà d'obra	54,56 €	0,82 €
		3,000 % Costos indirectes	117,87 €	3,54 €
			Preu total por m2	121,41 €

5 XARXA DE SANEJAMENT

Codi	Ut	Descripció	Total	
5.1	m	<p>Subministrament i muntatge de col·lector soterrat en terreny no agressiu, format per tub de polipropilè (PP), sèrie SN-8 / SDR-29, rigidesa anular nominal 8 kN/m², de 315 mm de diàmetre exterior i secció circular, amb una pendent mínima del 0,50%, per a conducció de sanejament sense pressió, col·locat sobre llit de sorra de 10 cm d'espessor, degudament compactada i anivellada mitjançant equip manual amb picó vibrant, reblert lateral compactant fins als ronyons i posterior reblert amb la mateixa sorra fins a 30 cm per sobre de la generatriu superior. Inclús p/p de accessoris, peces especials, junts i lubricant per a muntatge, sense incloure l'excavació ni el posterior reblert principal de les rases. Totalment muntat, connexionat i provat mitjançant les corresponents proves de servei (inclòses en aquest preu).</p> <p>Inclou: Replanteig i traçat del conducte en planta i pendents. Eliminació de les terres soltes del fons de l'excavació. Presentació en sec de tubs i peces especials. Abocada de la sorra en el fons de la rasa. Descens i col·locació dels col·lectors en el fons de la rasa. Muntatge de la instal·lació començant per l'extrem de capçalera. Neteja de la zona a unir, col·locació de juntes i encaix de peces. Execució del reblert envoltant. Realització de proves de servei.</p> <p>Criteri d'amidament de projecte: Longitud mesurada en projecció horitzontal, entre cares interiors de pericons o altres elements d'unió, segons documentació gràfica de Projecte.</p> <p>Criteri de mesura d'obra: Es mesurarà en projecció horitzontal, la longitud realment executada segons especificacions de Projecte, entre cares interiors d'arquetes o altres elements d'unió, incloent els trams ocupats per peces especials.</p>		
	1,050 m	Tub de polipropilè (PP) per sanejament, sèrie SN-8 / SDR-29, rigidesa anular nominal 8 kN/m ² , de paret tricapa, color teula, de 315 mm de diàmetre exterior i 10,7 mm d'espessor, fabricat segons la norma CEN TC 155 WG13, inclús junts de goma i lubricant.	39,33 €	41,30 €
	0,100 m ³	Sorra de 0 a 5 mm de diàmetre.	8,16 €	0,82 €
	0,050 h	Retrocarregadora s/pneumàtics 75 CV.	26,31 €	1,32 €
	0,326 h	Picó vibrant de 80 kg, amb placa de 30x30 cm, tipus piconadora de granota.	6,29 €	2,05 €
	0,350 h	Oficial 1 ^a construcció.	19,50 €	6,83 €
	0,350 h	Peó ordinari construcció.	16,87 €	5,90 €
	2,000 %	Mitjans auxiliars	58,22 €	1,16 €
		3,000 % Costos indirectes	59,38 €	1,78 €
		Preu total por m		61,16 €
5.2	m	<p>Subministrament i muntatge de col·lector soterrat en terreny no agressiu, format per tub de polipropilè (PP), sèrie SN-8 / SDR-29, rigidesa anular nominal 8 kN/m², de 500 mm de diàmetre exterior i secció circular, amb una pendent mínima del 0,50%, per a conducció de sanejament sense pressió, col·locat sobre llit de sorra de 10 cm d'espessor, degudament compactada i anivellada mitjançant equip manual amb picó vibrant, reblert lateral compactant fins als ronyons i posterior reblert amb la mateixa sorra fins a 30 cm per sobre de la generatriu superior. Inclús p/p de accessoris, peces especials, junts i lubricant per a muntatge, sense incloure l'excavació ni el posterior reblert principal de les rases. Totalment muntat, connexionat i provat mitjançant les corresponents proves de servei (inclòses en aquest preu).</p> <p>Inclou: Replanteig i traçat del conducte en planta i pendents. Eliminació de les terres soltes del fons de l'excavació. Presentació en sec de tubs i peces especials. Abocada de la sorra en el fons de la rasa. Descens i col·locació dels col·lectors en el fons de la rasa. Muntatge de la instal·lació començant per l'extrem de capçalera. Neteja de la zona a unir, col·locació de juntes i encaix de peces. Execució del reblert envoltant. Realització de proves de servei.</p> <p>Criteri d'amidament de projecte: Longitud mesurada en projecció horitzontal, entre cares interiors de pericons o altres elements d'unió, segons documentació gràfica de Projecte.</p> <p>Criteri de mesura d'obra: Es mesurarà en projecció horitzontal, la longitud realment executada segons especificacions de Projecte, entre cares interiors d'arquetes o altres elements d'unió, incloent els trams ocupats per peces especials.</p>		
	1,050 m	Tub de polipropilè (PP) per sanejament, sèrie SN-8 / SDR-29, rigidesa anular nominal 8 kN/m ² , de paret tricapa, color teula, de 400 mm de diàmetre exterior i 16,8 mm d'espessor, fabricat segons la norma CEN TC 155 WG13, inclús junts de goma i lubricant.	85,58 €	89,86 €
	0,150 m ³	Sorra de 0 a 5 mm de diàmetre.	8,16 €	1,22 €
	0,080 h	Retrocarregadora s/pneumàtics 75 CV.	26,31 €	2,10 €
	0,462 h	Picó vibrant de 80 kg, amb placa de 30x30 cm, tipus piconadora de granota.	6,29 €	2,91 €
	0,400 h	Oficial 1 ^a construcció.	19,50 €	7,80 €
	0,400 h	Peó ordinari construcció.	16,87 €	6,75 €
	2,000 %	Mitjans auxiliars	110,64 €	2,21 €
		3,000 % Costos indirectes	112,85 €	3,39 €
		Preu total por m		116,24 €

5 XARXA DE SANEJAMENT

Codi	Ut	Descripció	Total	
5.3	m	<p>Subministrament i muntatge de col·lector soterrat en terreny no agressiu, format per tub de polipropilè (PP), sèrie SN-8 / SDR-29, rigidesa anular nominal 8 kN/m², de 200 mm de diàmetre exterior i secció circular, amb una pendent mínima del 0,50%, per a conducció de sanejament sense pressió, col·locat sobre llit de sorra de 10 cm d'espessor, degudament compactada i anivellada mitjançant equip manual amb picó vibrant, reblert lateral compactant fins als ronyons i posterior reblert amb la mateixa sorra fins a 30 cm per sobre de la generatriu superior. Inclús p/p de accessoris, peces especials, junts i lubricant per a muntatge, sense incloure l'excavació ni el posterior reblert principal de les rases. Totalment muntat, connexionat i provat mitjançant les corresponents proves de servei (incloses en aquest preu).</p> <p>Inclou: Replanteig i traçat del conducte en planta i pendents. Eliminació de les terres soltes del fons de l'excavació. Presentació en sec de tubs i peces especials. Abocada de la sorra en el fons de la rasa. Descens i col·locació dels col·lectors en el fons de la rasa. Muntatge de la instal·lació començant per l'extrem de capçalera. Neteja de la zona a unir, col·locació de juntes i encaix de peces. Execució del reblert envoltant. Realització de proves de servei.</p> <p>Criteri d'amidament de projecte: Longitud mesurada en projecció horitzontal, entre cares interiors de pericons o altres elements d'unió, segons documentació gràfica de Projecte.</p> <p>Criteri de mesura d'obra: Es mesurarà en projecció horitzontal, la longitud realment executada segons especificacions de Projecte, entre cares interiors d'arquetes o altres elements d'unió, incloent els trams ocupats per peces especials.</p>		
	1,050 m	Tub de polipropilè (PP) per sanejament, sèrie SN-8 / SDR-29, rigidesa anular nominal 8 kN/m ² , de paret tricapa, color teula, de 200 mm de diàmetre exterior i 6,8 mm d'espessor, fabricat segons la norma CEN TC 155 WG13, inclús junts de goma i lubricant.	15,02 €	15,77 €
	0,100 m ³	Sorra de 0 a 5 mm de diàmetre.	8,16 €	0,82 €
	0,035 h	Retrocarregadora s/pneumàtics 75 CV.	26,31 €	0,92 €
	0,248 h	Picó vibrant de 80 kg, amb placa de 30x30 cm, tipus piconadora de granota.	6,29 €	1,56 €
	0,500 h	Oficial 1 ^a construcció.	19,50 €	9,75 €
	0,500 h	Peó ordinari construcció.	16,87 €	8,44 €
	2,000 %	Mitjans auxiliars	37,26 €	0,75 €
		3,000 % Costos indirectes	38,01 €	1,14 €
		Preu total per m		39,15 €
5.4	Ut	<p>Formació de pou de registre d'elements prefabricats de formigó en massa, de 1,00 m de diàmetre interior i de 2,1 m d'alçada útil interior, format per: solera de 25 cm de gruix de formigó armat HA-30/B/20/IIb+Qb lleugerament armada amb malla electrosoldada ME 20x20 de Ø 8 mm, acer B 500 T 6x2,20 UNE-EN 10080 disposada en la cara superior de la solera; base prefabricada de formigó en massa, de 125x125x100 cm, amb dos orificis de 40 cm de diàmetre per a connexió de col·lectors, per pou de 100 cm de diàmetre interior, unió rígida encadellada amb junt de goma, segons UNE-EN 1917, resistència a compressió major de 250 kg/cm²; anell prefabricat de formigó en massa, per pou, unió rígida encadellada amb junt de goma, segons UNE-EN 1917, de 100 cm de diàmetre interior i 50 cm d'alçària, resistència a compressió major de 250 kg/cm² i finalment com acabament superior un con asimètric per brocal de pou, prefabricat de formigó en massa, unió rígida encadellada amb junt de goma, segons UNE-EN 1917, de 100 a 60 cm de diàmetre interior i 60 cm d'alçària, resistència a compressió major de 250 kg/cm², amb tancament de tapa circular estanca amb bloqueig i marc de ferro colat classe D-400 segons UNE-EN 124, càrrega de ruptura 400 kN, instal·lat en calçades de carrers, incloent les per vianants, o zones d'aparcament per a tot tipus de vehicles. Inclús preparació del fons de l'excavació, anellat superior, formació de canal en el fons del pou amb formigó en massa HM-30/B/20/I+Qb, empalmament i rejuntat de la trobada dels col·lectors amb el pou i segellat de junts amb morter, rebut de pati, rebut de marc, ajustament entre tapa i marc i enrasament de la tapa amb el paviment. Totalment muntat, connexionat i provat mitjançant les corresponents proves de servei (incloses en aquest preu), sense incloure l'excavació ni el replé del extradós.</p> <p>Inclou: Replanteig i traçat del pou en planta i alçat. Eliminació de les terres soltes del fons de l'excavació. Col·locació del xarxat. Abocat i compactació del formigó en formació de solera. Muntatge de les peces prefabricades. Formació del canal en el fons del pou. Acoblament i rejuntat dels col·lectors al pou. Segellat de junts. Col·locació dels pates. Col·locació de marc, tapa de registre i accessoris. Realització de proves de servei.</p> <p>Criteri d'amidament de projecte: Unitat projectada, segons documentació gràfica de Projecte.</p> <p>Criteri de mesura d'obra: Es mesurarà el nombre d'unitats realment executades segons especificacions de Projecte.</p>		
	0,675 m ³	Formigó HA-30/B/20/IIb+Qb, fabricat en central amb ciment SR, abocada amb cubilot.	57,76 €	38,99 €
	2,250 m ²	Malla electrosoldada ME 20x20 Ø 8-8 B 500 T 6x2,20 UNE-EN 10080.	1,65 €	3,71 €
	0,173 m ³	Formigó HM-30/B/20/I+Qb, fabricat en central, amb ciment SR, abocada amb cubilot.	54,86 €	9,49 €
	1,000 Ut	Base prefabricada de formigó en massa, de 125x125x100 cm, amb dos orificis de 40 cm de diàmetre per a connexió de col·lectors, per pou de 100 cm de diàmetre interior, unió rígida encadellada amb junt de goma, segons UNE-EN 1917, resistència a compressió major de 250 kg/cm ² .	86,22 €	86,22 €

5 XARXA DE SANEJAMENT

Codi	Ut	Descripció		Total
	1,000 Ut	Anell prefabricat de formigó en massa, per pou, unió rígida encadellada amb junt de goma, segons UNE-EN 1917, de 100 cm de diàmetre interior i 50 cm d'alçària, resistència a compressió major de 250 kg/cm ² .	25,00 €	25,00 €
	1,000 Ut	Con asimètric per brocal de pou, prefabricat de formigó en massa, unió rígida encadellada amb junt de goma, segons UNE-EN 1917, de 100 a 60 cm de diàmetre interior i 60 cm d'alçària, resistència a compressió major de 250 kg/cm ² .	35,32 €	35,32 €
	1,000 Ut	Tapa circular i marc de foneria dúctil de 660 mm de diàmetre exterior i 40 mm d'altura, pas lliure de 550 mm, per pou, classe B-125 segons UNE-EN 124. Tapa revestida amb pintura bituminosa i marc sense tancament ni junt.	23,11 €	23,11 €
	6,000 Ut	Pate de polipropilè conformat en U, per pou, de 330x160 mm, secció transversal de D=25 mm, segons UNE-EN 1917.	2,94 €	17,64 €
	0,197 h	Camió amb grua de fins a 6 t.	35,75 €	7,04 €
	3,278 h	Oficial 1ª construcció.	19,50 €	63,92 €
	1,639 h	Peó ordinari construcció.	16,87 €	27,65 €
	2,000 %	Mitjans auxiliars	338,09 €	6,76 €
		3,000 % Costos indirectes	344,85 €	10,35 €
		Preu total por Ut		355,20 €
5.5	Ut	Subministrament i muntatge de caixa per a embornal prefabricat de fosa dúctil, de 50x30x60 cm de mides interiors, per a recollida d'aigües pluvials, col·locat sobre sola de formigó en massa HM-20/P/20/l de 10 cm d'espessor i reixeta de fosa dúctil normalitzada, classe C-250 segons UNE-EN 124, compatible amb superfícies de llamborda, formigó o asfalt en calent, abatible i antirobatori, amb marc de ferro colat del mateix tipus, enrasada al paviment. Totalment instal·lat i connexionat a la xarxa general de desguàs, incloent el rebler de l'extradós amb material granular i sense incloure l'excavació. Inclou: Replanteig i traçat de l'embornal en planta i alçat. Excavació. Eliminació de les terres soltes del fons de l'excavació. Abocat i compactació del formigó en formació de solera. Col·locació del embornal prefabricat. Acoblament i rejuntat del embornal al col·lector. Rebler de l'extradós. Col·locació del marc i la reixeta. Criteri d'amidament de projecte: Unitat projectada, segons documentació gràfica de Projecte. Criteri de mesura d'obra: Es mesurarà el nombre d'unitats realment executades segons especificacions de Projecte.		
	1,000 Ut	Embornal amb fons i sortida frontal, registrable, prefabricada de fosa dúctil, de 50x30x60 cm de mesures interiors, per sanejament.	70,58 €	70,58 €
	1,000 h	Oficial 1ª construcció.	19,50 €	19,50 €
	1,000 h	Peó ordinari construcció.	16,87 €	16,87 €
	2,000 %	Mitjans auxiliars	106,95 €	2,14 €
		3,000 % Costos indirectes	109,09 €	3,27 €
		Preu total por Ut		112,36 €
5.6	u	Bastiment i reixa de fosa dúctil, abatible i amb tanca, per a embornal, de 565x295x40 mm, classe C250 segons norma UNE-EN 124 i 14 dm ² de superfície d'absorció, col·locat amb morter		
	0,420 h	Oficial 1a d'obra pública	19,50 €	8,19 €
	0,420 h	Manobre	16,87 €	7,09 €
	0,040 t	Morter M-4a (4 N/mm ²) granel	25,49 €	1,02 €
	1,000 u	Bast. +reixa, fos.dúc.abatib+tanca,p/embor.,565x295x40mm,C250,sup.a bsor.=14dm ²	21,59 €	21,59 €
	1,500 %	Despeses auxiliars mà d'obra	15,28 €	0,23 €
		3,000 % Costos indirectes	38,12 €	1,14 €
		Preu total por u		39,26 €
5.7	m ³	Formació de llosa de fonamentació de formigó armat, realitzada amb formigó HA-25/B/20/l fabricat en central, i abocament amb bomba, i acer UNE-EN 10080 B 500 S, per a elaboració i muntatge de la ferralla en el lloc definitiu de la seva col·locació en obra, amb una quantia aproximada de 85 kg/m ³ ; acabat superficial llis mitjançant regla vibrant; sense incloure l'encofrat en aquest preu. Inclús p/p de reforços, plecs, encontres, arrancades i esperes en murs escales i rampes, canvis de nivell, malla metàl·lica de filferro en talls de formigonat, formació de fossa d'ascensor, separadors, col·locació i fixació de col·lectors de sanejament en llosa, vibratge del formigó amb regle vibrant i formació de juntes de construcció. Inclou: Replanteig i traçat de la llosa i dels pilars o altres elements estructurals que es recolzin en la mateixa. Col·locació de separadors i fixació de les armadures. Connexionat, ancoratge i embroquetat de les xarxes d'instal·lacions projectades. Abocament i compactació del formigó. Coronació i enrasament de fonaments. Curat del formigó. Criteri d'amidament de projecte: Volum mesurat sobre les seccions teòriques de l'excavació, segons documentació gràfica de Projecte. Criteri de mesura d'obra: Es mesurarà el volum teòric executat segons especificacions de Projecte, entre cares interiors d'arquetes o altres elements d'unió.		
	5,000 Ut	Separador homologat per fonamentacions.	0,01 €	0,05 €
	86,700 kg	Acer en barres corrugades, UNE-EN 10080 B 500 S, subministrat en obra en barres sense elaborar, diàmetres varis.	0,31 €	26,88 €
	0,425 kg	Filferro galvanitzat per a lligar, de 1,30 mm de diàmetre.	0,59 €	0,25 €

5 XARXA DE SANEJAMENT

Codi	Ut	Descripció		Total
	1,050 m ³	Formigó HA-25/B/20/Illa, fabricat en central.	41,61 €	43,69 €
	0,321 h	Regla vibrant de 3 m.	1,77 €	0,57 €
	0,040 h	Camió bomba estacionat a obra, per bombeig de formigó. Inclús p/p de desplaçament.	94,39 €	3,78 €
	0,485 h	Oficial 1 ^a ferrallista.	17,72 €	8,59 €
	0,728 h	Ajudant ferrallista.	15,46 €	11,25 €
	0,008 h	Oficial 1 ^a estructurista, en treballs de posada en obra del formigó.	17,72 €	0,14 €
	0,107 h	Ajudant estructurista, en treballs de posada en obra del formigó.	15,46 €	1,65 €
	2,000 %	Mitjans auxiliars	96,85 €	1,94 €
		3,000 % Costos indirectes	98,79 €	2,96 €
			Preu total por m³	101,75 €
5.8	m ³	Formació de mur de soterrani de 30 cm de gruix mitjà, encofrat a una cara i executat en condicions complexes amb encofrat metàl·lic amb acabat tipus industrial per revestir; realitzat amb formigó armat HA-25/B/20/Illa fabricat en central i abocada amb cubilot, amb una quantia aproximada d'acer UNE-EN 10080 B 500 S de 50 kg/m ³ . Encofrat i desencofrat dels murs de fins 3 m d'alçària, amb plafons metàl·lics modulars. Inclús p/p de formació de junts, elements per a pas d'instal·lacions, i segellat d'orificis amb massilla elàstica. Inclou: Replanteig de l'encofrat sobre la fonamentació. Col·locació de l'armadura amb separadors homologats. Col·locació d'elements per a pas d'instal·lacions. Formació de juntes. Neteja de la base de recolzament del mur en la fonamentació. Encofrat a una cara del mur. Abocament i compactació del formigó. Desencofrat. Curat del formigó. Segellat d'orificis. Criteri d'amidament de projecte: Volum mesurat sobre la secció teòrica de càlcul, segons documentació gràfica de Projecte, deduint els buits de superfície major de 2 m ² . Criteri de mesura d'obra: Es mesurarà el volum teòric executat segons especificacions de Projecte, deduint els buits de superfície major de 2 m ² .		
	8,000 Ut	Separador de plàstic rígid, homologat per murs.	0,02 €	0,16 €
	50,000 kg	Acer en barres corrugades, UNE-EN 10080 B 500 S, elaborat en taller i col·locat en obra, diàmetres varis.	0,31 €	15,50 €
	3,330 m ²	Encofrat i desencofrat a una cara, en murs, amb plafons metàl·lics modulars, fins 3 m d'alçària, inclús p/p d'elements per a pas d'instal·lacions.	10,18 €	33,90 €
	1,050 m ³	Formigó HA-25/B/20/Illa, fabricat en central abocada amb cubilot.	13,41 €	14,08 €
	0,240 h	Oficial 1 ^a construcció.	19,50 €	4,68 €
	0,240 h	Peó ordinari construcció.	16,87 €	4,05 €
	2,000 %	Mitjans auxiliars	72,37 €	1,45 €
		3,000 % Costos indirectes	73,82 €	2,21 €
			Preu total por m³	76,03 €
5.9	m ²	Formació de llosa massissa de formigó armat, horitzontal, amb altura lliure de planta de fins a 3 m, cantell 20 cm, realitzada amb formigó HA-25/B/20/Illa fabricat en central, i abocament amb cubilot, i acer UNE-EN 10080 B 500 S, amb una quantia aproximada de 22 kg/m ² ; muntatge i desmuntatge del sistema d'encofrat continu amb puntals, sotaponts metàl·lics i superfície encofrant de fusta tractada reforçada amb barnilles i perfils. Inclús p/p de nervis i cercols perimetrals de planta i buits. Sense incloure repercussió de pilars. Inclou: Replanteig del sistema d'encofrat. Muntatge del sistema d'encofrat. Replanteig de la geometria de la planta sobre l'encofrat. Col·locació d'armadures amb separadors homologats. Abocament i compactació del formigó. Reglejat i anivellació de la capa de compressió. Curat del formigó. Desmuntatge del sistema d'encofrat. Reparació de defectes superficials. Criteri d'amidament de projecte: Superfície mesurada en veritable magnitud des de les cares exteriors dels cercols del perímetre, segons documentació gràfica de Projecte, deduint els buits de superfície major de 6 m ² . Criteri de mesura d'obra: Es mesurarà, en veritable magnitud, des de les cares exteriors dels cercols del perímetre, la superfície realment executada segons especificacions de Projecte, deduint els buits de superfície major de 6 m ² .		
	1,100 m ²	Sistema d'encofrat continu per a llosa de formigó armat, fins a 3 m d'altura lliure de planta, compost de: puntals, sotaponts metàl·lics i superfície encofrant de fusta tractada reforçada amb barres i perfils.	7,75 €	8,53 €
	3,000 Ut	Separador homologat per lloses massisses.	0,04 €	0,12 €
	22,000 kg	Acer en barres corrugades, UNE-EN 10080 B 500 S, elaborat en taller i col·locat en obra, diàmetres varis.	0,31 €	6,82 €
	0,210 m ³	Formigó HA-25/B/20/Illa, fabricat en central.	41,61 €	8,74 €
	0,419 h	Oficial 1 ^a estructurista.	17,72 €	7,42 €
	0,419 h	Ajudant estructurista.	15,46 €	6,48 €
	2,000 %	Mitjans auxiliars	38,11 €	0,76 €
		3,000 % Costos indirectes	38,87 €	1,17 €
			Preu total por m²	40,04 €

6 ENLLUMENAT PÚBLIC

Codi	Ut	Descripció		Total
6.1	u	Suministre i col·locació de columna de planxa d'acer galvanitzat en calent marca LAMP o similar model inpu de 10 metres i diàmetre final de 75 mm, de forma cilíndrica, de 10 m d'alçària, amb base platina i porta, inclús dau de formigó de 1 metre de fondària i anclatges de 0,8 metres, inclos bornes de connexió d'entrada i sortida de línia trifàsica, i sortida monofàsica amb fusible 10A. Inclou portella de 300x125mm, complint directiva 89/106/CEE i la norma UNE-EN 40-5:2003 i caixes de borns tipus CLAVED. Inclou braços per a instal·lació de lluminàries en columna i accessoris de muntatge de lluminàries. totalment instal·lada.		
	1,000 h	Camión grua	36,57 €	36,57 €
	0,610 h	Cam.cistella alç=11m	30,31 €	18,49 €
	0,710 m3	Formigó 225kg/m3,1:3:6,ciment pòrtl.escòr. CEM II/B-S/32,5+pedra	77,08 €	54,73 €
	0,600 h	Oficial 1a electricista	22,20 €	13,32 €
	1,000 u	P.p.accessoris p/colum.	32,00 €	32,00 €
	0,600 h	Ajudant electricista	19,23 €	11,54 €
	1,000 u	Columna INPU, cilíndrica H=10m,base plat.+porta	598,00 €	598,00 €
		3,000 % Costos indirectes	764,65 €	22,94 €
			Preu total por u	787,59 €
6.2	u	Suministre i col·locació de columna de planxa d'acer galvanitzat en calent marca LAMP o similar model inpu de 8 metres i diàmetre final de 75 mm, de forma cilíndrica, de 8 m d'alçària, amb base platina i porta, col·locada sobre dau de formigó de 0,8 metre de fondària i anclatges de 0,75 metres, inclos bornes de connexió d'entrada i sortida de línia trifàsica, i sortida monofàsica amb fusible 10A, Inclou portella de 300x125mm, complint directiva 89/106/CEE i norma UNE EN 40-5:2003 i caixes de borns tipus CLAVED. Inclou braç per a la instal·lació de la lluminària i accessoris de muntatge de lluminàries. totalment instal·lada.		
	1,000 h	Camión grua	36,57 €	36,57 €
	0,530 h	Cam.cistella alç=11m	30,31 €	16,06 €
	0,640 m3	Formigó 225kg/m3,1:3:6,ciment pòrtl.escòr. CEM II/B-S/32,5+pedra	77,08 €	49,33 €
	0,530 h	Oficial 1a electricista	22,20 €	11,77 €
	1,000 u	P.p.accessoris p/colum.	32,00 €	32,00 €
	0,530 h	Ajudant electricista	19,23 €	10,19 €
	1,000 u	Columna INPU, cilíndrica H=8m,base plat.+porta	532,26 €	532,26 €
		3,000 % Costos indirectes	688,18 €	20,65 €
			Preu total por u	708,83 €
6.3	u	Suministre i col·locació de columna de planxa d'acer galvanitzat en calent marca LAMP o similar model inpu de 3,7 metres i diàmetre final de 75 mm, de forma cilíndrica, de 3,7 m d'alçària, amb base platina i porta, col·locada sobre dau de formigó de 0,65 metre de fondària i anclatges de 0,5 metres, inclos bornes de connexió d'entrada i sortida de línia trifàsica, i sortida monofàsica amb fusible 10A. Inclou portella de 300x125mm, complint directiva 89/106/CEE i la norma UNE-EN 40-5:2003 i caixes de borns tipus CLAVED. Inclou accessoris de muntatge i col·locació de lluminària. Totalment instal·lada.		
	1,000 h	Camión grua	36,57 €	36,57 €
	0,490 h	Cam.cistella alç=11m	30,31 €	14,85 €
	0,600 m3	Formigó 225kg/m3,1:3:6,ciment pòrtl.escòr. CEM II/B-S/32,5+pedra	77,08 €	46,25 €
	0,530 h	Oficial 1a electricista	22,20 €	11,77 €
	1,000 u	P.p.accessoris p/colum.	32,00 €	32,00 €
	0,530 h	Ajudant electricista	19,23 €	10,19 €
	1,000 u	Columna INPU, cilíndrica H=3,7m,base plat.+porta	492,00 €	492,00 €
		3,000 % Costos indirectes	643,63 €	19,31 €
			Preu total por u	662,94 €
6.4	u	Suministre i col·locació de llumenera tipus globus de Led. Marca Salvi model Basic Top-2, o similar. Equipada amb un total de 16 leds i una potència total de 23W. Temperatura de color 3000k. Instal·lada en col·lumna. Inclou tots els elements per al muntatge i la col·locació. Inclos lampada. Totalment instal·lada i en funcionament.		
	0,483 h	Oficial 1a electricista	22,20 €	10,72 €
	0,483 h	Ajudant electricista	19,23 €	9,29 €
	1,000 u	Llumenera tipus globus Salvi Basic S Top 2 de LED 23W	509,60 €	509,60 €
		3,000 % Costos indirectes	529,61 €	15,89 €
			Preu total por u	545,50 €
6.5	u	Suministre i col·locació de llumenera vial de la marca Salvi, model Basic S LAR, o similar. Disposa de 16 leds amb una potència total de 68W. Temperatura de color 3000K. Instal·lada en col·lumna i amb braç. Inclou tots els elements per al muntatge i la col·locació. Inclos lampada. Totalment instal·lada i en funcionament.		
	0,483 h	Oficial 1a electricista	22,20 €	10,72 €
	0,483 h	Ajudant electricista	19,23 €	9,29 €
	1,000 u	Llumenera vial Salvi Basic S LAR de LED 68W	772,16 €	772,16 €
		3,000 % Costos indirectes	792,17 €	23,77 €
			Preu total por u	815,94 €

6 ENLLUMENAT PÚBLIC

Codi	Ut	Descripció		Total
6.6	u	Suministre i col·locació de Llumenera vial de la marca Salvi, model Basic S MED, o similar. Disposa de 16 leds amb una potència total de 60W. Temperatura de color 3000K . Instal·lada en col·lumna i amb braç. Inclou tots els elements per al muntatge i la col·locació. Inclos lampada. Totalment instalada i en funcionament.		
	0,483 h	Oficial 1a electricista	22,20 €	10,72 €
	0,483 h	Ajudant electricista	19,23 €	9,29 €
	1,000 u	Llumenera Salvi Basic S MED de LED 60W	616,40 €	616,40 €
		3,000 % Costos indirectes	636,41 €	19,09 €
			Preu total por u	655,50 €

7 XARXA ELECTRICITAT

Codi	Ut	Descripció		Total
7.1	m	Conductor de coure de designació UNE RV 0,6/1 KV, tripolar de secció 3x2,5 mm2 i col.locat en tub		
	0,080 h	Oficial 1a electricista	22,20 €	1,78 €
	0,080 h	Ajudant electricista	19,23 €	1,54 €
	1,020 m	Conductor coure UNE RV 0,6/1 KV,3x2,5mm2	0,71 €	0,72 €
		3,000 % Costos indirectes	4,04 €	0,12 €
		Preu total por m		4,16 €
7.2	m	Subministre i col·locació de cable de coure RVK de 16 mm2 de secció per a connexió equipotencial i terra general. Inclosa part proporcional de material auxiliar i muntatge.		
	1,020 m	Cable posta a terra RVK 16 mm2	2,51 €	2,56 €
	0,040 h	Ajudant electricista	19,23 €	0,77 €
	0,040 h	Oficial 1a electricista	22,20 €	0,89 €
		3,000 % Costos indirectes	4,22 €	0,13 €
		Preu total por m		4,35 €
7.3	m	Conductor de coure de designació UNE RV-K 0,6/1 kV, de secció 4x6 mm2, col.locat en tub		
	1,020 m	Cable posta a terra RVK 16 mm2	2,51 €	2,56 €
	0,040 h	Ajudant electricista	19,23 €	0,77 €
	0,040 h	Oficial 1a electricista	22,20 €	0,89 €
		3,000 % Costos indirectes	4,22 €	0,13 €
		Preu total por m		4,35 €
7.4	m	Tub corbable corrugat de polietilè, de doble capa, llisa la interior i corrugada l'exterior, de 63 mm de diàmetre nominal, aïllant i no propagador de la flama, resistència a l'impacte de 20 J, resistència a compressió de 450 N, muntat com a canalització soterrada		
	0,025 h	Oficial 1a electricista	22,20 €	0,56 €
	0,020 h	Ajudant electricista	19,23 €	0,38 €
	1,020 m	Tub corbable corrugat polietilè,doble capa,DN=63mm,20J,450N,p/ca	1,02 €	1,04 €
		3,000 % Costos indirectes	1,98 €	0,06 €
		Preu total por m		2,04 €
7.5	m	Tub corbable corrugat de polietilè, de doble capa, llisa la interior i corrugada l'exterior, de 90 mm de diàmetre nominal, aïllant i no propagador de la flama, resistència a l'impacte de 20 J, resistència a compressió de 450 N, muntat com a canalització soterrada		
	0,020 h	Ajudant electricista	19,23 €	0,38 €
	1,020 m	Tub corbable corrugat polietilè,doble capa,DN=90mm,20J,450N,p/ca	1,32 €	1,35 €
	0,033 h	Oficial 1a electricista	22,20 €	0,73 €
		3,000 % Costos indirectes	2,46 €	0,07 €
		Preu total por m		2,53 €
7.6	m	Tub corbable corrugat de polietilè, de doble capa, llisa la interior i corrugada l'exterior, de 160 mm de diàmetre nominal, aïllant i no propagador de la flama, resistència a l'impacte de 40 J, resistència a compressió de 450 N, muntat com a canalització soterrada		
	0,042 h	Oficial 1a electricista	22,20 €	0,93 €
	0,020 h	Ajudant electricista	19,23 €	0,38 €
	1,020 m	Tub corbable corrugat polietilè,doble capa,DN=160mm,40J,450N,p/c	3,24 €	3,30 €
		3,000 % Costos indirectes	4,61 €	0,14 €
		Preu total por m		4,75 €
7.7	u	Armari de protecció i control d'enllumenat públic d'acer inoxidable, segons esquemes i indicacions per a quadres electrics estardars del ajuntament de Lleida., amb 3 sortides, i regulador de nivell per a 9 kVA i programació anual per automata, inclos equip de mesura TMF1 i CGP segons FECSA. Inclou armari metal·lic acabat amb pintura epoxi, totalment instal·lat, connectat i provat, s'inclou base de formigó d'ancoratge i tot el petit material auxiliar necessari de connexió i muntatge.		
	4,000 h	Oficial 1a electricista	22,20 €	88,80 €
	4,000 h	Ajudant electricista	19,23 €	76,92 €
	1,000 u	Armari protecció+control enllum.públic,3sortides,reg. nivell	7.422,00 €	7.422,00 €
	1,000 u	Petit mat.aux.connexió+muntatge p/armaris prot.,control enllum.p	78,15 €	78,15 €
	0,400 m3	Formigó 225kg/m3,1:3:6,ciment portl.escòr. CEM II/B-S/32,5+pedra	77,08 €	30,83 €
		3,000 % Costos indirectes	7.696,70 €	230,90 €
		Preu total por u		7.927,60 €
7.8	u	Pericó de 38x38x55 cm, amb parets de 15 cm de gruix de formigó HM-20/P/20/I i solera de maó calat, sobre llit de sorra. Inclourà tapa amb les característiques designades per l'Ajuntament de Mollerussa. Complirà amb la norma UNE EN-124		
	1,200 h	Oficial 1a d'obra pública	19,50 €	23,40 €
	1,200 h	Manobre	16,87 €	20,24 €
	0,013 t	Sorra pedra granit. 0-3,5 mm	13,66 €	0,18 €
	0,260 m3	Formigó HM-20/P/20/I,>=200kg/m3 ciment	62,21 €	16,17 €

7 XARXA ELECTRICITAT

Codi	Ut	Descripció		Total
6,000	u	Maó calat,29x14x10cm,p/revestir	0,23 €	1,38 €
1,000	u	Motlle metàl.lic p/encof.pericó enllum. 38x38x55cm,150 usos	0,82 €	0,82 €
		3,000 % Costos indirectes	62,19 €	1,87 €
Preu total por u				64,06 €
7.9	u	Bastiment i tapa per a pericó de serveis de fosa grisa de 420x420x40 mm i de 25 kg de pes, col·locat amb morter mixt 1:0,5:4, elaborat a l'obra amb formigonera de 165 l		
0,532	h	Oficial 1a d'obra pública	19,50 €	10,37 €
0,532	h	Manobre	16,87 €	8,97 €
1,000	u	Bastiment+tapa p/pericó serv.,fosa grisa 420x420x40mm,25kg	15,51 €	15,51 €
0,020	m3	Morter mixt,ciment portl.escor. CEM II/B-S,calç,sorra pedra granit.,380kg/m3 ciment,1:0,5:4,elab.a obra,formigonera 165l	114,67 €	2,29 €
1,500	%	Despeses auxiliars mà d'obra	19,34 €	0,29 €
		3,000 % Costos indirectes	37,43 €	1,12 €
Preu total por u				38,55 €
7.10	u	Piqueta de connexió a terra d'acer, amb recobriments de coure de gruix estàndard, de 2000 mm de llargària i de 16 mm de diàmetre, clavada a terra		
0,266	h	Oficial 1a electricista	22,20 €	5,91 €
0,266	h	Ajudant electricista	19,23 €	5,12 €
1,000	u	Piqueta connex.terra acer,L=2500mm,d14,6mm,estànd.	6,25 €	6,25 €
1,000	u	P.p.elem.especials p/piqu.connex.terr.	3,25 €	3,25 €
		3,000 % Costos indirectes	20,53 €	0,62 €
Preu total por u				21,15 €
7.11	pa	Partida alçada d'abonament íntegre de la legalització elèctrica sense projecte, amb memòria tècnica de disseny. Inclou les taxes de legalització amb TÜV Rheinland o ECA.		
		Sense descomposició		300,00 €
		3,000 % Costos indirectes	300,00 €	9,00 €
Preu total redondeado por pa				309,00 €
7.12	m	Tub corbable corrugat de polietilè, de doble capa, llisa la interior i corrugada l'exterior, de 63 mm de diàmetre nominal, aïllant i no propagador de la flama, resistència a l'impacte de 20 J, resistència a compressió de 450 N, muntat com a canalització soterrada, per a la connexió dels nous semàfors.		
0,025	h	Oficial 1a electricista	22,20 €	0,56 €
0,020	h	Ajudant electricista	19,23 €	0,38 €
1,020	m	Tub corbable corrugat polietilè,doble capa,DN=63mm,20J,450N,p/ca	1,02 €	1,04 €
		3,000 % Costos indirectes	1,98 €	0,06 €
Preu total redondeado por m				2,04 €
7.13	m	Tub corbable corrugat de polietilè, de doble capa, llisa la interior i corrugada l'exterior, de 90 mm de diàmetre nominal, aïllant i no propagador de la flama, resistència a l'impacte de 20 J, resistència a compressió de 450 N, muntat com a canalització soterrada, per a la connexió amb la xarxa d'enllumenat existent.		
0,020	h	Ajudant electricista	19,23 €	0,38 €
1,020	m	Tub corbable corrugat polietilè,doble capa,DN=90mm,20J,450N,p/ca	1,32 €	1,35 €
0,033	h	Oficial 1a electricista	22,20 €	0,73 €
		3,000 % Costos indirectes	2,46 €	0,07 €
Preu total redondeado por m				2,53 €

8 INSTAL·LACIONS ELÈCTRIQUES SEGONS CIA

Codi	Ut	Descripció	Total
8.1	u	Electrode i part. recolz. conversio a ET	
		Sense descomposició	578,64 €
		3,000 % Costos indirectes	17,36 €
		Preu total redondeado por u	596,00 €
8.2	m	Estesa en tubular 1C 240 mm2 Al 18-30 kV	
		Sense descomposició	34,08 €
		3,000 % Costos indirectes	1,02 €
		Preu total redondeado por m	35,10 €
8.3	u	Cnjt Term. en fred ext 1C 240 mm2 Al. 18/30	
		Sense descomposició	470,75 €
		3,000 % Costos indirectes	14,12 €
		Preu total redondeado por u	484,87 €
8.4	u	Empalmamet termo.cable sec 1C 240 mm2 Al 18-30 kV	
		Sense descomposició	313,52 €
		3,000 % Costos indirectes	9,41 €
		Preu total redondeado por u	322,93 €
8.5	u	Cata localització serveis MT	
		Sense descomposició	84,83 €
		3,000 % Costos indirectes	2,54 €
		Preu total redondeado por u	87,37 €
8.6	m	Suplement rasa per empalmament MT	
		Sense descomposició	158,27 €
		3,000 % Costos indirectes	4,75 €
		Preu total redondeado por m	163,02 €
8.7	u	Marcar, medir, confec.planol sup. 15m-brigada-	
		Sense descomposició	462,36 €
		3,000 % Costos indirectes	13,87 €
		Preu total redondeado por u	476,23 €
8.8	u	Suplem.marc.med.conf.plan.long.sup.100m	
		Sense descomposició	199,57 €
		3,000 % Costos indirectes	5,99 €
		Preu total redondeado por u	205,56 €
8.9	u	Forrat conductor nu	
		Sense descomposició	87,80 €
		3,000 % Costos indirectes	2,63 €
		Preu total redondeado por u	90,43 €
8.10	u	Forrat grapa qualssevol tipus	
		Sense descomposició	149,65 €
		3,000 % Costos indirectes	4,49 €
		Preu total redondeado por u	154,14 €
8.11	u	Informe per a creuaments i paral·lismes o d'inspeccio en el	
		Sense descomposició	104,33 €
		3,000 % Costos indirectes	3,13 €
		Preu total redondeado por u	107,46 €
8.12	u	Punta morta o protecc. cable sec BT	
		Sense descomposició	3,67 €
		3,000 % Costos indirectes	0,11 €
		Preu total redondeado por u	3,78 €
8.13	u	Maniob. R.Susbt. BT i Creaccio zona proteg. s.realiz.feines	
		Sense descomposició	73,57 €
		3,000 % Costos indirectes	2,21 €
		Preu total redondeado por u	75,78 €
8.14	u	Estudi i projecte	
		Sense descomposició	3.510,00 €

8 INSTAL·LACIONS ELÈCTRIQUES SEGONS CIA

Codi	Ut	Descripció			Total	
			3,000 %	Costos indirectes	3.510,00 €	105,30 €
				Preu total redondeado por u		3.615,30 €
8.15	u	legalitzacio				
		Sense descomposició				421,40 €
			3,000 %	Costos indirectes	421,40 €	12,64 €
				Preu total redondeado por u		434,04 €
8.16	u	Permisos ajuntament				
		Sense descomposició				750,00 €
			3,000 %	Costos indirectes	750,00 €	22,50 €
				Preu total redondeado por u		772,50 €
8.17	u	Ocupacio via publica				
		Sense descomposició				1.200,00 €
			3,000 %	Costos indirectes	1.200,00 €	36,00 €
				Preu total redondeado por u		1.236,00 €
8.18	u	Centre Transformacó per a Edificis d'Habitatges				
		Inclou:				
		- Trafo potència 400 kVA/36/25/B2 + 10.				
		- Plaques indicadores seguretat Fecsa Endesa CT 2 portes.				
		- Edifici Prefabricat Superficie amb cel·la 36 kV 2L+1P (630/20kVA)				
		- Assentament per edifici prefabricat de superficie de 2 trafos.				
		- Vorera perimetral per a edifici prefabricat de superficie de 2 t.				
		- CT en edifici prefabricat de superficie 36 Kv 630 kVA FECSA.				
		- Complement cel·la 2L+1P motor+UCI36 kV 630/20 kA.				
		Sense descomposició				1,00 €
			3,000 %	Costos indirectes	1,00 €	0,03 €
				Preu total redondeado por u		1,03 €

9 XARXA D'AIGUA POTABLE I INCENDIS

Codi	Ut	Descripció			Total
9.1	pa	Partida alçada corresponent als treballs necessaris per realitzar la connexió amb la xarxa existent d'aigua potable			916,04 €
		Sense descomposició			27,48 €
			3,000 %	Costos indirectes	916,04 €
Preu total redondeado por pa					943,52 €
9.2	m	Tub de polietilè de designació PE 100, de 125 mm de diàmetre nominal, de 10 bar de pressió nominal, sèrie SDR 17, UNE-EN 12201-2, soldat, amb grau de dificultat mitjà i col.locat al fons de la rasa			
	0,550 h	Oficial 1a muntador		22,20 €	12,21 €
	0,550 h	Ajudant muntador		19,23 €	10,58 €
	1,020 m	Tub polietilè PE 100, DN=125mm, PN=10bar, sèrie SDR 17, UNE-EN 12201-2		7,52 €	7,67 €
	0,200 u	Accessori p/tubs poliet.alta dens. DN=125mm, 10bar, p/soldar		59,36 €	11,87 €
	1,000 u	Pp.elem.munt.p/tubs poliet.alta dens. DN=125mm, 10bar, soldat		0,64 €	0,64 €
	1,500 %	Despeses auxiliars mà d'obra		22,79 €	0,34 €
			3,000 %	Costos indirectes	43,31 €
Preu total redondeado por m					44,61 €
9.3	u	Boca de reg soterrada de 45 mm de fosa revestida d'epoxi, amb sortida de rosca tipus Reus, muntada a pericó de registre i connectada a xarxa d'abastament			
	0,456 h	Oficial 1a lampista		22,20 €	10,12 €
	0,456 h	Ajudant lampista		19,23 €	8,77 €
	1,000 u	Boca reg, fosa=45mm, epoxi, rosca t Reus		189,53 €	189,53 €
			3,000 %	Costos indirectes	208,42 €
Preu total redondeado por u					214,67 €
9.4	u	Pericó de formigó prefabricat de 60x60x50, amb 4 finestres de d25 cm amb el fons drenant			
		Sense descomposició			64,09 €
			3,000 %	Costos indirectes	64,09 €
Preu total redondeado por u					66,01 €
9.5	u	Bastiment i tapa quadrada de fosa dúctil, per a pericó de serveis, recolzada, pas lliure de 600x600 mm i classe B125 segons norma UNE-EN 124, col.locat amb morter			
	0,450 h	Oficial 1a d'obra pública		19,50 €	8,78 €
	0,450 h	Manobre		16,87 €	7,59 €
	0,050 t	Morter M-4a (4 N/mm2) granel		25,49 €	1,27 €
	1,000 u	Bastiment quadrat, +tapa, fos. dúctil p/pericó serv., recolzada, pas 600x600mm, B125		45,67 €	45,67 €
	1,500 %	Despeses auxiliars mà d'obra		16,37 €	0,25 €
			3,000 %	Costos indirectes	63,56 €
Preu total redondeado por u					65,47 €
9.6	u	Vàlvula de comporta manual amb rosca, de diàmetre nominal 5", de 10 bar de PN, de bronze, preu alt, muntada en pericó de canalització soterrada			
	1,200 h	Oficial 1a muntador		22,20 €	26,64 €
	1,200 h	Ajudant muntador		19,23 €	23,08 €
	1,000 u	Vàlvula comporta manual+rosca, DN=5", PN=10bar, bronze		159,74 €	159,74 €
	1,500 %	Despeses auxiliars mà d'obra		49,72 €	0,75 €
			3,000 %	Costos indirectes	210,21 €
Preu total redondeado por u					216,52 €
9.7	u	Hidrant soterrat amb pericó de registre, amb una sortida de 100 mm de diàmetre i de 4" de diàmetre de connexió a la canonada, muntat a l'exterior			
	3,000 h	Oficial 1a muntador		22,20 €	66,60 €
	3,000 h	Ajudant muntador		19,23 €	57,69 €
	1,000 u	Hidrant soterr. pericó reg., 1x100mm, connex. D=4"		302,90 €	302,90 €
	1,000 u	P.p.elements especials p/hidrants		1,50 €	1,50 €
	1,500 %	Despeses auxiliars mà d'obra		124,29 €	1,86 €
			3,000 %	Costos indirectes	430,55 €
Preu total redondeado por u					443,47 €

10 XARXA DE REG

Codi	Ut	Descripció	Total	
10.1	Ut	<p>Subministrament i muntatge d'escomesa soterrada per a proveïment d'aigua potable de 2 m de longitud, que uneix la xarxa general de distribució d'aigua potable de l'empresa subministradora amb la instal·lació general del reg, continua en tot el recorregut sense unions o ensamblatges intermedis no registrables, formada per tub de polietilè d'alta densitat banda blau (PE-100), de 63 mm de diàmetre exterior, PN = 16 atm i 5,8 mm de gruix, col·locada sobre llit de sorra de 15 cm de gruix, en el fons de la rasa prèviament excavada, degudament compactada i anivellada mitjançant equip manual amb picó vibrant, reblert lateral compactant fins als ronyons i posterior reblert amb la mateixa sorra fins a 10 cm per sobre la generatriu superior de la canonada; collaret de presa en càrrega col·locat sobre la xarxa general de distribució que serveix d'enllaç entre l'escomesa i la xarxa; clau de tall d'esfera de 2" de diàmetre amb comandament de clau de quadrat col·locada mitjançant unió roscada, situada al costat de l'edificació, fora dels límits de la propietat, allotjada en arqueta prefabricada de polipropilè de 40x40x40 cm, col·locada sobre solera de formigó en massa HM-20/P/20/I de 15 cm d'espessor. Fins i tot p/p d'accessoris i peces especials, demolició i aixecat del ferm existent, posterior reposició amb formigó en massa HM-20/P/20/I, i connexió a la xarxa. Sense incloure l'excavació ni el posterior reblert principal. Totalment muntada, connexionada i provada per l'empresa instal·ladora mitjançant les corresponents proves de servei (incloses en aquest preu).</p> <p>Inclou: Replanteig i traçat de la connexió de servei, coordinat amb la resta d'instal·lacions o elements que puguin tenir interferències. Trencament del paviment amb compressor. Eliminació de les terres soltes del fons de l'excavació. Abocat i compactació del formigó en formació de solera. Col·locació de l'arqueta prefabricada. Abocat de la sorra en el fons de la rasa. Col·locació de la canonada. Muntatge de la clau de tall. Col·locació de la tapa. Execució del reblert envoltant. Acoblament de la connexió de servei amb la xarxa general del municipi. Realització de proves de servei.</p> <p>Criteri d'amidament de projecte: Unitat projectada, segons documentació gràfica de Projecte. Criteri de mesura d'obra: Es mesurarà el nombre d'unitats realment executades segons especificacions de Projecte.</p>		
	0,244 m ³	Sorra de 0 a 5 mm de diàmetre.	8,16 €	1,99 €
	1,000 Ut	Collaret de presa en càrrega de PP, per tub de polietilè d'alta densitat (PE-100 A), de 63 mm de diàmetre exterior, segons UNE-EN ISO 15874-3.	1,03 €	1,03 €
	2,000 m	Connexió de servei de polietilè d'alta densitat banda blau (PE-100), de 63 mm de diàmetre exterior, PN=16 atm i 5,8 mm de gruix, segons UNE-EN 12201-2 i UNE-EN 12201-3. Inclús p/p d'accessoris de connexió i peces especials.	1,98 €	3,96 €
	1,000 Ut	Pericó prefabricat de polipropilè, 40x40x40 cm.	9,54 €	9,54 €
	1,000 Ut	Tapa de PVC, per a arquetes de fontaneria de 40x40 cm.	8,18 €	8,18 €
	1,000 Ut	Vàlvula d'esfera de llautó niquelat per rosca de 2", amb comandament de regle quadrat.	9,56 €	9,56 €
	0,147 m ³	Formigó HM-20/P/20/I, fabricat en central, abocada amb cubilot.	12,45 €	1,83 €
	0,150 m ³	Formigó HM-20/P/20/I, fabricat en central, abocada amb cubilot.	12,45 €	1,87 €
	0,573 h	Compressor portàtil elèctric 5 m ³ /min.	1,73 €	0,99 €
	0,573 h	Martell pneumàtic.	0,70 €	0,40 €
	0,107 h	Oficial 1ª construcció.	19,50 €	2,09 €
	1,359 h	Oficial 2ª construcció.	17,75 €	24,12 €
	0,786 h	Peó ordinari construcció.	16,87 €	13,26 €
	4,549 h	Oficial 1ª lampista.	22,20 €	100,99 €
	2,283 h	Ajudant lampista.	17,75 €	40,52 €
	4,000 %	Mitjans auxiliars	220,33 €	8,81 €
		3,000 % Costos indirectes	229,14 €	6,87 €
		Preu total redondeado por Ut		236,01 €
10.2	m	Tub de polietilè de designació PE 100, de 63 mm de diàmetre nominal, de 10 bar de pressió nominal, sèrie SDR 17, UNE-EN 12201-2, connectat a pressió, amb grau de dificultat mitjà i col·locat dintre d'una canonada de doble paret i a una profunditat màxima de 25 cm.		
	0,220 h	Oficial 1a muntador	22,20 €	4,88 €
	0,220 h	Ajudant muntador	19,23 €	4,23 €
	1,020 m	Tub polietilè PE 100, DN=63mm, PN=10bar, sèrie SDR 17, UNE-EN 12201-2	1,54 €	1,57 €
	1,020 m	Tub corbable corrugat polietilè, doble capa, DN=90mm, 20J, 450N, p/ca	1,32 €	1,35 €
	0,300 u	Accessori p/tubs poliet. alta dens. DN=63mm, p/connec. pressió	9,96 €	2,99 €
	1,000 u	Pp. elem. munt. p/tubs poliet. alta dens. DN=63mm, connect. pressió	0,08 €	0,08 €
	1,500 %	Despeses auxiliars mà d'obra	9,11 €	0,14 €
		3,000 % Costos indirectes	15,24 €	0,46 €
		Preu total redondeado por m		15,70 €
10.3	m	Drenatge amb tub circular ranurat de PVC de D 110 mm		
	0,152 h	Oficial 1a paleta	19,50 €	2,96 €
	0,077 h	Manobre	16,87 €	1,30 €
	1,050 m	Tub circ. ranur. de PVC D=80mm	1,59 €	1,67 €
		3,000 % Costos indirectes	5,93 €	0,18 €
		Preu total redondeado por m		6,11 €
10.4	u	Pericó de formigó prefabricat de 60x60x50, amb 4 finestres de d25 cm amb el fons drenant		
		Sense descomposició		64,09 €

10 XARXA DE REG

Codi	Ut	Descripció		Total
			3,000 % Costos indirectes 64,09 €	1,92 €
			Preu total redondeado por u	66,01 €
10.5	u	Bastiment i tapa quadrada de fosa dúctil, per a pericó de serveis, recolzada, pas lliure de 600x600 mm i classe B125 segons norma UNE-EN 124, col.locat amb morter		
	0,450 h	Oficial 1a d'obra pública	19,50 €	8,78 €
	0,450 h	Manobre	16,87 €	7,59 €
	0,050 t	Morter M-4a (4 N/mm ²) granel	25,49 €	1,27 €
	1,000 u	Bastiment quadrat,+tapa,fos.dúctil p/pericó serv.,recolzada,pas 600x600mm,B125	45,67 €	45,67 €
	1,500 %	Despeses auxiliars mà d'obra	16,37 €	0,25 €
			3,000 % Costos indirectes 63,56 €	1,91 €
			Preu total redondeado por u	65,47 €
10.6	u	Electrovàlvula per a instal.lacions de reg, amb connexions roscades de 2" DN, amb alimentació del relè a 24V a.c., per a pressions entre 1 i 10 bar, per a cabals entre 0,50 i 34 m ³ /h, amb regulador de cabals, amb cos i tapa de PVC, possibilitat d'obertura manual actuant sobre el relè i purgat intern, instal.lada		
	0,200 h	Oficial 1a jardiner	19,50 €	3,90 €
	0,200 h	Ajudant jardiner	17,75 €	3,55 €
	1,000 u	Electrovàlvula p/reg,cos PVC,Q=0,50-34,0m ³ /h,P=1-10 bar,solenoide 24V,presa 2"	72,32 €	72,32 €
	1,500 %	Despeses auxiliars mà d'obra	7,45 €	0,11 €
			3,000 % Costos indirectes 79,88 €	2,40 €
			Preu total redondeado por u	82,28 €
10.7	u	Gotejador autonetejant, antidrenant i autocompensat, amb un cabal de 8 l/h, inserit en canonada de polietilè de 32 mm		
	1,000 u	Gotejador autonet.,antidren.,autocomp.,cabal 8l/h,p/canonada polietilè,32mm	0,46 €	0,46 €
	0,030 h	Oficial 1a muntador	22,20 €	0,67 €
			3,000 % Costos indirectes 1,13 €	0,03 €
			Preu total redondeado por u	1,16 €
10.8	u	Programador de reg autònom de piles, tipus TBOSS o WVC, amb comandament per consola d'infrarojos o via ràdio.		
		Sense descomposició		99,32 €
			3,000 % Costos indirectes 99,32 €	2,98 €
			Preu total redondeado por u	102,30 €

11 XARXA DE TELECOMUNICACIONS

Codi	Ut	Descripció		Total
11.1	m	Tub rígid de PVC, de 110 mm de diàmetre nominal, aïllant i no propagador de la flama, amb una resistència a l'impacte de 12 J, resistència a compressió de 250 N, d'1,8 mm de gruix, amb unió encolada i com a canalització soterrada		
	0,068 h	Oficial 1a electricista	22,20 €	1,51 €
	0,077 h	Ajudant electricista	19,23 €	1,48 €
	1,020 m	Tub rígid PVC, DN=110mm, impacte=12J, resist. compress.=250N, G=1,8mm	3,42 €	3,49 €
	1,500 %	Despeses auxiliars mà d'obra	2,99 €	0,04 €
		3,000 % Costos indirectes	6,52 €	0,20 €
		Preu total redondeado por m		6,72 €
11.2	m	Recobriments protector exterior per a canalitzacions de tub de PVC de fins a Ø 20 cm, amb 45x40 cm de secció de formigó HM-20/P/20/I		
	0,122 h	Oficial 1a d'obra pública	19,50 €	2,38 €
	0,122 h	Manobre	16,87 €	2,06 €
	0,190 m3	Formigó HM-20/P/20/I, >=200kg/m3 ciment	62,21 €	11,82 €
	1,500 %	Despeses auxiliars mà d'obra	4,44 €	0,07 €
		3,000 % Costos indirectes	16,33 €	0,49 €
		Preu total redondeado por m		16,82 €
11.3	u	Pericó de 80x70x82 cm, amb parets de 15 cm de gruix de formigó HM-20/P/20/I i solera de maó calat, sobre llit de sorra		
	0,616 h	Oficial 1a d'obra pública	19,50 €	12,01 €
	0,616 h	Manobre	16,87 €	10,39 €
	0,173 m3	Formigó HM-20/P/20/I, >=200kg/m3 ciment	62,21 €	10,76 €
	0,400 m3	Paret tanc.recolzada, 14cm, maó calat, 29x14x10cm, p/revestir, col.morter 1:2:10	289,34 €	115,74 €
	2,460 m2	Arrebossat bona vista, vert.int., h<3m, morter ciment 1:6, remolinat	20,92 €	51,46 €
	1,500 %	Despeses auxiliars mà d'obra	22,40 €	0,34 €
		3,000 % Costos indirectes	200,70 €	6,02 €
		Preu total redondeado por u		206,72 €
11.4	u	Bastiment i tapa per a pericó de serveis de fosa grisa de 940x840x70 mm, col·locat amb morter ciment 1:4, elaborat a l'obra amb formigonera de 165 l		
	0,768 h	Oficial 1a d'obra pública	19,50 €	14,98 €
	0,768 h	Manobre	16,87 €	12,96 €
	0,035 m3	Morter ,ciment pòrtl.escòr. CEM II/B-S, sorra pedra granit., 380kg/m3 ciment, 1:4, elab.a obra, formigonera 165l	93,21 €	3,26 €
	1,000 u	Bastiment i tapa per a pericó de serveis de fosa grisa de 940x840x70 mm	102,02 €	102,02 €
	1,500 %	Despeses auxiliars mà d'obra	27,94 €	0,42 €
		3,000 % Costos indirectes	133,64 €	4,01 €
		Preu total redondeado por u		137,65 €
11.5	u	Pericó de 109x90x100 cm, amb parets de 15 cm de gruix de formigó HM-20/P/20/I i solera de maó calat, sobre llit de sorra		
	0,918 h	Oficial 1a d'obra pública	19,50 €	17,90 €
	0,919 h	Manobre	16,87 €	15,50 €
	0,260 m3	Formigó HM-20/P/20/I, >=200kg/m3 ciment	62,21 €	16,17 €
	0,687 m3	Paret tanc.recolzada, 14cm, maó calat, 29x14x10cm, p/revestir, col.morter 1:2:10	289,34 €	198,78 €
	3,980 m2	Arrebossat bona vista, vert.int., h<3m, morter ciment 1:6, remolinat	20,92 €	83,26 €
	1,500 %	Despeses auxiliars mà d'obra	33,40 €	0,50 €
		3,000 % Costos indirectes	332,11 €	9,96 €
		Preu total redondeado por u		342,07 €
11.6	u	Bastiment i tapa per a pericó de serveis de fosa grisa de 1250x1060x80 mm, col·locat amb morter ciment 1:4, elaborat a l'obra amb formigonera de 165 l		
	0,766 h	Oficial 1a d'obra pública	19,50 €	14,94 €
	0,768 h	Manobre	16,87 €	12,96 €
	0,040 m3	Morter ,ciment pòrtl.escòr. CEM II/B-S, sorra pedra granit., 380kg/m3 ciment, 1:4, elab.a obra, formigonera 165l	93,21 €	3,73 €
	1,000 u	Bastiment i tapa per a pericó de serveis de fosa grisa de 1250x1060x80 mm	200,25 €	200,25 €
	1,500 %	Despeses auxiliars mà d'obra	27,90 €	0,42 €
		3,000 % Costos indirectes	232,30 €	6,97 €
		Preu total redondeado por u		239,27 €

12 SENYALITZACIÓ VIÀRIA

Codi	Ut	Descripció	Total	
12.1	u	Placa amb làmina reflectora de nivell 1 d'intensitat, triangular, de 70 cm de costat, per a senyals de trànsit, fixada mecànicament		
	0,840 h	Manobre	16,87 €	14,17 €
	1,000 u	Placa triangular,70cm làm.reflect.nivell 1 intens.	50,55 €	50,55 €
	1,500 %	Despeses auxiliars mà d'obra	14,17 €	0,21 €
		3,000 % Costos indirectes	64,93 €	1,95 €
Preu total redondeado por u				66,88 €
12.2	u	Placa amb làmina reflectora de nivell 1 d'intensitat de 60x60 cm, per a senyals de trànsit, fixada mecànicament		
	1,215 h	Manobre	16,87 €	20,50 €
	1,000 u	Placa informativa,60x60cm làm.reflect.nivell 1 intens.	82,53 €	82,53 €
	1,500 %	Despeses auxiliars mà d'obra	20,50 €	0,31 €
		3,000 % Costos indirectes	103,34 €	3,10 €
Preu total redondeado por u				106,44 €
12.3	u	Placa amb làmina reflectora de nivell 1 d'intensitat, circular de 60 cm de diàmetre, per a senyals de trànsit, fixada mecànicament		
	0,800 h	Manobre	16,87 €	13,50 €
	1,000 u	Placa circular,D=60cm làm.reflect.nivell 1 intens.	38,78 €	38,78 €
	1,500 %	Despeses auxiliars mà d'obra	13,50 €	0,20 €
		3,000 % Costos indirectes	52,48 €	1,57 €
Preu total redondeado por u				54,05 €
12.4	m	Suport rectangular de tub d'acer galvanitzat de 80x40x2 mm, col.locat a terra formigonat		
	0,152 h	Oficial 1a paleta	19,50 €	2,96 €
	0,152 h	Manobre	16,87 €	2,56 €
	1,000 m	Suport,tub acer galv.80x40x2mm,p/senyal.vert.	11,70 €	11,70 €
	0,029 m3	Formigó 150kg/m3,1:4:8,ciment pòrtl.escòr. CEM II/B-S/32,5+pedra calc. 20mm,elab.a obra,formigonera 250l	74,56 €	2,16 €
	1,500 %	Despeses auxiliars mà d'obra	5,52 €	0,08 €
		3,000 % Costos indirectes	19,46 €	0,58 €
Preu total redondeado por m				20,04 €
12.5	m	Pintat sobre paviment d'una faixa continua de 30 cm, amb pintura reflectora i microesferes de vidre, amb màquina autopropulsada		
	0,020 h	Oficial 1a	19,50 €	0,39 €
	0,020 h	Manobre	16,87 €	0,34 €
	0,150 kg	Pintura reflectora p/senyal.	8,68 €	1,30 €
	0,075 kg	Microesferes de vidre	4,11 €	0,31 €
	0,020 h	Màquina p/pintar banda vial autopropulsada	32,37 €	0,65 €
	1,500 %	Despeses auxiliars mà d'obra	0,73 €	0,01 €
		3,000 % Costos indirectes	3,00 €	0,09 €
Preu total redondeado por m				3,09 €
12.6	m	Pintat sobre paviment de faixa transversal discontinua de 50 cm 0,5/0,5, amb pintura reflectora i microesferes de vidre, amb màquina d'accionament manual		
	0,030 h	Oficial 1a	19,50 €	0,59 €
	0,030 h	Manobre	16,87 €	0,51 €
	0,125 kg	Pintura reflectora p/senyal.	8,68 €	1,09 €
	0,063 kg	Microesferes de vidre	4,11 €	0,26 €
	0,010 h	Màquina p/pintar banda vial accionament manual	31,26 €	0,31 €
	1,500 %	Despeses auxiliars mà d'obra	1,10 €	0,02 €
		3,000 % Costos indirectes	2,78 €	0,08 €
Preu total redondeado por m				2,86 €
12.7	m2	Pintat sobre paviment de faixes superficials, amb pintura reflectora i microesferes de vidre, amb màquina d'accionament manual		
	0,127 h	Oficial 1a	19,50 €	2,48 €
	0,127 h	Manobre	16,87 €	2,14 €
	0,500 kg	Pintura reflectora p/senyal.	8,68 €	4,34 €
	0,250 kg	Microesferes de vidre	4,11 €	1,03 €
	0,042 h	Màquina p/pintar banda vial accionament manual	31,26 €	1,31 €
	1,500 %	Despeses auxiliars mà d'obra	4,62 €	0,07 €
		3,000 % Costos indirectes	11,37 €	0,34 €
Preu total redondeado por m2				11,71 €

13 MOBILIARI URBÀ

Codi	Ut	Descripció		Total
13.1	u	Paperera trabucable de 31 cm de diàmetre, de planxa pintada d'1 mm de gruix, amb base perforada i suports de 50x20x1,5 mm, ancorada amb dos daus de formigó de 30x30x30 cm		
	0,500 h	Oficial 1a d'obra pública	19,50 €	9,75 €
	0,500 h	Manobre	16,87 €	8,44 €
	1,000 u	Paperera trabucable d=31cm planxa pint.G=1mm,suport tub	133,27 €	133,27 €
	0,059 m3	Formigó 150kg/m3,1:4:8,ciment pòrtl.escòr. CEM II/B-S/32,5+pedra granit. 20mm,elab.a obra,formigonera 250l	78,99 €	4,66 €
	1,500 %	Despeses auxiliars mà d'obra	18,19 €	0,27 €
		3,000 % Costos indirectes	156,39 €	4,69 €
		Preu total redondeado por u		161,08 €

14 ENJARDINAMENT

Codi	Ut	Descripció		Total
14.1	Ut	<p>Subministrament, obertura de cadolla de 125x80x100 cm per mitjans mecànics i plantació de Lledoner (Celtis australis), subministrat en contenidor. Inclús p/p d'aportació de terra vegetal seleccionada i garbellada, substrats vegetals fertilitzats, formació d'escossell, colocació d'aspre i primer reg.</p> <p>Inclou: Laboreig i preparació del terreny amb mitjans mecànics. Abonat del terreny. Plantació. Col·locació de tutor. Primer rec.</p> <p>Criteri d'amidament de projecte: Unitat projectada, segons documentació gràfica de Projecte.</p> <p>Criteri de mesura d'obra: Es mesurarà el nombre d'unitats realment executades segons especificacions de Projecte.</p>		
	1,000 Ut	Lledoner (Celtis australis) de 14 a 16 cm de perímetre de tronc a 1 m del terra, subministrat en contenidor de 50 litres, D=50 cm.	114,73 €	114,73 €
	1,000 m ³	Terra vegetal garbellada.	7,63 €	7,63 €
	0,040 m ³	Aigua.	0,39 €	0,02 €
	0,350 h	Excavadora hidràulica s/pneumàtics 84 CV.	32,90 €	11,52 €
	0,350 h	Dúmpper autorecarregable de 2 t de càrrega útil, amb mecanisme hidràulic.	6,62 €	2,32 €
	1,000 h	Oficial 1 ^a jardiner.	19,50 €	19,50 €
	1,000 h	Peó jardiner.	16,87 €	16,87 €
	2,000 %	Mitjans auxiliars	172,59 €	3,45 €
		3,000 % Costos indirectes	176,04 €	5,28 €
		Preu total redondeado por Ut		181,32 €
14.2	Ut	<p>Subministrament, obertura de cadolla de 125x80x100 cm per mitjans mecànics i plantació d'Acer Campestre "Queen Elizaeth", subministrat en contenidor. Inclús p/p d'aportació de terra vegetal seleccionada i garbellada, substrats vegetals fertilitzats, formació d'escossell, colocació d'aspre i primer reg.</p> <p>Inclou: Laboreig i preparació del terreny amb mitjans mecànics. Abonat del terreny. Plantació. Col·locació de tutor. Primer rec.</p> <p>Criteri d'amidament de projecte: Unitat projectada, segons documentació gràfica de Projecte.</p> <p>Criteri de mesura d'obra: Es mesurarà el nombre d'unitats realment executades segons especificacions de Projecte.</p>		
	1,000 Ut	Acer Campestre "Queen Elizabeth" de 12 a 14 cm de perímetre de tronc a 1 m del terra, subministrat en contenidor de 50 litres, D=50 cm.	158,87 €	158,87 €
	1,000 m ³	Terra vegetal garbellada.	7,63 €	7,63 €
	0,040 m ³	Aigua.	0,39 €	0,02 €
	0,350 h	Excavadora hidràulica s/pneumàtics 84 CV.	32,90 €	11,52 €
	0,350 h	Dúmpper autorecarregable de 2 t de càrrega útil, amb mecanisme hidràulic.	6,62 €	2,32 €
	1,000 h	Oficial 1 ^a jardiner.	19,50 €	19,50 €
	1,000 h	Peó jardiner.	16,87 €	16,87 €
	2,000 %	Mitjans auxiliars	216,73 €	4,33 €
		3,000 % Costos indirectes	221,06 €	6,63 €
		Preu total redondeado por Ut		227,69 €

15 SEGURETAT I SALUT

Codi	Ut	Descripció		Total
15.1	mes	Mòdul prefabricat de sanitaris de 3,7x2,3x2,3 m de plafó d'acer lacat i aïllament de poliuretà de 35 mm de gruix, revestiment de parets amb tauler fenòlic, paviment de lamel.les d'acer galvanitzat, amb instal.lació de lampisteria, 1 lavabo col.lectiu amb 3 aixetes, 2 plaques turques, 2 dutxes, mirall i complements de bany, amb instal.lació elèctrica, 1 punt de llum, interruptor, endolls i protecció diferencial		
	1,000 mes	Mòdul prefab. sanit. 3,7x2,3x2,3m,inst.lampist.+inst.elèc.	258,88 €	258,88 €
		3,000 % Costos indirectes	258,88 €	7,77 €
		Preu total redondeado por mes		266,65 €
15.2	mes	Mòdul prefabricat de vestidors de 8,2x2,5x2,3 m de plafó d'acer lacat i aïllament de poliuretà de 35 mm de gruix, revestiment de parets amb tauler fenòlic, paviment de lamel.les d'acer galvanitzat amb aïllament de fibra de vidre i tauler fenòlic, , amb instal.lació elèctrica, 1 punt de llum, interruptor, endolls i protecció diferencial		
	1,000 mes	Mòdul prefab. vestidor 8,2x2,5x2,3m,inst.elèc.	180,57 €	180,57 €
		3,000 % Costos indirectes	180,57 €	5,42 €
		Preu total redondeado por mes		185,99 €
15.3	mes	Mòdul prefabricat de menjador de 6x2,3x2,6 m de plafó d'acer lacat i aïllament de 35 mm de gruix, revestiment de parets amb tauler fenòlic, paviment de lamel.les d'acer galvanitzat amb aïllament de fibra de vidre i tauler fenòlic, amb instal.lació de lampisteria, aigüera de 2 piques amb aixeta i taulell, amb instal.lació elèctrica, 1 punt de llum, interruptor, endolls i protecció diferencial		
	1,000 mes	Mòdul prefab. menjador 6x2,3x2,6m,inst.lampist.+inst.elèc.	169,05 €	169,05 €
		3,000 % Costos indirectes	169,05 €	5,07 €
		Preu total redondeado por mes		174,12 €
15.4	u	Farmaciola d'armari, amb el contingut establert a l'ordenança general de seguretat i salut en el treball		
	1,000 u	Farmaciola armari+contingut segons orden.SiS	126,55 €	126,55 €
		3,000 % Costos indirectes	126,55 €	3,80 €
		Preu total redondeado por u		130,35 €
15.5	u	Material sanitari per a assortir una farmaciola amb el contingut establert a l'ordenança general de seguretat i salut en el treball		
	1,000 u	Material sanitari farmaciola+contingut segons orden.SiS	81,79 €	81,79 €
		3,000 % Costos indirectes	81,79 €	2,45 €
		Preu total redondeado por u		84,24 €
15.6	m	Tanca mòbil metàl.lica de 2,5 m de llargària i 1 m d'alçària i amb el desmuntatge inclòs		
	0,091 h	Manobre	16,87 €	1,54 €
	0,400 m	Tanca mòbil metàl.L=2,5m,H=1m,4usos	12,79 €	5,12 €
	1,500 %	Despeses auxiliars mà d'obra	1,54 €	0,02 €
		3,000 % Costos indirectes	6,68 €	0,20 €
		Preu total redondeado por m		6,88 €
15.7	u	Globus de llum vermella per a senyalització amb el desmuntatge inclòs		
	0,153 h	Manobre	16,87 €	2,58 €
	1,000 u	Globus llum vermella p/senyal.	8,98 €	8,98 €
	1,500 %	Despeses auxiliars mà d'obra	2,58 €	0,04 €
		3,000 % Costos indirectes	11,60 €	0,35 €
		Preu total redondeado por u		11,95 €
15.8	m	Cinta d'abaliment reflectora, amb un suport cada 5 m i amb el desmuntatge inclòs		
	0,099 h	Manobre	16,87 €	1,67 €
	1,000 m	Cinta balisament reflectora	5,81 €	5,81 €
	0,120 kg	Acer b/corrug.obra man.taller B 400 S	0,87 €	0,10 €
	1,500 %	Despeses auxiliars mà d'obra	1,67 €	0,03 €
		3,000 % Costos indirectes	7,61 €	0,23 €
		Preu total redondeado por m		7,84 €
15.9	u	Senyal d'advertència, normalitzada amb pictograma negre sobre fons groc, de forma triangular amb el cantell negre, costat major 41 cm, amb cartell explicatiu rectangular, per ésser vista fins 12 m de distància, fixada i amb el desmuntatge inclòs		
	1,517 h	Manobre	16,87 €	25,59 €
	1,000 u	Cartell explic.senyal,advertència,text negre s/groc,rect.,cantell neg.,costat major 41cm,p/ésser vist <=12m	15,73 €	15,73 €
	1,000 u	Senyal advert.,normalitzada negre s/groc,triangular,cantell neg.,costat major 41cm,p/ésser vista <=12m	11,54 €	11,54 €
	1,500 %	Despeses auxiliars mà d'obra	25,59 €	0,38 €
		3,000 % Costos indirectes	53,24 €	1,60 €

15 SEGURETAT I SALUT

Codi	Ut	Descripció		Total
			Preu total redondeado por u	54,84 €
15.10	u	Senyal de obligació, normalitzada amb pictograma blanc sobre fons blau, de forma circular amb cantells en color blanc, d 29 cm, amb cartell explicatiu rectangular, per ésser vista fins 12 m, fixada i amb el desmuntatge inclòs		
	1,517 h	Manobre	16,87 €	25,59 €
	1,000 u	Senyal oblig.,normalitzada blanc s/blau,circ.,cantell blanc,d=29cm,p/ésser vista <=12m	7,35 €	7,35 €
	1,000 u	Cartell explic.senyal,obligació,text blanc s/blau,rect.,cantell blanc,costat major 29cm,p/ésser vist <=12m	9,50 €	9,50 €
	1,500 %	Despeses auxiliars mà d'obra	25,59 €	0,38 €
		3,000 % Costos indirectes	42,82 €	1,28 €
			Preu total redondeado por u	44,10 €
15.11	u	Senyal de prohibició, normalitzada amb pictograma negre sobre fons blanc, de forma circular amb cantells i banda transversal descendent d'esquerra a dreta a 45°, en color vermell, d 29 cm, amb cartell explicatiu rectangular, per ésser vista fins 12 m, fixada i amb el desmuntatge inclòs		
	1,517 h	Manobre	16,87 €	25,59 €
	1,000 u	Senyal prohib.,normalitzada negre s/blanc,circ.,cantell+banda transv.desc.esq.-dreta 45° vermell,d=29cm,p/ésser vista <=12m	7,36 €	7,36 €
	1,000 u	Cartell explic.senyal,prohibició,text negre s/vermell,rect.,cantell neg.,costat major 29cm,p/ésser vist <=12m	10,70 €	10,70 €
	1,500 %	Despeses auxiliars mà d'obra	25,59 €	0,38 €
		3,000 % Costos indirectes	44,03 €	1,32 €
			Preu total redondeado por u	45,35 €
15.12	u	Senyal indicativa de la ubicació d'equips d'extinció d'incendis, normalitzada amb pictograma blanc sobre fons vermell, de forma rectangular o quadrada, costat major 29 cm, per ésser vista fins 12 m de distància, fixada i amb el desmuntatge inclòs		
	1,519 h	Manobre	16,87 €	25,63 €
	1,000 u	Senyal indicativa ubicació ext.inc.,normalitzada blanc s/vermell,rectang/quadr.,costat major 29cm,p/ésser vista <=12m	9,50 €	9,50 €
	1,500 %	Despeses auxiliars mà d'obra	25,63 €	0,38 €
		3,000 % Costos indirectes	35,51 €	1,07 €
			Preu total redondeado por u	36,58 €
15.13	u	Casc de seguretat per a ús normal, contra cops, de polietilè amb un pes màxim de 400 g, homologat segons UNE EN 812		
	1,000 u	Casc seguretat p/ús normal,contra cops,polietilè,p<=400g,UNE EN 812	4,08 €	4,08 €
		3,000 % Costos indirectes	4,08 €	0,12 €
			Preu total redondeado por u	4,20 €
15.14	u	Protector auditiu de tap d'escuma, homologat segons UNE EN 352-2 i UNE EN 458		
	1,000 u	Protector auditiu tap escuma, UNE EN 352-2/UNE EN 458	0,31 €	0,31 €
		3,000 % Costos indirectes	0,31 €	0,01 €
			Preu total redondeado por u	0,32 €
15.15	u	Parella de guants per a ús general, amb palmell, artells, ungles i dits index i polze de pell, dors de la mà i maniguet de cotó, folre interior, i subjecció elàstica al canell		
	1,000 u	Guants p/ús gral.,pell+cotó,subj.canell	1,34 €	1,34 €
		3,000 % Costos indirectes	1,34 €	0,04 €
			Preu total redondeado por u	1,38 €
15.16	u	Parella de botes de seguretat resistents a la humitat, de pell rectificada, amb envoltant del turmell encoixinat sola antilliscant i antiestàtica, falca amortidora per al taló, llengüeta de manxa, de desprendiment ràpid, amb puntera metàl·lica		
	1,000 u	Parella botes seguretat,resist.humit.,pell rectific.,sola antillisc.antiest.,punte.met.	21,22 €	21,22 €
		3,000 % Costos indirectes	21,22 €	0,64 €
			Preu total redondeado por u	21,86 €
15.17	u	Parella de botes d'aigua de PVC de mitja canya, amb sola antilliscant i folrades de niló rentable		
	1,000 u	Parella botes aigua,PVC,mitja canya	5,86 €	5,86 €
		3,000 % Costos indirectes	5,86 €	0,18 €
			Preu total redondeado por u	6,04 €
15.18	u	Granota de treball, de polièster i cotó, amb butxaques exteriors		
	1,000 u	Granota treball,polièst./cotó,butxa.ext.	13,36 €	13,36 €
		3,000 % Costos indirectes	13,36 €	0,40 €

15 SEGURETAT I SALUT

Codi	Ut	Descripció		Total
			Preu total redondeado por u	13,76 €
15.19	u	Armilla per a senyalista amb tires reflectores a la cintura, al pit i a l'esquena, homologada segons UNE EN 471		
	1,000 u	Armilla p/senyalis.,tires reflect.cint./pit/esqu.,UNE EN 471	24,07 €	24,07 €
		3,000 % Costos indirectes	24,07 €	0,72 €
			Preu total redondeado por u	24,79 €
15.20	u	Parella de guants antihumitat resistents als productes químics, de neoprè sense suport i folrat de cotó, amb maniguets fins a mig avantbraç		
	1,000 u	Guants antihumitat,neop.s/sup.+cotó,manig.<1/2avantb.	7,31 €	7,31 €
		3,000 % Costos indirectes	7,31 €	0,22 €
			Preu total redondeado por u	7,53 €
15.21	u	Mascareta autofiltrant contra polsims i vapors tòxics, homologada segons UNE EN 405		
	1,000 u	Mascareta autofiltrant c/polsim+vap.tòx., UNE EN 405	0,88 €	0,88 €
		3,000 % Costos indirectes	0,88 €	0,03 €
			Preu total redondeado por u	0,91 €
15.22	u	Senyal acústica de marxa enrera		
	1,000 u	Sirena acústica marxa enrera	51,45 €	51,45 €
		3,000 % Costos indirectes	51,45 €	1,54 €
			Preu total redondeado por u	52,99 €
15.23	u	Llumenera de senyalització de maquinària en moviment de color ambre		
	1,000 u	Llumenera senyal.maqu.movim.,color ambre	60,68 €	60,68 €
		3,000 % Costos indirectes	60,68 €	1,82 €
			Preu total redondeado por u	62,50 €
15.24	u	Reunió mensual del comitè de Seguretat i Salut constituït per 6 persones		
	9,113 h	Oficial 1a	19,50 €	177,70 €
	1,500 %	Despeses auxiliars mà d'obra	177,70 €	2,67 €
		3,000 % Costos indirectes	180,37 €	5,41 €
			Preu total redondeado por u	185,78 €
15.25	h	Formació en Seguretat i Salut		
	1,519 h	Manobre	16,87 €	25,63 €
	1,500 %	Despeses auxiliars mà d'obra	25,63 €	0,38 €
		3,000 % Costos indirectes	26,01 €	0,78 €
			Preu total redondeado por h	26,79 €
15.26	u	Curset de primers auxilis i socorrisme		
	1,000 u	Curs.prim.aux+socorr	214,35 €	214,35 €
		3,000 % Costos indirectes	214,35 €	6,43 €
			Preu total redondeado por u	220,78 €
15.27	u	Reconeixement mèdic		
	1,000 u	Reconeixement med.	34,49 €	34,49 €
		3,000 % Costos indirectes	34,49 €	1,03 €
			Preu total redondeado por u	35,52 €
15.28	h	Mà d'obra per a neteja i conservació de les instal.lacions		
	1,519 h	Manobre	16,87 €	25,63 €
	1,500 %	Despeses auxiliars mà d'obra	25,63 €	0,38 €
		3,000 % Costos indirectes	26,01 €	0,78 €
			Preu total redondeado por h	26,79 €

16 CONTROL DE QUALITAT

Codi	Ut	Descripció			Total
16.1	u	Assaig de piconatge pel mètode del Proctor modificat d'una mostra de sòl, segons la norma UNE 103-501 o NLT 108			
	1,000 u	Ass.picon.mèt.Proc.modif.,1most.sòl		74,11 €	74,11 €
			3,000 % Costos indirectes	74,11 €	2,22 €
					Preu total redondeado por u 76,33 €
16.2	u	Determinació in situ de la humitat i la densitat pel mètode de la sorra d'un sòl, segons la norma UNE 103-503			
	1,000 u	Determ.i/s.hum./dens.mèt.sorr.,1sòl		25,77 €	25,77 €
			3,000 % Costos indirectes	25,77 €	0,77 €
					Preu total redondeado por u 26,54 €
16.3	u	Mesura de la consistència pel mètode del con d'Abrams d'una mostra de formigó fresc, segons la norma UNE 83-313			
	1,000 u	Mes.cons.Abrams,1most.form.fresc		12,62 €	12,62 €
			3,000 % Costos indirectes	12,62 €	0,38 €
					Preu total redondeado por u 13,00 €
16.4	u	Elaboració, cura, recapçament i assaig a compressió d'una proveta cilíndrica de 15x30 cm addicional a la sèrie, segons la norma UNE 83-301 1R, UNE 83-303 i UNE 83-304			
	1,000 u	Elab.+cura+recapç.+ass.compr.,1prov.cil.15x30cm adic.s.		20,35 €	20,35 €
			3,000 % Costos indirectes	20,35 €	0,61 €
					Preu total redondeado por u 20,96 €
16.5	u	Assaig d'aixafament o de flexió transversal d'un tub de material plàstic de 400 mm de diàmetre, com a màxim, segons plec de prescripcions tècniques generals per a canonades d'abastament d'aigua del MOPT			
	1,000 u	Assaig flexió transv. 1tub mat.plàst.D<400 mm		176,49 €	176,49 €
			3,000 % Costos indirectes	176,49 €	5,29 €
					Preu total redondeado por u 181,78 €
16.6	u	Extracció i assaig a compressió d'un testimoni de vorada de formigó, segons la norma UNE 83-302, UNE 83-303 i UNE 83-304			
	1,000 u	Extrac.+ass.compres.,1testimoni vorada form.		78,08 €	78,08 €
			3,000 % Costos indirectes	78,08 €	2,34 €
					Preu total redondeado por u 80,42 €
16.7	u	Determinació de la resistència al desgast per abrasió en plataforma giratòria d'una mostra de vorada prefabricada de formigó, segons la norma UNE 127-025			
	1,000 u	Determ.resist.desgast abrasió,1most. vorada prefab.form.		167,56 €	167,56 €
			3,000 % Costos indirectes	167,56 €	5,03 €
					Preu total redondeado por u 172,59 €

PRESSUPOST

Pressupost parcial nº 1 DEMOLICIONS I RESTITUCIONS

Nº	Ut	Descripció	Amidament	Preu	Import
1.1	M2	Demolició de paviment de formigó, de fins a 20 cm de gruix i més de 2 m d'amplària amb retroexcavadora amb martell trencador i càrrega sobre camió			
		Total m2 :	95,450	4,75	453,39
1.2	M2	Demolició de paviment de mescla bituminosa, de fins a 20 cm de gruix i fins a 2 m d'amplària, amb mitjans mecànics i càrrega sobre camió			
		Total m2 :	22,950	10,66	244,65
1.3	M3	Excavació de pou aïllat de més de 2 i fins a 4 m de fondària, en terreny de trànsit, amb mitjans mecànics			
		Total m3 :	11,250	15,69	176,51
1.4	M3	Excavació de rasa de fins a 4 m de fondària i fins a 2 m d'amplària, en terreny de trànsit, amb compressor			
		Total m3 :	19,220	8,76	168,37
1.5	M3	Transport de residus a centre de reciclatge, a monodipòsit, a abocador específic o a centre de recollida i transferència, amb un recorregut de fins a 20 km, amb camió de 12 t, carregat amb mitjans mecànics			
		Total m3 :	74,340	9,98	741,91
1.6	M3	Disposició controlada a monodipòsit amb bàscula, de residus inerts amb una densitat superior a 1,45 t/m3			
		Total m3 :	74,340	4,75	353,12
Total Pressupost parcial nº 1 DEMOLICIONS I RESTITUCIONS :					2.137,95

Pressupost parcial nº 2 MOVIMENT DE TERRES

Nº	Ut	Descripció	Amidament	Preu	Import
2.1	M2	Esbrossada del terreny de menys de 0,6 m, amb mitjans mecànics i càrrega mecànica sobre camió			
		Total m2 :	2.344,000	0,96	2.250,24
2.2	M3	Subministrament de terra seleccionada d'aportació			
		Total m3 :	1.245,400	6,16	7.671,66
2.3	M3	Terraplenada i piconatge per a caixa de paviment amb material seleccionat, en tongades de fins a 25 cm, amb una compactació del 95% del PM			
		Total m3 :	1.245,400	5,68	7.073,87
2.4	M3	Excavació de pou aïllat de més de 2 i fins a 4 m de fondària, en terreny compacte, amb mitjans mecànics			
		Total m3 :	31,966	15,23	486,84
2.5	M3	Excavació de rasa de fins a 4 m de fondària i fins a 2 m d'amplària, en terreny compacte, amb mitjans mecànics i càrrega mecànica del material excavat			
		Total m3 :	898,155	11,74	10.544,34
2.6	M3	Rebliment no compactat de rasa amb tot-u natural, abocat manualment			
		Total m3 :	9,600	26,94	258,62
2.7	M3	Rebliment i piconatge de rasa d'amplària més de 0,6 i fins a 1,5 m, amb sorra procedent de material reciclat de formigó, en tongades de gruix fins a 25 cm, utilitzant picó vibrant			
		Total m3 :	430,000	32,34	13.906,20
2.8	M3	Rebliment i piconatge de rasa d'amplària més de 0,6 i fins a 1,5 m, amb material tolerable, en tongades de gruix fins a 25 cm, utilitzant picó vibrant, amb compactació del 95 % PM			
		Total m3 :	443,434	15,24	6.757,93
2.9	M3	Càrrega amb mitjans mecànics i transport de terres a monodipòsit o centre de reciclatge, amb camió de 20 t, amb un recorregut de més de 10 i fins a 15 km			
		Total m3 :	657,027	6,03	3.961,87
2.10	M3	Transport de terres a monodipòsit o centre de reciclatge, carregat amb mitjans mecànics i temps d'espera per a la càrrega, amb camió de 20 t, amb un recorregut de més de 10 i fins a 15 km			
		Total m3 :	1.606,347	4,12	6.618,15
2.11	M3	Disposició controlada a monodipòsit, de terres			
		Total m3 :	1.606,347	2,70	4.337,14
Total Pressupost parcial nº 2 MOVIMENT DE TERRES :					63.866,86

Pressupost parcial nº 3 VIALS

Nº	Ut	Descripció	Amidament	Preu	Import	
3.1	M3	Base per a rigola amb formigó HM-20/P/20/I, de consistència plàstica i grandària màxima del granulat 20 mm, escampat des de camió, estesa i vibratge manual, acabat reglejat				
			Total m3 :	47,389	103,71	4.914,71
3.2	M	Rigola de 20 cm d'amplària de peces de formigó, de 40x20 cm i 7 cm de gruix mitjà, col·locades amb morter de ciment 1:6, elaborat a l'obra amb formigonera de 165 l				
			Total m :	263,270	36,86	9.704,13
3.3	M	Vorada recta de peces de formigó, doble capa calçada T-3 17x28 cm, col·lada sobre base de formigó HM-20/P/40/I de 20 a 25 cm d'alçària, i rejuntada amb morter mixt 1:2:10, elaborat a l'obra amb formigonera 165 l				
			Total m :	263,270	45,03	11.855,05
3.4	M3	Paviment de formigó HM-30/B/20/I+E de consistència tova, grandària màxima del granulat 20 mm, escampat des de camió, estesa i vibratge mecànic, remolinat mecànic afegint 4 kg/m2 de pols de quars vermell				
			Total m3 :	4,590	145,61	668,35
Total Pressupost parcial nº 3 VIALS :						27.142,24

Pressupost parcial nº 4 VORERES

Nº	Ut	Descripció	Amidament	Preu	Import	
4.1	M3	Base per a rigola amb formigó HM-20/P/20/l, de consistència plàstica i grandària màxima del granulat 20 mm, escampat des de camió, estesa i vibratge manual, acabat reglejat				
			Total m3 :	35,301	103,71	3.661,07
4.2	M	Vorada recta de peces de formigó, doble capa calçada T-3 17x28 cm, col.loda sobre base de formigó HM-20/P/40/l de 20 a 25 cm d'alçària, i rejuntada amb morter mixt 1:2:10, elaborat a l'obra amb formigonera 165 l				
			Total m :	294,170	45,03	13.246,48
4.3	M3	Base de formigó HM-20/B/20/l, de consistència tova i grandària màxima del granulat 20 mm, abocat des de camió amb estesa i vibratge manual, amb acabat reglejat				
			Total m3 :	205,333	96,10	19.732,50
4.4	M2	Paviment de panot per a vorera gris de 20x20x4 cm, classe 1a, preu alt, col.locat a truc de maceta amb morter mixt 1:0,5:4, elaborat a l'obra amb formigonera de 165 l i beurada de ciment pòrtland				
			Total m2 :	1.785,790	37,73	67.377,86
4.5	M2	Paviment de llambordí de formigó de forma rectangular de 10x20 cm i 8 cm de gruix, preu superior, sobre llit de sorra de 5 cm de gruix, amb reblliment de junts amb sorra fina i compactació del paviment acabat				
			Total m2 :	292,525	33,41	9.773,26
4.6	M3	Paviment de sauló, amb estesa i piconatge del material al 100 % del PM				
			Total m3 :	19,200	26,44	507,65
4.7	M2	Paviment per a gual per a vianants, de peces de formigó monocapa de 40x60 cm, col.locat sobre esplanada compactada i rejuntat amb morter mixt 1:2:10 amb pòrtland amb escòria, elaborat amb formigonera de 165 l.				
			Total m2 :	15,360	126,46	1.942,43
4.8	M2	Paviment de panot especial groc podotàctil de 30x30x4 cm, classe 1a, preu alt, col.locat a truc de maceta amb morter mixt 1:0,5:4, elaborat a l'obra amb formigonera de 165 l i beurada de ciment pòrtland				
			Total m2 :	29,562	121,41	3.589,12
Total Pressupost parcial nº 4 VORERES :					119.830,37	

Pressupost parcial nº 5 XARXA DE SANEJAMENT

Nº	Ut	Descripció	Amidament	Preu	Import
5.1	M	<p>Subministrament i muntatge de col·lector soterrat en terreny no agressiu, format per tub de polipropilè (PP), sèrie SN-8 / SDR-29, rigidesa anular nominal 8 kN/m², de 315 mm de diàmetre exterior i secció circular, amb una pendent mínima del 0,50%, per a conducció de sanejament sense pressió, col·locat sobre llit de sorra de 10 cm d'espessor, degudament compactada i anivellada mitjançant equip manual amb picó vibrant, reblert lateral compactant fins als ronyons i posterior reblert amb la mateixa sorra fins a 30 cm per sobre de la generatriu superior. Inclús p/p de accessoris, peces especials, junts i lubricant per a muntatge, sense incloure l'excavació ni el posterior reblert principal de les rases. Totalment muntat, connexionat i provat mitjançant les corresponents proves de servei (incloses en aquest preu).</p> <p>Inclou: Replanteig i traçat del conducte en planta i pendents. Eliminació de les terres soltes del fons de l'excavació. Presentació en sec de tubs i peces especials. Abocada de la sorra en el fons de la rasa. Descens i col·locació dels col·lectors en el fons de la rasa. Muntatge de la instal·lació començant per l'extrem de capçalera. Neteja de la zona a unir, col·locació de juntes i encaix de peces. Execució del reblert envoltant. Realització de proves de servei.</p> <p>Criteri d'amidament de projecte: Longitud mesurada en projecció horitzontal, entre cares interiors de pericons o altres elements d'unió, segons documentació gràfica de Projecte.</p> <p>Criteri de mesura d'obra: Es mesurarà en projecció horitzontal, la longitud realment executada segons especificacions de Projecte, entre cares interiors d'arquetes o altres elements d'unió, incloent els trams ocupats per peces especials.</p>			
		Total m :	13,230	61,16	809,15
5.2	M	<p>Subministrament i muntatge de col·lector soterrat en terreny no agressiu, format per tub de polipropilè (PP), sèrie SN-8 / SDR-29, rigidesa anular nominal 8 kN/m², de 500 mm de diàmetre exterior i secció circular, amb una pendent mínima del 0,50%, per a conducció de sanejament sense pressió, col·locat sobre llit de sorra de 10 cm d'espessor, degudament compactada i anivellada mitjançant equip manual amb picó vibrant, reblert lateral compactant fins als ronyons i posterior reblert amb la mateixa sorra fins a 30 cm per sobre de la generatriu superior. Inclús p/p de accessoris, peces especials, junts i lubricant per a muntatge, sense incloure l'excavació ni el posterior reblert principal de les rases. Totalment muntat, connexionat i provat mitjançant les corresponents proves de servei (incloses en aquest preu).</p> <p>Inclou: Replanteig i traçat del conducte en planta i pendents. Eliminació de les terres soltes del fons de l'excavació. Presentació en sec de tubs i peces especials. Abocada de la sorra en el fons de la rasa. Descens i col·locació dels col·lectors en el fons de la rasa. Muntatge de la instal·lació començant per l'extrem de capçalera. Neteja de la zona a unir, col·locació de juntes i encaix de peces. Execució del reblert envoltant. Realització de proves de servei.</p> <p>Criteri d'amidament de projecte: Longitud mesurada en projecció horitzontal, entre cares interiors de pericons o altres elements d'unió, segons documentació gràfica de Projecte.</p> <p>Criteri de mesura d'obra: Es mesurarà en projecció horitzontal, la longitud realment executada segons especificacions de Projecte, entre cares interiors d'arquetes o altres elements d'unió, incloent els trams ocupats per peces especials.</p>			
		Total m :	407,010	116,24	47.310,84
5.3	M	<p>Subministrament i muntatge de col·lector soterrat en terreny no agressiu, format per tub de polipropilè (PP), sèrie SN-8 / SDR-29, rigidesa anular nominal 8 kN/m², de 200 mm de diàmetre exterior i secció circular, amb una pendent mínima del 0,50%, per a conducció de sanejament sense pressió, col·locat sobre llit de sorra de 10 cm d'espessor, degudament compactada i anivellada mitjançant equip manual amb picó vibrant, reblert lateral compactant fins als ronyons i posterior reblert amb la mateixa sorra fins a 30 cm per sobre de la generatriu superior. Inclús p/p de accessoris, peces especials, junts i lubricant per a muntatge, sense incloure l'excavació ni el posterior reblert principal de les rases. Totalment muntat, connexionat i provat mitjançant les corresponents proves de servei (incloses en aquest preu).</p> <p>Inclou: Replanteig i traçat del conducte en planta i pendents. Eliminació de les terres soltes del fons de l'excavació. Presentació en sec de tubs i peces especials. Abocada de la sorra en el fons de la rasa. Descens i col·locació dels col·lectors en el fons de la rasa. Muntatge de la instal·lació començant per l'extrem de capçalera. Neteja de la zona a unir, col·locació de juntes i encaix de peces. Execució del reblert envoltant. Realització de proves de servei.</p> <p>Criteri d'amidament de projecte: Longitud mesurada en projecció horitzontal, entre cares interiors de pericons o altres elements d'unió, segons documentació gràfica de Projecte.</p> <p>Criteri de mesura d'obra: Es mesurarà en projecció horitzontal, la longitud realment executada segons especificacions de Projecte, entre cares interiors d'arquetes o altres elements d'unió, incloent els trams ocupats per peces especials.</p>			
		Total m :	29,800	39,15	1.166,67

Pressupost parcial nº 5 XARXA DE SANEJAMENT

Nº	Ut	Descripció	Amidament	Preu	Import
5.4	Ut	<p>Formació de pou de registre d'elements prefabricats de formigó en massa, de 1,00 m de diàmetre interior i de 2,1 m d'alçada útil interior, format per: solera de 25 cm de gruix de formigó armat HA-30/B/20/IIb+Qb lleugerament armada amb malla electrosoldada ME 20x20 de Ø 8 mm, acer B 500 T 6x2,20 UNE-EN 10080 disposada en la cara superior de la solera; base prefabricada de formigó en massa, de 125x125x100 cm, amb dos orificis de 40 cm de diàmetre per a connexió de col·lectors, per pou de 100 cm de diàmetre interior, unió rígida encadellada amb junt de goma, segons UNE-EN 1917, resistència a compressió major de 250 kg/cm²; anell prefabricat de formigó en massa, per pou, unió rígida encadellada amb junt de goma, segons UNE-EN 1917, de 100 cm de diàmetre interior i 50 cm d'alçària, resistència a compressió major de 250 kg/cm² i finalment com acabament superior un con asimètric per brocal de pou, prefabricat de formigó en massa, unió rígida encadellada amb junt de goma, segons UNE-EN 1917, de 100 a 60 cm de diàmetre interior i 60 cm d'alçària, resistència a compressió major de 250 kg/cm², amb tancament de tapa circular estanca amb bloqueig i marc de ferro colat classe D-400 segons UNE-EN 124, càrrega de ruptura 400 kN, instal·lat en calçades de carrers, incloent les per vianants, o zones d'aparcament per a tot tipus de vehicles. Inclús preparació del fons de l'excavació, anellat superior, formació de canal en el fons del pou amb formigó en massa HM-30/B/20/I+Qb, empalmament i rejuntat de la trobada dels col·lectors amb el pou i segellat de junts amb morter, rebut de pati, rebut de marc, ajustament entre tapa i marc i enrasament de la tapa amb el paviment. Totalment muntat, connexionat i provat mitjançant les corresponents proves de servei (incloses en aquest preu), sense incloure l'excavació ni el replé del extradós.</p> <p>Inclou: Replanteig i traçat del pou en planta i alçat. Eliminació de les terres soltes del fons de l'excavació. Col·locació del xarxat. Abocat i compactació del formigó en formació de solera. Muntatge de les peces prefabricades. Formació del canal en el fons del pou. Acoblament i rejuntat dels col·lectors al pou. Segellat de junts. Col·locació dels pates. Col·locació de marc, tapa de registre i accessoris. Realització de proves de servei.</p> <p>Criteri d'amidament de projecte: Unitat projectada, segons documentació gràfica de Projecte.</p> <p>Criteri de mesura d'obra: Es mesurarà el nombre d'unitats realment executades segons especificacions de Projecte.</p>			
		Total Ut :	8,000	355,20	2.841,60
5.5	Ut	<p>Subministrament i muntatge de caixa per a embornal prefabricat de fosa dúctil, de 50x30x60 cm de mides interiors, per a recollida d'aigües pluvials, col·locat sobre sola de formigó en massa HM-20/P/20/I de 10 cm d'espessor i reixeta de fosa dúctil normalitzada, classe C-250 segons UNE-EN 124, compatible amb superfícies de llamborda, formigó o asfalt en calent, abatible i antirobatori, amb marc de ferro colat del mateix tipus, enrasada al paviment. Totalment instal·lat i connexionat a la xarxa general de desguàs, incloent el reblert de l'extradós amb material granular i sense incloure l'excavació.</p> <p>Inclou: Replanteig i traçat de l'embornal en planta i alçat. Excavació. Eliminació de les terres soltes del fons de l'excavació. Abocat i compactació del formigó en formació de solera. Col·locació del embornal prefabricat. Acoblament i rejuntat del embornal al col·lector. Reblert de l'extradós. Col·locació del marc i la reixeta.</p> <p>Criteri d'amidament de projecte: Unitat projectada, segons documentació gràfica de Projecte.</p> <p>Criteri de mesura d'obra: Es mesurarà el nombre d'unitats realment executades segons especificacions de Projecte.</p>			
		Total Ut :	10,000	112,36	1.123,60
5.6	U	<p>Bastiment i reixa de fosa dúctil, abatible i amb tanca, per a embornal, de 565x295x40 mm, classe C250 segons norma UNE-EN 124 i 14 dm² de superfície d'absorció, col·locat amb morter</p>			
		Total u :	10,000	39,26	392,60
5.7	M ³	<p>Formació de llosa de fonamentació de formigó armat, realitzada amb formigó HA-25/B/20/IIa fabricat en central, i abocament amb bomba, i acer UNE-EN 10080 B 500 S, per a elaboració i muntatge de la ferralla en el lloc definitiu de la seva col·locació en obra, amb una quantia aproximada de 85 kg/m³; acabat superficial llis mitjançant regla vibrant; sense incloure l'encofrat en aquest preu. Inclús p/p de reforços, plecs, encontres, arrancades i esperes en murs escales i rampes, canvis de nivell, malla metàl·lica de filferro en talls de formigonat, formació de fossa d'ascensor, separadors, col·locació i fixació de col·lectors de sanejament en llosa, vibratge del formigó amb regle vibrant i formació de juntes de construcció.</p> <p>Inclou: Replanteig i traçat de la llosa i dels pilars o altres elements estructurals que es recolzin en la mateixa. Col·locació de separadors i fixació de les armadures. Connexionat, ancoratge i embroquetat de les xarxes d'instal·lacions projectades. Abocament i compactació del formigó. Coronació i enrasament de fonaments. Curat del formigó.</p> <p>Criteri d'amidament de projecte: Volum mesurat sobre les seccions teòriques de l'excavació, segons documentació gràfica de Projecte.</p> <p>Criteri de mesura d'obra: Es mesurarà el volum teòric executat segons especificacions de Projecte, entre cares interiors d'arquetes o altres elements d'unió.</p>			
		Total m ³ :	18,897	101,75	1.922,77

Pressupost parcial nº 5 XARXA DE SANEJAMENT

Nº	Ut	Descripció	Amidament	Preu	Import	
5.8	M³	<p>Formació de mur de soterrani de 30 cm de gruix mitjà, encofrat a una cara i executat en condicions complexes amb encofrat metàl·lic amb acabat tipus industrial per revestir; realitzat amb formigó armat HA-25/B/20/IIa fabricat en central i abocada amb cubilot, amb una quantia aproximada d'acer UNE-EN 10080 B 500 S de 50 kg/m³. Encofrat i desencofrat dels murs de fins 3 m d'alçària, amb plafons metàl·lics modulars. Inclús p/p de formació de junts, elements per a pas d'instal·lacions, i segellat d'orificis amb massilla elàstica.</p> <p>Inclou: Replanteig de l'encofrat sobre la fonamentació. Col·locació de l'armadura amb separadors homologats. Col·locació d'elements per a pas d'instal·lacions. Formació de juntes. Neteja de la base de recolzament del mur en la fonamentació. Encofrat a una cara del mur. Abocament i compactació del formigó. Desencofrat. Curat del formigó. Segellat d'orificis.</p> <p>Criteri d'amidament de projecte: Volum mesurat sobre la secció teòrica de càlcul, segons documentació gràfica de Projecte, deduint els buits de superfície major de 2 m².</p> <p>Criteri de mesura d'obra: Es mesurarà el volum teòric executat segons especificacions de Projecte, deduint els buits de superfície major de 2 m².</p>				
			Total m³ :	18,622	76,03	1.415,83
5.9	M²	<p>Formació de llosa massissa de formigó armat, horitzontal, amb altura lliure de planta de fins a 3 m, cantell 20 cm, realitzada amb formigó HA-25/B/20/IIa fabricat en central, i abocament amb cubilot, i acer UNE-EN 10080 B 500 S, amb una quantia aproximada de 22 kg/m²; muntatge i desmuntatge del sistema d'encofrat continu amb puntals, sotaponts metàl·lics i superfície encofrant de fusta tractada reforçada amb barnilles i perfils. Inclús p/p de nervis i cercols perimetrals de planta i buits. Sense incloure repercussió de pilars.</p> <p>Inclou: Replanteig del sistema d'encofrat. Muntatge del sistema d'encofrat. Replanteig de la geometria de la planta sobre l'encofrat. Col·locació d'armadures amb separadors homologats. Abocament i compactació del formigó. Reglejat i anivellació de la capa de compressió. Curat del formigó. Desmuntatge del sistema d'encofrat. Reparació de defectes superficials.</p> <p>Criteri d'amidament de projecte: Superfície mesurada en veritable magnitud des de les cares exteriors dels cercols del perímetre, segons documentació gràfica de Projecte, deduint els buits de superfície major de 6 m².</p> <p>Criteri de mesura d'obra: Es mesurarà, en veritable magnitud, des de les cares exteriors dels cercols del perímetre, la superfície realment executada segons especificacions de Projecte, deduint els buits de superfície major de 6 m².</p>				
			Total m² :	97,230	40,04	3.893,09
Total Pressupost parcial nº 5 XARXA DE SANEJAMENT :						60.876,15

Pressupost parcial nº 6 ENLLUMENAT PÚBLIC

Nº	Ut	Descripció	Amidament	Preu	Import
6.1	U	Suministre i col·locació de columna de planxa d'acer galvanitzat en calent marca LAMP o similar model inpu de 10 metres i diàmetre final de 75 mm, de forma cilíndrica, de 10 m d'alçària, amb base platina i porta, col·locada sobre dau de formigó de 1 metre de fondària i anclatges de 0,8 metres, inclos bornes de connexió d'entrada i sortida de línia trifàsica, i sortida monofàsica amb fusible 10A. Inclou portella de 300x125mm, complint directiva 89/106/CEE i la norma UNE-EN 40-5:2003 i caixes de borns tipus CLAVED. Inclou braços per a instal·lació de lluminàries en columna i accessoris de muntatge de lluminàries. totalment instal·lada.			
		Total u :	4,000	787,59	3.150,36
6.2	U	Suministre i col·locació de columna de planxa d'acer galvanitzat en calent marca LAMP o similar model inpu de 8 metres i diàmetre final de 75 mm, de forma cilíndrica, de 8 m d'alçària, amb base platina i porta, col·locada sobre dau de formigó de 0,8 metre de fondària i anclatges de 0,75 metres, inclos bornes de connexió d'entrada i sortida de línia trifàsica, i sortida monofàsica amb fusible 10A, Inclou portella de 300x125mm, complint directiva 89/106/CEE i norma UNE EN 40-5:2003 i caixes de borns tipus CLAVED. Inclou braç per a la instal·lació de la lluminària i accessoris de muntatge de lluminàries. totalment instal·lada.			
		Total u :	9,000	708,83	6.379,47
6.3	U	Suministre i col·locació de columna de planxa d'acer galvanitzat en calent marca LAMP o similar model inpu de 3,7 metres i diàmetre final de 75 mm, de forma cilíndrica, de 3,7 m d'alçària, amb base platina i porta, col·locada sobre dau de formigó de 0,65 metre de fondària i anclatges de 0,5 metres, inclos bornes de connexió d'entrada i sortida de línia trifàsica, i sortida monofàsica amb fusible 10A. Inclou portella de 300x125mm, complint directiva 89/106/CEE i la norma UNE-EN 40-5:2003 i caixes de borns tipus CLAVED. Inclou accessoris de muntatge i col·locació de lluminària. Totalment instal·lada.			
		Total u :	19,000	662,94	12.595,86
6.4	U	Suministre i col·locació de llumenera tipus globus de Led. Marca Salvi model Basic Top-2, o similar. Equipada amb un total de 16 leds i una potència total de 23W. Temperatura de color 3000k. Instal·lada en columna. Inclou tots els elements per al muntatge i la col·locació. Inclos lampada. Totalment instal·lada i en funcionament.			
		Total u :	19,000	545,50	10.364,50
6.5	U	Suministre i col·locació de llumenera vial de la marca Salvi, model Basic S LAR, o similar. Disposa de 16 leds amb una potència total de 68W. Temperatura de color 3000K . Instal·lada en columna i amb braç. Inclou tots els elements per al muntatge i la col·locació. Inclos lampada. Totalment instal·lada i en funcionament.			
		Total u :	9,000	815,94	7.343,46
6.6	U	Suministre i col·locació de llumenera vial de la marca Salvi, model Basic S MED, o similar. Disposa de 16 leds amb una potència total de 60W. Temperatura de color 3000K . Instal·lada en columna i amb braç. Inclou tots els elements per al muntatge i la col·locació. Inclos lampada. Totalment instal·lada i en funcionament.			
		Total u :	9,000	655,50	5.899,50
Total Pressupost parcial nº 6 ENLLUMENAT PÚBLIC :					45.733,15

Pressupost parcial nº 7 XARXA ELECTRICITAT

Nº	Ut	Descripció	Amidament	Preu	Import	
7.1	M	Conductor de coure de designació UNE RV 0,6/1 KV, tripolar de secció 3x2,5 mm2 i col.locat en tub				
			Total m :	210,000	4,16	873,60
7.2	M	Subministre i col·locació de cable de coure RVK de 16 mm2 de secció per a connexió equipotencial i terra general. Inclosa part proporcional de material auxiliar i muntatge.				
			Total m :	525,000	4,35	2.283,75
7.3	M	Conductor de coure de designació UNE RV-K 0,6/1 KV, de secció 4x6 mm2, col.locat en tub				
			Total m :	710,000	4,35	3.088,50
7.4	M	Tub corbable corrugat de polietilè, de doble capa, llisa la interior i corrugada l'exterior, de 63 mm de diàmetre nominal, aïllant i no propagador de la flama, resistència a l'impacte de 20 J, resistència a compressió de 450 N, muntat com a canalització soterrada				
			Total m :	214,000	2,04	436,56
7.5	M	Tub corbable corrugat de polietilè, de doble capa, llisa la interior i corrugada l'exterior, de 90 mm de diàmetre nominal, aïllant i no propagador de la flama, resistència a l'impacte de 20 J, resistència a compressió de 450 N, muntat com a canalització soterrada				
			Total m :	825,000	2,53	2.087,25
7.6	M	Tub corbable corrugat de polietilè, de doble capa, llisa la interior i corrugada l'exterior, de 160 mm de diàmetre nominal, aïllant i no propagador de la flama, resistència a l'impacte de 40 J, resistència a compressió de 450 N, muntat com a canalització soterrada				
			Total m :	216,000	4,75	1.026,00
7.7	U	Armari de protecció i control d'enllumenat públic d'acer inoxidable, segons esquemes i indicacions per a quadres electrics estandars del ajuntament de Lleida., amb 3 sortides, i regulador de nivell per a 9 kVA i programació anual per automata, inclos equip de mesura TMF1 i CGP segons FECSA. Inclou armari metal·lic acabat amb pintura epoxi, totalment instal·lat, connectat i provat, s'inclou base de formigó d'ancoratge i tot el petit material auxiliar necessari de connexió i muntatge.				
			Total u :	1,000	7.927,60	7.927,60
7.8	U	Pericó de 38x38x55 cm, amb parets de 15 cm de gruix de formigó HM-20/P/20/I i solera de maó calat, sobre llit de sorra. Inclourà tapa amb les característiques designades per l'Ajuntament de Mollerussa. Complirà amb la norma UNE EN-124				
			Total u :	17,000	64,06	1.089,02
7.9	U	Bastiment i tapa per a pericó de serveis de fosa grisa de 420x420x40 mm i de 25 kg de pes, col·locat amb morter mixt 1:0,5:4, elaborat a l'obra amb formigonera de 165 l				
			Total u :	17,000	38,55	655,35
7.10	U	Piqueta de connexió a terra d'acer, amb recobriment de coure de gruix estàndard, de 2000 mm de llargària i de 16 mm de diàmetre, clavada a terra				
			Total u :	8,000	21,15	169,20
7.11	Pa	Partida alçada d'abonament íntegre de la legalització elèctrica sense projecte, amb memòria tècnica de disseny. Inclou les taxes de legalització amb TÜV Rheinland o ECA.				
			Total pa :	1,000	309,00	309,00
7.12	M	Tub corbable corrugat de polietilè, de doble capa, llisa la interior i corrugada l'exterior, de 63 mm de diàmetre nominal, aïllant i no propagador de la flama, resistència a l'impacte de 20 J, resistència a compressió de 450 N, muntat com a canalització soterrada, per a la connexió dels nous semàfors.				
			Total m :	21,000	2,04	42,84
7.13	M	Tub corbable corrugat de polietilè, de doble capa, llisa la interior i corrugada l'exterior, de 90 mm de diàmetre nominal, aïllant i no propagador de la flama, resistència a l'impacte de 20 J, resistència a compressió de 450 N, muntat com a canalització soterrada, per a la connexió amb la xarxa d'enllumenat existent.				
			Total m :	30,000	2,53	75,90

Total Pressupost parcial nº 7 XARXA ELECTRICITAT :

20.064,57

Pressupost parcial nº 8 INSTAL·LACIONS ELÈCTRIQUES SEGONS CIA

Nº	Ut	Descripció	Amidament	Preu	Import
8.1	U	Electrode i part. recolz. conversio a ET			
		Total u :	1,000	596,00	596,00
8.2	M	Estesa en tubular 1C 240 mm2 Al 18-30 kV			
		Total m :	392,000	35,10	13.759,20
8.3	U	Cnjt Term. en fred ext 1C 240 mm2 Al. 18/30			
		Total u :	4,000	484,87	1.939,48
8.4	U	Empalmamet termo.cable sec 1C 240 mm2 Al 18-30 kV			
		Total u :	4,000	322,93	1.291,72
8.5	U	Cata localització serveis MT			
		Total u :	4,000	87,37	349,48
8.6	M	Suplement rasa per empalmament MT			
		Total m :	2,000	163,02	326,04
8.7	U	Marcar, medir, confec.planol sup. 15m-brigada-			
		Total u :	1,000	476,23	476,23
8.8	U	Suplem.marc.med.conf.plan.long.sup.100m			
		Total u :	2,000	205,56	411,12
8.9	U	Forrat conductor nu			
		Total u :	9,000	90,43	813,87
8.10	U	Forrat grapa qualssevol tipus			
		Total u :	3,000	154,14	462,42
8.11	U	Informe per a creuaments i paralelismes o d'inspeccio en el			
		Total u :	1,000	107,46	107,46
8.12	U	Punta morta o protecc. cable sec BT			
		Total u :	1,000	3,78	3,78
8.13	U	Maniob. R.Susbt. BT i Creaccio zona proteg. s.realiz.feines			
		Total u :	1,000	75,78	75,78
8.14	U	Estudi i projecte			
		Total u :	1,000	3.615,30	3.615,30
8.15	U	legalitzacio			
		Total u :	1,000	434,04	434,04
8.16	U	Permisos ajuntament			
		Total u :	1,000	772,50	772,50
8.17	U	Ocupacio via publica			
		Total u :	1,000	1.236,00	1.236,00
8.18	U	Centre Transformacó per a Edificis d'Habitatges Inclou: - Trafo potència 400 kVA/36/25/B2 + 10. - Plaques indicadores seguretat Fecsa Endesa CT 2 portes. - Edifici Prefabricat Superficie amb cel·la 36 kV 2L+1P (630/20kVA) - Assentament per edifici prefabricat de superficie de 2 trafos. - Vorera perimetral per a edifici prefabricat de superficie de 2 t. - CT en edifici prefabricat de superficie 36 Kv 630 kVA FECSA. - Complement cel·la 2L+1P motoor+UCI36 kV 630/20 kA.			

Pressupost parcial nº 8 INSTAL·LACIONS ELÈCTRIQUES SEGONS CIA

Nº	Ut	Descripció	Amidament	Preu	Import	
			Total u :	33.257,380	1,03	34.255,10
			Total Pressupost parcial nº 8 INSTAL·LACIONS ELÈCTRIQUES SEGONS CIA :			60.925,52

Pressupost parcial nº 9 XARXA D'AIGUA POTABLE I INCENDIS

Nº	Ut	Descripció	Amidament	Preu	Import
9.1	Pa	Partida alçada corresponent als treballs necessaris per realitzar la connexió amb la xarxa existent d'aigua potable			
			Total pa :	1,000	943,52
					943,52
9.2	M	Tub de polietilè de designació PE 100, de 125 mm de diàmetre nominal, de 10 bar de pressió nominal, sèrie SDR 17, UNE-EN 12201-2, soldat, amb grau de dificultat mitjà i col.locat al fons de la rasa			
			Total m :	260,980	44,61
					11.642,32
9.3	U	Boca de reg soterrada de 45 mm de fosa revestida d'epoxi, amb sortida de rosca tipus Reus, muntada a pericó de registre i connectada a xarxa d'abastament			
			Total u :	5,000	214,67
					1.073,35
9.4	U	Pericó de formigó prefabricat de 60x60x50, amb 4 finestres de d25 cm amb el fons drenant			
			Total u :	6,000	66,01
					396,06
9.5	U	Bastiment i tapa quadrada de fosa dúctil, per a pericó de serveis, recolzada, pas lliure de 600x600 mm i classe B125 segons norma UNE-EN 124, col.locat amb morter			
			Total u :	6,000	65,47
					392,82
9.6	U	Vàlvula de comporta manual amb rosca, de diàmetre nominal 5", de 10 bar de PN, de bronze, preu alt, muntada en pericó de canalització soterrada			
			Total u :	1,000	216,52
					216,52
9.7	U	Hidrant soterrat amb pericó de registre, amb una sortida de 100 mm de diàmetre i de 4" de diàmetre de connexió a la canonada, muntat a l'exterior			
			Total u :	1,000	443,47
					443,47
Total Pressupost parcial nº 9 XARXA D'AIGUA POTABLE I INCENDIS :					15.108,06

Pressupost parcial nº 10 XARXA DE REG

Nº	Ut	Descripció	Amidament	Preu	Import
10.1	Ut	<p>Subministrament i muntatge d'escomesa soterrada per a proveïment d'aigua potable de 2 m de longitud, que uneix la xarxa general de distribució d'aigua potable de l'empresa subministradora amb la instal·lació general del reg, continua en tot el recorregut sense unions o ensamblatges intermedis no registrables, formada per tub de polietilè d'alta densitat banda blau (PE-100), de 63 mm de diàmetre exterior, PN = 16 atm i 5.8 mm de gruix, col·locada sobre llit de sorra de 15 cm de gruix, en el fons de la rasa prèviament excavada, degudament compactada i anivellada mitjançant equip manual amb picó vibrant, reblert lateral compactant fins als ronyons i posterior reblert amb la mateixa sorra fins a 10 cm per sobre la generatriu superior de la canonada; collaret de presa en càrrega col·locat sobre la xarxa general de distribució que serveix d'enllaç entre l'escomesa i la xarxa; clau de tall d'esfera de 2" de diàmetre amb comandament de clau de quadrat col·locada mitjançant unió roscada, situada al costat de l'edificació, fora dels límits de la propietat, allotjada en arqueta prefabricada de polipropilè de 40x40x40 cm, col·locada sobre solera de formigó en massa HM-20/P/20/I de 15 cm d'espessor. Fins i tot p/p d'accessoris i peces especials, demolició i aixecat del ferm existent, posterior reposició amb formigó en massa HM-20/P/20/I, i connexió a la xarxa. Sense incloure l'excavació ni el posterior reblert principal. Totalment muntada, connexionada i provada per l'empresa instal·ladora mitjançant les corresponents proves de servei (incloses en aquest preu).</p> <p>Inclou: Replanteig i traçat de la connexió de servei, coordinat amb la resta d'instal·lacions o elements que puguin tenir interferències. Trencament del paviment amb compressor. Eliminació de les terres soltes del fons de l'excavació. Abocat i compactació del formigó en formació de solera. Col·locació de l'arqueta prefabricada. Abocat de la sorra en el fons de la rasa. Col·locació de la canonada. Muntatge de la clau de tall. Col·locació de la tapa. Execució del reblert envoltant. Acoblament de la connexió de servei amb la xarxa general del municipi. Realització de proves de servei.</p> <p>Criteri d'amidament de projecte: Unitat projectada, segons documentació gràfica de Projecte.</p> <p>Criteri de mesura d'obra: Es mesurarà el nombre d'unitats realment executades segons especificacions de Projecte.</p>			
		Total Ut :	1,000	236,01	236,01
10.2	M	Tub de polietilè de designació PE 100, de 63 mm de diàmetre nominal, de 10 bar de pressió nominal, sèrie SDR 17, UNE-EN 12201-2, connectat a pressió, amb grau de dificultat mitjà i col·locat dintre d'una canonada de doble paret i a una profunditat màxima de 25 cm.			
		Total m :	232,930	15,70	3.657,00
10.3	M	Drenatge amb tub circular ranurat de PVC de D 110 mm			
		Total m :	232,930	6,11	1.423,20
10.4	U	Pericó de formigó prefabricat de 60x60x50, amb 4 finestres de d25 cm amb el fons drenant			
		Total u :	1,000	66,01	66,01
10.5	U	Bastiment i tapa quadrada de fosa dúctil, per a pericó de serveis, recolzada, pas lliure de 600x600 mm i classe B125 segons norma UNE-EN 124, col·locat amb morter			
		Total u :	1,000	65,47	65,47
10.6	U	Electrovàlvula per a instal·lacions de reg, amb connexions roscades de 2" DN, amb alimentació del relè a 24V a.c., per a pressions entre 1 i 10 bar, per a cabals entre 0,50 i 34 m3/h, amb regulador de cabals, amb cos i tapa de PVC, possibilitat d'obertura manual actuant sobre el relè i purgat intern, instal·lada			
		Total u :	1,000	82,28	82,28
10.7	U	Gotejador autonetejant, antidrenant i autocompensat, amb un cabal de 8 l/h, inserit en canonada de polietilè de 32 mm			
		Total u :	22,000	1,16	25,52
10.8	U	Programador de reg autònom de piles, tipus TBOSS o WVC, amb comandament per consola d'infrarojos o via ràdio.			
		Total u :	1,000	102,30	102,30
Total Pressupost parcial nº 10 XARXA DE REG :					5.657,79

Pressupost parcial nº 11 XARXA DE TELECOMUNICACIONS

Nº	Ut	Descripció	Amidament	Preu	Import	
11.1	M	Tub rígid de PVC, de 110 mm de diàmetre nominal, aïllant i no propagador de la flama, amb una resistència a l'impacte de 12 J, resistència a compressió de 250 N, d'1,8 mm de gruix, amb unió encolada i com a canalització soterrada				
			Total m :	488,400	6,72	3.282,05
11.2	M	Recobriments protector exterior per a canalitzacions de tub de PVC de fins a Ø 20 cm, amb 45x40 cm de secció de formigó HM-20/P/20/I				
			Total m :	24,722	16,82	415,82
11.3	U	Pericó de 80x70x82 cm, amb parets de 15 cm de gruix de formigó HM-20/P/20/I i solera de maó calat, sobre llit de sorra				
			Total u :	1,000	206,72	206,72
11.4	U	Bastiment i tapa per a pericó de serveis de fosa grisa de 940x840x70 mm, col·locat amb morter ciment 1:4, elaborat a l'obra amb formigonera de 165 l				
			Total u :	1,000	137,65	137,65
11.5	U	Pericó de 109x90x100 cm, amb parets de 15 cm de gruix de formigó HM-20/P/20/I i solera de maó calat, sobre llit de sorra				
			Total u :	1,000	342,07	342,07
11.6	U	Bastiment i tapa per a pericó de serveis de fosa grisa de 1250x1060x80 mm, col·locat amb morter ciment 1:4, elaborat a l'obra amb formigonera de 165 l				
			Total u :	1,000	239,27	239,27
Total Pressupost parcial nº 11 XARXA DE TELECOMUNICACIONS :						4.623,58

Pressupost parcial nº 12 SENYALITZACIÓ VIÀRIA

Nº	Ut	Descripció	Amidament	Preu	Import	
12.1	U	Placa amb làmina reflectora de nivell 1 d'intensitat, triangular, de 70 cm de costat, per a senyals de trànsit, fixada mecànicament				
			Total u :	3,000	66,88	200,64
12.2	U	Placa amb làmina reflectora de nivell 1 d'intensitat de 60x60 cm, per a senyals de trànsit, fixada mecànicament				
			Total u :	4,000	106,44	425,76
12.3	U	Placa amb làmina reflectora de nivell 1 d'intensitat, circular de 60 cm de diàmetre, per a senyals de trànsit, fixada mecànicament				
			Total u :	4,000	54,05	216,20
12.4	M	Suport rectangular de tub d'acer galvanitzat de 80x40x2 mm, col.locat a terra formigonat				
			Total m :	23,320	20,04	467,33
12.5	M	Pintat sobre paviment d'una faixa contínua de 30 cm, amb pintura reflectora i microesferes de vidre, amb màquina autopropulsada				
			Total m :	42,200	3,09	130,40
12.6	M	Pintat sobre paviment de faixa transversal discontinua de 50 cm 0,5/0,5, amb pintura reflectora i microesferes de vidre, amb màquina d'accionament manual				
			Total m :	11,600	2,86	33,18
12.7	M2	Pintat sobre paviment de faixes superficials, amb pintura reflectora i microesferes de vidre, amb màquina d'accionament manual				
			Total m2 :	123,820	11,71	1.449,93
Total Pressupost parcial nº 12 SENYALITZACIÓ VIÀRIA :						2.923,44

Pressupost parcial nº 13 MOBILIARI URBÀ

Nº	Ut	Descripció	Amidament	Preu	Import
13.1	U	Paperera trabucable de 31 cm de diàmetre, de planxa pintada d'1 mm de gruix, amb base perforada i suports de 50x20x1,5 mm, ancorada amb dos daus de formigó de 30x30x30 cm			
			Total u :	4,000	161,08
					<hr/>
			Total Pressupost parcial nº 13 MOBILIARI URBÀ :		644,32

Pressupost parcial nº 14 ENJARDINAMENT

Nº	Ut	Descripció	Amidament	Preu	Import
14.1	Ut	<p>Subministrament, obertura de cadolla de 125x80x100 cm per mitjans mecànics i plantació de Lledoner (Celtis australis), subministrat en contenidor. Inclús p/p d'aportació de terra vegetal seleccionada i garbellada, substrats vegetals fertilitzats, formació d'escossell, colocació d'aspre i primer reg.</p> <p>Inclou: Laboreig i preparació del terreny amb mitjans mecànics. Abonat del terreny. Plantació. Col·locació de tutor. Primer rec.</p> <p>Criteri d'amidament de projecte: Unitat projectada, segons documentació gràfica de Projecte.</p> <p>Criteri de mesura d'obra: Es mesurarà el nombre d'unitats realment executades segons especificacions de Projecte.</p>			
		Total Ut :	11,000	181,32	1.994,52
14.2	Ut	<p>Subministrament, obertura de cadolla de 125x80x100 cm per mitjans mecànics i plantació d'Acer Campestre "Queen Elizaeth", subministrat en contenidor. Inclús p/p d'aportació de terra vegetal seleccionada i garbellada, substrats vegetals fertilitzats, formació d'escossell, colocació d'aspre i primer reg.</p> <p>Inclou: Laboreig i preparació del terreny amb mitjans mecànics. Abonat del terreny. Plantació. Col·locació de tutor. Primer rec.</p> <p>Criteri d'amidament de projecte: Unitat projectada, segons documentació gràfica de Projecte.</p> <p>Criteri de mesura d'obra: Es mesurarà el nombre d'unitats realment executades segons especificacions de Projecte.</p>			
		Total Ut :	27,000	227,69	6.147,63
Total Pressupost parcial nº 14 ENJARDINAMENT :					8.142,15

Pressupost parcial nº 15 SEGURETAT I SALUT

Nº	Ut	Descripció	Amidament	Preu	Import
15.1	Mes	Mòdul prefabricat de sanitaris de 3,7x2,3x2,3 m de plafó d'acer lacat i aïllament de poliuretà de 35 mm de gruix, revestiment de parets amb tauler fenòlic, paviment de lamel.les d'acer galvanitzat, amb instal.lació de lampisteria, 1 lavabo col.lectiu amb 3 aixetes, 2 plaques turques, 2 dutxes, mirall i complements de bany, amb instal.lació elèctrica, 1 punt de llum, interruptor, endolls i protecció diferencial			
		Total mes :	7,000	266,65	1.866,55
15.2	Mes	Mòdul prefabricat de vestidors de 8,2x2,5x2,3 m de plafó d'acer lacat i aïllament de poliuretà de 35 mm de gruix, revestiment de parets amb tauler fenòlic, paviment de lamel.les d'acer galvanitzat amb aïllament de fibra de vidre i tauler fenòlic, , amb instal.lació elèctrica, 1 punt de llum, interruptor, endolls i protecció diferencial			
		Total mes :	7,000	185,99	1.301,93
15.3	Mes	Mòdul prefabricat de menjador de 6x2,3x2,6 m de plafó d'acer lacat i aïllament de 35 mm de gruix, revestiment de parets amb tauler fenòlic, paviment de lamel.les d'acer galvanitzat amb aïllament de fibra de vidre i tauler fenòlic, amb instal.lació de lampisteria, aigüera de 2 piques amb aixeta i taulell, amb instal.lació elèctrica, 1 punt de llum, interruptor, endolls i protecció diferencial			
		Total mes :	7,000	174,12	1.218,84
15.4	U	Farmaciola d'armari, amb el contingut establert a l'ordenança general de seguretat i salut en el treball			
		Total u :	1,000	130,35	130,35
15.5	U	Material sanitari per a assortir una farmaciola amb el contingut establert a l'ordenança general de seguretat i salut en el treball			
		Total u :	3,000	84,24	252,72
15.6	M	Tanca mòbil metàl.lica de 2,5 m de llargària i 1 m d'alçària i amb el desmuntatge inclòs			
		Total m :	12,500	6,88	86,00
15.7	U	Globus de llum vermella per a senyalització amb el desmuntatge inclòs			
		Total u :	5,000	11,95	59,75
15.8	M	Cinta d'abalisament reflectora, amb un suport cada 5 m i amb el desmuntatge inclòs			
		Total m :	517,000	7,84	4.053,28
15.9	U	Senyal d'avertència, normalitzada amb pictograma negre sobre fons groc, de forma triangular amb el cantell negre, costat major 41 cm, amb cartell explicatiu rectangular, per ésser vista fins 12 m de distància, fixada i amb el desmuntatge inclòs			
		Total u :	1,000	54,84	54,84
15.10	U	Senyal de obligació, normalitzada amb pictograma blanc sobre fons blau, de forma circular amb cantells en color blanc, d 29 cm, amb cartell explicatiu rectangular, per ésser vista fins 12 m, fixada i amb el desmuntatge inclòs			
		Total u :	1,000	44,10	44,10
15.11	U	Senyal de prohibició, normalitzada amb pictograma negre sobre fons blanc, de forma circular amb cantells i banda transversal descendent d'esquerra a dreta a 45°, en color vermell, d 29 cm, amb cartell explicatiu rectangular, per ésser vista fins 12 m, fixada i amb el desmuntatge inclòs			
		Total u :	1,000	45,35	45,35
15.12	U	Senyal indicativa de la ubicació d'equips d'extinció d'incendis, normalitzada amb pictograma blanc sobre fons vermell, de forma rectangular o quadrada, costat major 29 cm, per ésser vista fins 12 m de distància, fixada i amb el desmuntatge inclòs			
		Total u :	2,000	36,58	73,16
15.13	U	Casc de seguretat per a ús normal, contra cops, de polietilè amb un pes màxim de 400 g, homologat segons UNE EN 812			
		Total u :	10,000	4,20	42,00
15.14	U	Protector auditiu de tap d'escuma, homologat segons UNE EN 352-2 i UNE EN 458			
		Total u :	10,000	0,32	3,20

Pressupost parcial nº 15 SEGURETAT I SALUT

Nº	Ut	Descripció	Amidament	Preu	Import
15.15	U	Parella de guants per a ús general, amb palmell, artells, ungles i dits índex i polze de pell, dors de la mà i maniguet de cotó, folre interior, i subjecció elàstica al canell			
		Total u :	10,000	1,38	13,80
15.16	U	Parella de botes de seguretat resistents a la humitat, de pell rectificada, amb envoltant del turmell encoixinat sola antilliscant i antiestàtica, falca amortidora per al taló, llengüeta de manxa, de desprendiment ràpid, amb puntera metàl·lica			
		Total u :	10,000	21,86	218,60
15.17	U	Parella de botes d'aigua de PVC de mitja canya, amb sola antilliscant i folrades de niló rentable			
		Total u :	10,000	6,04	60,40
15.18	U	Granota de treball, de polièster i cotó, amb butxaques exteriors			
		Total u :	10,000	13,76	137,60
15.19	U	Armillà per a senyalista amb tires reflectores a la cintura, al pit i a l'esquena, homologada segons UNE EN 471			
		Total u :	10,000	24,79	247,90
15.20	U	Parella de guants antihumitat resistents als productes químics, de neoprè sense suport i folrat de cotó, amb maniguets fins a mig avantbraç			
		Total u :	5,000	7,53	37,65
15.21	U	Mascareta autofiltrant contra polsims i vapors tòxics, homologada segons UNE EN 405			
		Total u :	5,000	0,91	4,55
15.22	U	Senyal acústica de marxa enrera			
		Total u :	3,000	52,99	158,97
15.23	U	Llumenera de senyalització de maquinària en moviment de color ambre			
		Total u :	3,000	62,50	187,50
15.24	U	Reunió mensual del comitè de Seguretat i Salut constituït per 6 persones			
		Total u :	6,000	185,78	1.114,68
15.25	H	Formació en Seguretat i Salut			
		Total h :	72,000	26,79	1.928,88
15.26	U	Curset de primers auxilis i socorrisme			
		Total u :	1,000	220,78	220,78
15.27	U	Reconeixement mèdic			
		Total u :	10,000	35,52	355,20
15.28	H	Mà d'obra per a neteja i conservació de les instal·lacions			
		Total h :	72,000	26,79	1.928,88
Total Pressupost parcial nº 15 SEGURETAT I SALUT :					15.847,46

Pressupost parcial nº 16 CONTROL DE QUALITAT

Nº	Ut	Descripció	Amidament	Preu	Import
16.1	U	Assaig de piconatge pel mètode del Proctor modificat d'una mostra de sòl, segons la norma UNE 103-501 o NLT 108			
		Total u :	2,000	76,33	152,66
16.2	U	Determinació in situ de la humitat i la densitat pel mètode de la sorra d'un sòl, segons la norma UNE 103-503			
		Total u :	50,000	26,54	1.327,00
16.3	U	Mesura de la consistència pel mètode del con d'Abrams d'una mostra de formigó fresc, segons la norma UNE 83-313			
		Total u :	7,000	13,00	91,00
16.4	U	Elaboració, cura, recapçament i assaig a compressió d'una proveta cilíndrica de 15x30 cm addicional a la sèrie, segons la norma UNE 83-301 1R, UNE 83-303 i UNE 83-304			
		Total u :	28,000	20,96	586,88
16.5	U	Assaig d'aixafament o de flexió transversal d'un tub de material plàstic de 400 mm de diàmetre, com a màxim, segons plec de prescripcions tècniques generals per a canonades d'abastament d'aigua del MOPT			
		Total u :	10,000	181,78	1.817,80
16.6	U	Extracció i assaig a compressió d'un testimoni de vorada de formigó, segons la norma UNE 83-302, UNE 83-303 i UNE 83-304			
		Total u :	4,000	80,42	321,68
16.7	U	Determinació de la resistència al desgast per abrasió en plataforma giratòria d'una mostra de vorada prefabricada de formigó, segons la norma UNE 127-025			
		Total u :	1,000	172,59	172,59
Total Pressupost parcial nº 16 CONTROL DE QUALITAT :					4.469,61

RESUM DEL PRESSUPOST PER CAPÍTOLS

Capítol	Import
1 DEMOLICIONS I RESTITUCIONS	2.137,95
2 MOVIMENT DE TERRES	63.866,86
3 VIALS	27.142,24
4 VORERES	119.830,37
5 XARXA DE SANEJAMENT	60.876,15
6 ENLLUMENAT PÚBLIC	45.733,15
7 XARXA ELECTRICITAT	20.064,57
8 INSTAL·LACIONS ELÈCTRIQUES SEGONS CIA	60.925,52
9 XARXA D'AIGUA POTABLE I INCENDIS	15.108,06
10 XARXA DE REG	5.657,79
11 XARXA DE TELECOMUNICACIONS	4.623,58
12 SENYALITZACIÓ VIÀRIA	2.923,44
13 MOBILIARI URBÀ	644,32
14 ENJARDINAMENT	8.142,15
15 SEGURETAT I SALUT	15.847,46
16 CONTROL DE QUALITAT	4.469,61
Pressupost d'execució material	457.993,22
13% de despeses generals	59.539,12
6% de benefici industrial	27.479,59
Pressupost d'execució per contracta	545.011,93

Puja el pressupost d'execució per contracta a l'expressada quantitat de CINQ-CENTS QUARANTA-CINC MIL ONZE EUROS AMB NORANTA-TRES CÈNTIMS.

Mollerussa